Smithsonian Institution
Libraries

GIFT OF
Marcia Brady Tucker

vaernewyck

Dessiné & Gravé par F. N. Martinet, Dessinateur de Mgr le Duc de la Rochefoucauld, c^te d'Estissac.

ORNITHOLOGIA

SIVE

SYNOPSIS METHODICA

SISTENS AVIUM DIVISIONEM IN ORDINES, Sectiones, Genera, Species, ipsarumque Varietates.

CUM ACCURATA CUJUSQUE SPECIEI descriptione, Citationibus Auctorum de iis tractantium, Nominibus eis ab ipsis & Nationibus impositis, Nominibusque vulgaribus.

A D. BRISSON, Regiæ Scientiarum Academiæ Socio.

Opus Figuris æneis adornatum.

VOLUMEN II.

PARISIIS,

AD RIPAM AUGUSTINORUM,

Apud CL. JOANNEM-BAPTISTAM BAUCHE, Bibliopolam, ad Insigne Stæ. Genovefæ, & Sti. Joannis in Deserto.

M. DCC. LX.

CUM APPROBATIONE, ET PRIVILEGIO REGIS.

ORNITHOLOGIE

OU

MÉTHODE

CONTENANT LA DIVISION DES OISEAUX
en Ordres, Sections, Genres, Especes & leurs Variétés.

A LAQUELLE ON A JOINT UNE DESCRIPTION exacte de chaque Espece, avec les Citations des Auteurs qui en ont traité, les Noms qu'ils leur ont donnés, ceux que leur ont donnés les différentes Nations, & les Noms vulgaires.

Par M. BRISSON, de l'Académie Royale des Sciences.

Ouvrage enrichi de Figures en taille-douce.

TOME II.

A PARIS,

QUAY DES AUGUSTINS,

Chez CL. JEAN-BAPTISTE BAUCHE, Libraire, à l'Image Sainte Geneviéve & S. Jean dans le Déſert.

M. DCC. LX.

AVEC APPROBATION, ET PRIVILEGE DU ROI.

QL
673
B85
1765
t.2
SCIENCE

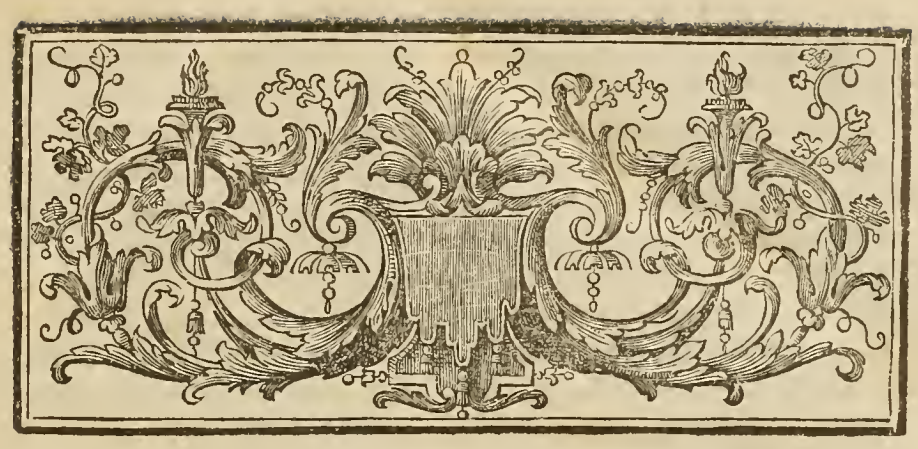

REGNUM *ANIMALE.*

CLASSIS III.

ORDO IV.

AVES

Digitis quatuor, membranis deſtitutis, tribus ſcilicet anticis, uno poſtico, omnibus circiter uſque ad exortum diſcretis : cruribus ad calcaneum uſque plumoſis : & roſtro conico-elongato donatæ.

OMNIUM hujus Ordinis Avium digitus trium anticorum medius ab exortu ad primum uſque articulum cum extimo arctè cohæret (*vide Vol. I. Tab. I. fig. 3*).

LE REGNE *ANIMAL.*

CLASSE III.

ORDRE IV.

LES OISEAUX

Qui ont quatre doigts, dénués de membranes, trois devant, un derriere, tous ſéparés environ juſqu'à leur origine : les jambes couvertes de plumes juſqu'au talon : & le bec en cone allongé.

TOUS les Oiſeaux de cet Ordre ont celui du milieu des trois doigts antérieurs étroitement uni avec l'extérieur depuis ſon origine juſqu'à la premiere articulation (*voyez Tom. I. Pl. I. fig. 3*).

Les uns ont les plumes de la bâſe du bec tournées en-devant & couvrant les narines : & les autres ont les plumes de la bâſe du bec tournées en-arriere, & laiſſant les narines à découvert. Je les diviſe en deux ſections. Dans la premiere ſont ceux dont les plumes de la bâſe du bec ſont tournées en-devant & couvrent les narines (*voyez Tom. I. Pl. V. fig. 3*), comme le *Coracias*, le *Corbeau*, la *Pie*, le *Geay*, le *Caſſe-noix* : & dans la ſeconde ceux dont les plumes de la bâſe du bec ſont tournées en-arriere & laiſſent les narines à découvert (*voyez Tom. I. Pl. V. fig. 4, 5 & 6*), comme le *Rollier*, le *Troupiale*, *l'Oiſeau-de-Paradis*.

Aliæ plumis donantur ad baſin roſtri antrorſum incumbentibus, nareſque tegentibus : aliæ plumis ad baſin roſtri retrorſum verſis ; naribuſque detectis præditæ ſunt. In duas ſectiones dividuntur. Prima continet eas quarum plumæ baſis roſtri antrorſum incumbunt, nareſque tegunt (*vide Vol. I. Tab. V. fig. 3*), ut *Coracia*, *Corvus*, *Pica*, *Garrulus*, *Nucifraga* : ſecunda illas quarum plumæ baſis roſtri retrorſum vertuntur, nareſque detectas relinquunt (*vide Vol. I. Tab. V. fig. 4, 5 & 6*), ut *Galgulus*, *Icterus*, *Manucodiata*.

SECTION I.

Ceux dont les plumes de la bâſe du bec ſont tournées en-devant & couvrent les narines.

Il y a dans cette ſection cinq genres d'Oiſeaux. Les uns ont le bec un peu courbé en arc, comme le *Coracias* : d'autres ont le bec droit & dont le bout eſt un peu tourné vers le bas ; & parmi ceux-ci les uns ont les plumes de la queue à peu près d'égale longueur, comme le *Corbeau* : & les autres ont les

SECTIO I.

Eæ quarum plumæ baſis roſtri antrorſum incumbunt, nareſque tegunt.

Quinque generibus Avium conſtituitur hæc ſectio. Aliæ roſtro donantur parumper arcuato, ut *Coracia* : aliæ roſtro recto, apice deorſum inclinante ; inter quas aliæ rectricibus gaudent æqualis ferè longitudinis, ut *Corvus* : aliæ rectricibus intermediis multò

DSI

longioribus, ut *Pica* : aliæ tandem rostro recto, quarum quædam mandibulis donantur æqualibus, ut *Garrulus* : quædam verò mandibulâ superiore longiore & obtusâ, ut *Nucifraga.*

plumes du milieu de la queue beaucoup plus longues que les latérales, comme la *Pie* : d'autres enfin ont le bec tout-à-fait droit. De ces derniers les uns ont les deux mandibules égales, comme le *Geay* : & les autres ont la mandibule supérieure plus longue que l'inférieure & obtuse, comme le *Casse-noix.*

XIII.

Genus Coraciæ.

Hujus character est
Digiti quatuor, membranis destituti; tres scilicet antici, posticus unus; omnes circiter usque ad exortum discreti:
Crura ad calcaneum usque plumosa:
Rostrum conico-elongatum, parumper arcuatum:
Plumæ basis rostri antrorsum incumbentes, naresque tegentes.

XIII.

Le genre du Coracias.

Son caractere est d'avoir
Quatre doigts, dénués de membranes; trois devant, un derriere; tous séparés environ jusqu'à leur origine:
Les jambes couvertes de plumes jusqu'au talon:
Le bec en cone allongé, un peu courbé en arc:
Les plumes de la bâse du bec tournées en-devant & couvrant les narines.

** 1. Le Coracias.

Voyez Pl. I. Fig. 1.

Coracia nigra ad violaceum inclinans; rectricibus nigris, superne ad viride inclinantibus; rostro, pedibusque rubris.... Coracia.

Coracia. *Jonst. Avi. pag.* 26. *hujus icon ab Aldrovando mutuata Tab. XVI.*
Coracias. *Aldrov. Avi. Tom. I. pag.* 766. *hujus icon satis accurata pag.* 768.
Sibbald. Scot. illustr. Part. II. Lib. III. pag. 15.

Coracias, ſive Pyrrhocorax. *Willugh. Ornith. pag.* 86. *hujus icon ab Aldrovando mutuata Tab. XIX.*

Coracias, Pyrrhocorax etiam dicta. *Raj. Syn. Avi. pag.* 40. *N°. A.* 6.

Coracias Ariſtotelis; Pyrrhocorax. *Charlet. Exer. pag.* 75. *N°.* 5. *Charlet. Onomaſt. pag.* 68. *N°.* 5.

Gracculi tertium genus. *Geſn. Avi. pag.* 522, *in qua icon non ſatis accurata.*

Gracculus Coracias, roſtro & pedibus rutilis. *Geſn. icon. Avi. pag.* 26, *in qua eadem icon.*

Cornix roſtro, pedibuſque rubris. *Klein. Avi. pag.* 60. *N°.* 11.

Gallorum Chouette, aut Choucas. *Bell. Obſ. pag.* 17.

Chouette ou Chouca rouge. *Bel. Hiſt. nat. des Oiſ. pag.* 287; *avec une très-mauvaiſe figure pag.* 288.

Choucas aux pieds & bec rouges; Choquar; Chouette rouge. *Bel. Portr. d'Oiſ. pag.* 70 *a*, *dans laquelle eſt la même figure.*

Corneille ou Choucas de Cornouaille. *Alb. Tom. II. pag.* 17; *avec une figure aſſez bonne, ſi la queue n'étoit pas ſi longue, Pl.* 24.

Les Grecs l'appellent Κορακίας; Κορώνη φοινικόρυγχος. *Bel.*

Les Grecs modernes, Σκωρατολα. *Bell.*

Les Picards, CRAVE. *Bell.*

Les Italiens, SPELVIER. *Bel. Aldrov.*

Les Italiens aux environs de Belinzone, PASON. *Bel. Aldrov.*

Les Boulonnois, TACCOLA. *Bel. Aldrov.* TATULA. *Aldrov.*

Les Griſons, ZORL. *Bel. Geſn. Aldrov.*

Les Valleſans, qui parlent Savoyard, CHOQUAR *ou* CHOUETTE. *Aldrov.*

Les Allemands, TAHA. *Geſn.* STEIN-TULEN. *Geſn. Aldrov.*

Les Bavarois, STEIN-TAHEN. *Geſn. Aldrov.*

Les Habitans de la Comté d'Etſchlandt, STEIN-KRAEE. *Geſn.*

Les Anglois, CORNISH-CHOUGH. *Willugh. Raj. Charlet. Alb.* CRONWALL-KAE. *Sibbald.*

On l'appelle dans la province de Cornouaille KILLEGREW. *Charlet.*

Il eſt un peu moins gros qu'une *Corneille.* Sa longueur depuis le bout du bec juſqu'à celui de la queue eſt de quinze pouces trois lignes, & juſqu'à celui des ongles de treize pouces ſix lignes. Son bec depuis ſon bout juſqu'aux coins de la bouche a vingt-cinq lignes de long; ſa queue cinq pouces ſix

Cornici paululùm craſſitie cedit. Ipſius longitudo ab apice roſtri ad caudæ extremitatem quindecim pollices & tres lineas æquat, & ad extremos ungues tredecim pollices cum ſex lineis. Roſtrum ab ipſius apice ad oris angulos uſque viginti quinque lineas longum eſt; cauda

quinque pollices & sex lineas ; pes unum pollicem & lineas decem ; & trium digitorum anticorum medius cum ungue unum pollicem cum sex lineis : laterales paulò sunt breviores ; posticus verò laterales longitudine nonnihil superat. Ab extremo ad extremum alarum extensarum distantia est duorum pedum octo pollicum & trium linearum ; alæ verò complicatæ ad novem linearum distantiam ultra caudæ extremitatem protenduntur. Caput, collum, dorsum, uropygium, pectus, ventrem, latera & crura vestiunt pennæ nigræ ad violaceum inclinantes. Alarum tectrices minores concolores. Quæ verò caudam superne & infernè obtegunt, alarumque tectrices majores nigræ sunt ad viride vergentes. Remiges superne eodem imbuuntur colore in latere exteriore tantùm, in latere autem interiore, sicut & subtus in utroque latere, sunt penitus nigræ. Rectrices superne ex nigro ad viride inclinant, infernè verò sunt totaliter nigræ, absque ulla viridis mixtura. Rostrum, pedesque rubent ; ungues nigri. Habitat in *Alpibus*, unde in *musæum Realmurianum* missa ab *Eminentissimo Cardinale de Tencin*.

lignes ; son pied un pouce dix lignes ; & celui du milieu des trois doigts antérieurs, joint avec l'ongle, un pouce six lignes : les latéraux sont un peu plus courts ; & celui de derriere est un peu plus long que ces derniers. Il a deux pieds huit pouces trois lignes de vol ; & ses aîles, lorsqu'elles sont pliées, s'étendent à neuf lignes au-delà du bout de la queue. La tête, le col, le dos, le croupion, la poitrine, le ventre, les côtés, les jambes & les petites couvertures des aîles sont d'un noir tirant sur le violet. Les grandes couvertures des aîles & celles du dessus & du dessous de la queue sont d'un noir tirant sur le verd. Les plumes de l'aîle sont noires en-dessous ; & en-dessus elles sont noires du côté intérieur, & leur côté extérieur est d'un noir tirant sur le verd. Celles de la queue sont en-dessus de cette derniere couleur, & en-dessous elles sont tout-à-fait noires. Le bec & les pieds sont rouges ; & les ongles noirs. On le trouve sur les *Alpes*, d'où il a été envoyé à *M. de Reaumur* par *M. le Cardinal de Tencin*.

2. Le Coracias huppé.

Coracia criſtata, nigra ad viride inclinans; rectricibus ſubtus nigris; roſtro, pedibuſque rubris .... Coracia cristata.

Corvus ſylvaticus. *Geſn. Avi. pag.* 351, *in qua hujus icon non ſatis accurata.*
Geſn. icon. Avi. pag. 22, *in qua eadem icon.*
Aldrov. Avi. Tom. III. pag. 270, *in qua hujus icon à Geſnero mutuata.*
Jonſt. Avi. pag. 95. *hujus icon à Geſnero mutuata Tab.* 47.
Corvus ſylvaticus Geſneri, Aldrovandi. *Willugh. Ornith. pag.* 306.
Corvus Alpinus. *Schwenck. Avi. Sil. pag.* 245.
Corvus Alpinus, ſeu Corvus ſylvaticus nocturnus Schwenckfeldii. *Rzac. Auct. Hiſt. nat. Pol. pag.* 375.
Phalacrocorax ex Illyrio miſſus. *Aldrov. Avi. Tom. III. pag.* 267. *hujus icon non ſatis accurata pag.* 268.
Phalacrocorax Aldrovandi. *Jonſt. Avi. pag.* 95. *hujus icon ab Aldrovando mutuata Tab.* 47.
Upupa montana. *Klein. Avi. pag.* 111. *N°.* 16.
Arquata ſylvatica nigra. *Barr. Ornith. Claſſ. IV. Gen. IX. ſp.* 2.
Corneille de bois des cantons Suiſſes. *Alb. Tom. III. pag.* 7; *avec une figure mal coloriée Pl.* 16.
Les Lorrains l'appellent Corneille de mer. *Geſn. Aldrov.*
Les Italiens, Corvo spilato. *Geſn. Aldrov.* Corvo spelato. *Aldrov.*
Les Italiens aux environs du Lac Majeur, Corvo marino. *Geſn. Aldrov.*
Les Italiens qui habitent l'Iſtrie, Corvo selvatico. *Geſn. Aldrov.*
Les Allemands, Alp-Rappe; Wald-Rappe; Nacht-Rabe. *Schwenck.* Wald-Rabe. *Rzac.* Stein-Rabe. *Schwenck. Rzac.*
Les Bavarois, Clausz-Rapp. *Geſn. Aldrov. Willugh.*
Les Stiriens, Clausz-Rapp. *Geſn. Aldrov. Willugh.*
Les Suiſſes, Wald-Rapp; Stein-Rapp. *Geſn. Aldrov. Willugh. Schwenck. Alb.*
Les Polonois, Kruk Lesny; Kruk nocny. *Rzac.*
Les Anglois, Wood Crow from Switzerland. *Alb.*

Il eſt à peu près de la groſſeur & de la grandeur d'une *Poule*. Tout ſon corps eſt couvert de plumes, qui au premier coup-d'œil paroiſſent noires; mais ſi on les examine avec plus d'attention, & ſur-tout au ſoleil,

Magnitudine & craſſitie *Gallinam* circiter æquat. In toto corpore pennis veſtitur nigris, ſi eminus videas; ſin propiùs, ad ſolem præſertim, cum viridi permixtæ videntur. Pennæ occipitii

cæteris longiores sunt, & cristam retrò dependentem efformant. Remiges infernè nigræ; superne in latere interiore nigræ, in latere verò exteriore ex nigro ad viride inclinant. Rectrices superne ex nigro ad viride vergentes, subtus nigræ. Cauda non longa. Rostrum rubicundum, longiusculum: pedes obscurè rubent. In altis arcium destructarum muris nidificat. Bina aut terna ova parit. Habitat in montibus *Helvetiæ*.

on s'apperçoit qu'elles brillent d'un lustre de verd. Les plumes de l'occiput sont plus longues que les autres, & forment une hupe, qui pend en-arriere. Les plumes des aîles sont noires en-dessous; & en-dessus elles sont noires du côté intérieur, & d'un noir tirant sur le verd du côté extérieur. Celles de la queue sont en-dessus de cette derniere couleur & en-dessous elles sont tout-à-fait noires. La queue est courte. Le bec est rouge & assez long. Les pieds sont d'un rouge obscur. Il fait son nid dans les murs les plus élevés des anciennes tours. Il pond deux ou trois œufs pour chaque couvée. On le trouve sur les montagnes de *Suisse*.

XIV.

Genus Corvinum.

Hujus character est

Digiti quatuor, membranis destituti; tres scilicet antici, posticus unus; omnes circiter usque ad exortum discreti:

Crura ad calcaneum usque plumosa:

Rostrum conico-elongatum, rectum; apice deorsum inclinante:

Plumæ basis rostri antrorsum incumbentes, naresque tegentes:

Rectrices æqualis ferè longitudinis.

XIV.

Le genre du Corbeau.

Son caractere est d'avoir

Quatre doigts, dénués de membranes; trois devant, un derriere; tous séparés environ jusqu'à leur origine:

Les jambes couvertes de plumes jusqu'au talon:

Le bec en cone allongé, droit; & son bout un peu tourné vers le bas:

Les plumes de la bâse du bec tournées en-devant, & couvrant les narines:

Les plumes de la queue à peu près d'égale longueur.

** 1. Le Corbeau.

Corvus ſplendidè niger, ſuperne ad violaceum, infernè ad viride inclinans; remigibus nigris, majoribus exteriùs ad viride, minoribus exteriùs ad violaceum vergentibus.... Corvus.

Corvus ater, dorſo cœruleſcente. *Faun. Suec. Linn. N°. 69.*
Corvus niger, roſtro craſſiori. *Barr. Ornith. Claſſ. III. Gen. XXVI. ſp. 1.*
Corvus. *Geſn. Avi. pag. 334, in qua icon ſatis accurata.*
Geſn. icon. Avi. pag. 21, in qua eadem icon.
Aldrov. Avi. Tom. I. pag. 684. hujus icon minùs accurata pag. 694.
Jonſt. Avi. pag. 23. hujus duæ icones à Geſnero & Aldrovando mutuatæ Tab. XVI.
Willugh. Ornith. pag. 82. hujus icon ab Aldrovando mutuata Tab. XVIII.
Raj. Syn. Avi. pag. 39. N°. A. 1.
Charlet. Exer. pag. 75. N°. VII.
Charlet. Onomazt. pag. 67. N°. VII.
Sibbald. Scot. illuſtr. Part. II. Lib. III. pag. 15.
Schwenck. Avi. Sil. pag. 244.
Linn. Syſth. nat. ed. 6. Gen. 40. ſp. 1.
Moehr. Avi. Gen. 6.
Corvus ſimpliciter. *Klein. Avi. pag. 58. N°. 1.*
Corvus major. *Friſch. hujus icon accurata Tab. 63.*
Corvus niger. *Rzac. Auct. Hiſt. nat. Pol. pag. 375.*
Corvus, ſeu Corax. *Rzac. Hiſt. nat. Pol. pag. 276.*
Corbeau. *Bel. Hiſt. nat. des Oiſ. pag. 279; avec une figure peu exacte pag. 280.*
Bel. Portr. d'Oiſ. pag. 67 b, dans laquelle eſt la même figure.
Kolbe. Deſcrip. du C. de B. Eſp. Tom. III. pag. 171.
Alb. Tom. II. pag. 13; avec une aſſez bonne figure Pl. 20.
Corbeau ſolitaire. *Anderſ. Hiſt. d'Iſl. & de Gro. Tom. I. pag. 85.*
Les Hébreux l'appellent Oreb. *Geſn. Aldrov.*
Les Chaldéens, Ureba. *Geſn. Aldrov.*
Les Arabes, Gerabib. *Geſn. Aldrov.*
Les Grecs, Κόραξ. *Bel. Geſn. Aldrov. Schwenck. Jonſt. Willugh. Raj. Charlet.*
Les Grecs modernes, Κέρακας. *Aldrov.*
Les Perſes, Calak. *Geſn. Aldrov.*
Les Eſpagnols, Cuervo. *Geſn. Aldrov.*
Les Catalans, Corp. *Barr.*

Les

Les Italiens, CORVO; CORBO. *Bel. Gesn. Aldrov.*
Les Allemands, RAPP; RAB. *Gesn. Aldrov.* RABE. *Schwenck. Rzac. Frisch.* RAPPE. *Schwenck.*
Les Bas Allemands, RAVE. *Aldrov.*
Les Saxons, KOLCK-RABEN. *Gesn.* KOLK-RABEN. *Aldrov.* KOL-RABE. *Schwenck.*
Les Flamands, RAVE. *Gesn.*
Les Illyriens, HAWRAN. *Gesn. Aldrov.*
Les Polonois, KRUK. *Rzac.*
Les Suédois, KORP. *Linn.*
Les Anglois, RAVEN. *Gesn. Willugh. Raj. Charlet. Sibbald. Alb.*
Les Ecossois, CORBEI. *Sibbald.*

Crassitie *Caponem* circiter adæquat. Ipsius longitudo ab apice rostri ad caudam extremam unum pedem decem pollices & sex lineas explet, & ad extremos ungues unum pedem & septem pollices. Rostrum ab ipsius apice ad oris angulos duos pollices & octo lineas longum est; cauda octo pollices cum sex lineis; pes duos pollices & tres lineas; & trium digitorum anticorum medius cum ungue unum pollicem & undecim cum semi lineas: laterales multò sunt breviores; & posticus laterales longitudine nonnihil superat. Ab extremo ad extremum alarum extensarum distantia est trium pedum & septem pollicum; alæ verò complicatæ tres quartas longitudinis caudæ partes attingunt. Caput, partem colli superiorem,

Il est à peu près de la grosseur d'un *Chapon*. Sa longueur depuis le bout du bec jusqu'à celui de la queue est d'un pied dix pouces six lignes, & jusqu'à celui des ongles d'un pied sept pouces. Son bec depuis sa pointe jusqu'aux coins de la bouche a deux pouces huit lignes de long; sa queue huit pouces six lignes; son pied deux pouces trois lignes; & celui du milieu des trois doigts antérieurs, joint avec l'ongle, un pouce onze lignes & demie: les latéraux sont beaucoup plus courts; & celui de derriere est un peu plus long que ces derniers. Il a trois pieds sept pouces de vol; & ses aîles, lorsqu'elles sont pliées, s'étendent jusqu'aux trois quarts de la longueur de la queue. La tête, la partie supérieure du col, le dos, le croupion, les plumes scapulaires, les couvertures du dessus de la queue & les petites

du deſſus des aîles ſont d'un noir brillant & tirant ſur le violet. La gorge tire un peu ſur le cendré. La partie inférieure du col, la poitrine, le ventre, les côtés, les jambes, les couvertures du deſſous de la queue & celles du deſſous des aîles ſont d'un noir brillant & tirant ſur le verd. Les grandes couvertures du deſſus des aîles les plus éloignées du corps & les grandes plumes des aîles ſont pareillement d'un noir brillant & tirant ſur le verd, mais ſeulement en-deſſus du côté extérieur & à leur bout; & leur côté intérieur, ainſi que le deſſous, eſt tout-à-fait noir. Les grandes couvertures du deſſus des aîles les plus proches du corps & les moyennes plumes des aîles ſont en-deſſus d'un noir brillant & tirant ſur le violet du côté extérieur & à leur bout ſeulement; & leur côté intérieur, ainſi que le deſſous, eſt tout-à-fait noir. Les plumes des aîles, depuis la premiere juſqu'à la dix-huitiéme incluſivement, ſe terminent en pointe. La premiere des plumes de l'aile eſt plus courte que la ſeconde de quatre pouces neuf lignes; la ſeconde eſt plus courte que la troiſiéme de deux pouces ſix lignes; & la troiſiéme eſt la plus longue de tou-

dorſum & uropygium veſtiunt pennæ nigræ ſplendentes & ad violaceum inclinantes. Scapulares pennæ, quæ caudam ſuperne tegunt, alarumque tectrices ſuperiores minores concolores. Guttur nonnihil ad cinereum vergit. Pars colli inferior, pectus, venter, latera, crura, tectrices caudæ inferiores & pennæ alas ſubtus tegentes ſunt ſplendidè nigræ & ad viride inclinant. Alarum tectrices ſuperiores majores à corpore remotiores, ſicut & remiges majores, ſunt quoque ſuperne ſplendidè nigræ & ad viride inclinant in latere exteriore & apice tantùm; in latere verò interiore, ſicut & ſubtus in utroque latere, nigro tantùm colore tinguntur. Alarum tectrices ſuperiores majores corpori finitimæ & remiges minores ſuperne in latere exteriore & apice tantùm ex nigro ſplendente ad violaceum vergunt; in latere autem interiore & ſubtus in utroque latere ſunt totaliter nigræ. Alarum remiges, à prima ad decimam octavam incluſivè, in acumen deſinunt. Remix prima quatuor pollicum & novem linearum longitudine ſecundæ cedit; ſecunda

brevior est tertiâ duobus pollicibus & sex lineis; tertia verò omnium longissima. Cauda constat duodecim rectricibus subtus nigris ; superne verò binæ intermediæ ex nigro ad viride inclinant ; laterales concolores, sed in latere exteriore tantùm, in latere autem interiore nigræ. Rectrices binæ intermediæ lateralibus paulò sunt longiores ; laterales autem sensim atque sensim longitudine minuuntur, ad utrinque extimam usque breviorem. Plumulæ nares cooperientes, longæ sunt, strictiores & satis rigidæ. Oculorum pupilla duplici ambitur circulo, exteriore, scilicet cinereo-albo ; & interiore cinereo-fusco. Rostrum, pedes, ungueſque nigri. In altissimis arboribus & turrium destructarum muris nidificat. Quatuor, quinque & interdum sex ova unâ vice ponit. Non solùm fructibus & Insectis, sed etiam cadaveribus victitat. *Ex museo Realmuriano.*

tes. La queue est composée de douze plumes, toutes noires en-dessous ; & en-dessus les deux du milieu sont d'un noir tirant sur le verd ; & les latérales sont de la même couleur du côté extérieur seulement, & noires du côté intérieur. Les deux plumes du milieu de la queue sont un peu plus longues que les latérales, qui vont toutes en diminuant par degrés jusqu'à la plus extérieure, qui est la plus courte. Les plumes qui couvrent les narines, sont longues, étroites & assez roides. La prunelle des yeux est entourée d'un double cercle, dont l'extérieur est d'un gris-blanc, & l'intérieur d'un cendré-brun. Le bec, les pieds & les ongles sont noirs. Il fait son nid sur les arbres les plus élevés & sur les anciennes tours ; & il pond à chaque couvée quatre, cinq & quelquefois jusqu'à six œufs. Il se nourrit non-seulement de fruits & d'insectes, mais encore de corps morts. *Du cabinet de M. de Reaumur.*

Hujus speciei varietates sunt

Les variétés de cette espece sont

A. *Le Corbeau varié.*

Corvus varius.

Corvus. *Euſ. Nieremb. pag.* 214.
Cacalotl, ſeu Corvus. *Fern. Hiſt. Nov. Hiſp. pag.* 48. *cap. CLXXIV.*
Les Mexiquains l'appellent Cacalotl. *Fern. Nieremb.*

Il ne différe du précédent que parce qu'il a quelques plumes blanches mêlées parmi les noires. On le trouve au *Mexique.*

A præcedente non diſcrepat niſi quod candidis quibuſdam pennis ſit inſignis. Habitat in *Mexico.*

B. *Le Corbeau blanc.*

Corvus candidus.

Corvus albus. *Schwenck. Avi. Sil. pag.* 245.
Les Allemands l'appellent Weisser-Rabe. *Schwenck.*

Il différe de *notre Corbeau* par ſa couleur, qui eſt blanche par tout le corps. On le trouve en *Norvege*, en *Iſlande* & dans les autres pays froids, qui s'approchent le plus du pole Arctique.

A *Corvo noſtrate* differt colore in toto corpore candido. Habitat in *Norvegia*, *Iſlandia* & aliis locis frigidioribus polum Arcticum reſpectantibus.

** 2. La Corneille.

Corvus nigro-violaceus; remigibus nigris, ſuperne exteriùs nigro-violaceis . . . . Cornix.

Corvus ſubcœruleus. *Barr. Ornith. Claſſ. III. Gen. XXVI. ſp.* 2.
Corvus minor. *Charlet. Exer. pag.* 75. *N°.* 1.
Charlet. Onomazt. pag. 67. *N°.* 1.
Sibbald. Scot. illuſtr. Part. II. Lib. III. pag. 15.
Cornix. *Geſn. Avi. pag.* 320. *hujus icon ſatis accurata pag.* 321.
Geſn. icon. Avi. pag. 23, *in qua eadem icon.*
Aldrov. Avi. Tom. I. pag. 734. *hujus icon minùs accurata pag.* 736.
Jonſt. Avi. pag. 24. *hujus icon à Geſnero mutuata Tab. XVI.*

Willugh. Ornith. pag. 83. *hujus icon ab Aldrovando mutuata Tab. XVIII, sub titulo*, Cornix nigra.

Raj. Syn. Avi. pag. 39. *N°. A.* 2.

Cornix nigra. *Klein. Avi. pag.* 58. *N°.* 1.

Corneille. *Bel. Hist. nat. des Oiſ. pag.* 281 ; *avec une mauvaiſe figure pag.* 282.

Bel. Portr. d'Oiſ. pag. 68 *a*, *dans laquelle eſt la même figure.*

Kolbe. Deſcrip. du C. de B. Eſp. Tom. III. pag. 171.

Corneille ordinaire. *Alb. Tom. II. pag.* 14 ; *avec une figure paſſable Pl.* 21.

Les Hébreux l'appellent OREB. *Geſn. Aldrov.*

Les Chaldéens, KURKA. *Geſn. Aldrov.*

Les Grecs, Κορώνη. *Bel. Geſn. Aldrov. Jonſt. Willugh. Raj.*

Les Grecs modernes, Κραακα. *Aldrov. Jonſt.* Κουρουνα. *Aldrov.* Κρώνα. *Jonſt.*

Les Polyrhéniens, Κομβα. *Aldrov. Jonſt.*

Les Eſpagnols, CORNEIA. *Geſn. Aldrov.*

Les Catalans, GRAULA ; BUSAROCA ; CUCALA. *Barr.*

Les Italiens, CORNICE ; CORNACCHIA ; GRACCHIA. *Bel. Geſn. Aldrov.* CORNACCHIO. *Geſn. Aldrov.*

Les Allemands, KRAEE ; HAUSS-KRAEE ; SCHWARTZ-KRAEE. *Geſn. Aldrov.* KRAEYE ; KRAHE. *Geſn.* KRAH. *Aldrov.*

Les Illyriens, WRANA. *Geſn. Aldrov.*

Les Anglois, CROW. *Geſn. Aldrov. Willugh. Alb.* COMMON-CROW. *Willugh. Raj.* CARRION-CROW. *Raj. Sibbald. Charlet.*

Corvi multò craſſitie cedit. Ipſius longitudo ab apice roſtri ad caudam extremam unum pedem & ſex pollices æquat, & ad extremos ungues quindecim pollices & ſex lineas. Roſtrum ab ipſius apice ad oris angulos uſque viginti quinque lineas longum eſt ; cauda ſeptem pollices & ſex lineas ; pes duos pollices cum tribus lineis ; & trium digitorum anticorum medius cum ungue unum pollicem & novem lineas : laterales

Elle eſt beaucoup moins groſſe que le *Corbeau*. Sa longueur depuis le bout du bec juſqu'à celui de la queue eſt de dix-huit pouces, & juſqu'à celui des ongles de quinze pouces ſix lignes. Son bec depuis ſon bout juſqu'aux coins de la bouche a deux pouces & une ligne de long ; ſa queue ſept pouces ſix lignes ; ſon pied deux pouces trois lignes ; & celui du milieu des trois doigts antérieurs, joint avec l'ongle, un pouce neuf lignes : les latéraux ſont un peu plus courts ; & celui

de derriere eſt de la même longueur que l'extérieur de ceux de devant. Elle a trois pieds de vol ; & ſes aîles, lorſqu'elles ſont pliées, s'étendent preſque juſqu'au bout de la queue. Tout ſon corps eſt couvert de plumes d'un noir-violet. Celles des aîles ſont noires en-deſſous, & en-deſſus du côté intérieur ſeulement, & leur côté extérieur eſt d'un noir-violet. Les plumes de la queue ſont en-deſſus de cette derniere couleur, & en-deſſous elles ſont noires. La premiere des plumes de l'aîle eſt plus courte que la ſeconde ; la ſeconde l'eſt plus que la troiſiéme ; & la troiſiéme plus que la quatriéme, qui eſt la plus longue de toutes. L'iris des yeux eſt couleur de noiſette. Le bec, les pieds & les ongles ſont noirs. On la trouve dans les forêts, deſquelles elle ſort quelquefois pour venir dans les plaines. Elle fait ſon nid à la tête des plus grands arbres ; & pond quatre ou cinq œufs. Comme le *Corbeau*, elle ſe nourrit de fruits, de vers, d'inſectes & de corps morts. *Du cabinet de M. de Reaumur.*

Les variétés de cette eſpece ſont

paulò ſunt breviores ; & poſticus anticorum extimum longitudine adæquat. Alis expanſis, extremitates majorum remigum trium pedum intervallo diſtant ; alæ verò complicatæ caudam ferè extremam attingunt. In univerſo corpore veſtitur pennis nigro - violaceis. Remiges ſunt ſubtus nigræ, ſuperne verò in latere interiore nigræ, & in latere exteriore nigro-violaceæ. Rectrices ſuperne eodem imbuuntur nigro-violaceo, infernè verò ſunt totaliter nigræ. Remix prima brevior eſt ſecundâ ; ſecunda brevior tertiâ ; tertia brevior quartâ ; quarta verò omnium longiſſima. Oculorum irides avellaneæ. Roſtrum, pedes, ungueſque nigri. Habitant in ſylvis, quas interdum deſerunt, & in planitiem conveniunt. In arborum altiſſimarum cacumine nidificant ; quatuor aut quinque ova unâ vice ponunt. Fructibus vermibus, Inſectis & cadaveribus veſcuntur, non ſecùs ac *Corvus. Ex muſeo Realmuriano.*

Hujus ſpeciei varietates ſunt

A. *La Corneille variée.*

Cornix varia.

Cornix varia. *Frisch. hujus icon accurata Tab. 66.*
Corvus versicolor Feroensis. *Mus. Worm. pag.* 292.
Les Allemands l'appellent Bunte Kraehe *ou* Scheckige Kraehe. *Frisch.*

Formâ, magnitudine, partim quoque colore cum præcedente convenit: ab illa tantùm discrepat infimâ genarum parte, gutture, collo inferiore, medio ventre & remigibus majoribus albis. Plumularum quoque nares tegentium maxima pars albet. Aliæ diverso modo variegantur; uropygio enim & imo ventre donantur albis. Cauda etiam rectricibus constat alternatim albis & nigris.

Elle ressemble à la précédente par sa forme, sa grandeur, & en partie par sa couleur: elle en diffère seulement en ce qu'elle a le bas des joues, la gorge, la partie inférieure du col, le milieu du ventre & les grandes plumes des aîles blanches. La plus grande partie des plumes qui couvrent les narines, est aussi de cette couleur. D'autres sont différemment variées, & ont le croupion & le bas-ventre blancs. La queue est aussi variée de plumes alternativement blanches & noires.

** B. *La Corneille blanche.*

Cornix candida.

Cornix candida. *Schwenck. Avi. Sil. pag.* 243.
Les Allemands l'appellent Weisse Krahe. *Schwenck.*

A *Cornice* differt colore in universo corpore albo. Rostrum, pedes & ungues albedine quoque tinguntur.

Elle diffère de la *Corneille* par sa couleur, qui est blanche par tout le corps. Le bec, les pieds & les ongles sont pareillement blancs.

** 3. La Corneille moissonneuse.

Corvus nigro-violaceus; remigibus majoribus nigris, ſuperne ad viride inclinantibus . . . . . Cornix frugilega.

Corvus ater. *Faun. Suec. Linn. N°. 70.*
Corvus calvus nigricans. *Barr. Ornith. Claſſ. III. Gen. XXVI. ſp. 3.*
Corvus ſpermologus frugivorus. *Charlet. Exer. pag. 75. N°. 4.*
Charlet. Onomaſt. pag. 67. N°. 4.
Spermologus frugivorus. *ibbald. Scot. illuſtr. Part. II. Lib. III. pag. 15.*
Cornix frugivora. *Geſn. Avi. pag. 332.*
Aldrov. Avi. Tom. I. pag. 751. hujus icon à Bellonio mutuata pag. 753.
Jonſt. Avi. pag. 25. hujus icon à Bellonio mutuata Tab. XVII, ſub titulo, Cornix frugilega.
Linn. Syſth. nat. ed. 6 Gen. 40 ſp. 2.
Cornix frugivora, ſeu frugilega. *Willugh. Ornith. pag. 84. hujus icon à Bellonio mutuata Tab. XVIII.*
Cornix frugilega. *Raj. Syn. Avi. pag. 39. N°. A. 3.*
Cornix nigra, frugilega. *Klein. Avi. pag. 59. N°. 3.*
Schwenck. Avi. Sil. pag. 242.
Cornix nigra. *Rzac. Hiſt nat. Pol. pag. 276.*
Cornix nigra, ſeu Cornix frugivora Aldrovandi; Cocis Alberti. *Rzac. Auct. Hiſt. nat. Pol. pag. 374.*
Cornix nigra, ſive Corvus minor. *Friſch. hujus icon accurata Tab. 64.*
Graye; Grolle ou Freux. *Bel. Hiſt. nat. des Oiſ. pag. 283; dans laquelle il y a une figure paſſable.*
Graye; Groile; Freux. *Bel. Portr. d'Oiſ. pag. 68 b, dans laquelle eſt la même figure.*
Grolle. *Alb. Tom. II. pag. 15; avec une figure peu exacte Pl. 22.*
Les Grecs l'appellent Σπερμολόγος. *Bel. Geſn. Aldrov. Jonſt.* Σπερματολέγος. *Aldrov.* Κορώνη σπερμολογος, Κορώνη σπερματολόγος. *Schwenck.*
Les Catalans, Corp calvo. *Barr.*
Les Allemands, Roech. *Geſn.* Rouch. *Aldrov Schwenck.* Rooche; Schwartze Kraye. *Schwenck.* Schwartze Kraehe. *Rzac. Friſch.* Kraue. *Rzac.*
Les Siléſiens, Roocke. *Schwenck.*
Les Flamands, Roeck. *Aldrov.*
Les Hollandois, Koore-Kraey. *Aldrov.*
Les Polonois, Gawron. *Rzac.*
Les Oelandois, Roka. *Linn.*
Les Anglois, Rook. *Aldrov. Willugh. Raj. Charlet. Sibbald Alb.*

Elle eſt un peu plus groſſe que la *Corneille ordinaire*. Sa Craſſitie *Cornicem vulgarem* nonnihil antecellit. Ipſius

sius longitudo ab apice rostri ad extremam caudam unum pedem quinque pollices & sex lineas æquat, & ad extremos ungues quindecim pollices & tres lineas. Rostrum ab ipsius apice ad oris angulos duos pollices & tres lineas longum est; cauda sex pollices & octo lineas; pes unum pollicem cum undecim lineis; & trium digitorum anticorum medius cum ungue unum pollicem & novem cum semi lineas: laterales multò sunt breviores; & posticus laterales nonnihil longitudine superat. Alis extensis, extremitates majorum remigum duorum pedum & undecim pollicum intervallo distant; alæ verò complicatæ caudam ferè extremam attingunt. Caput, collum, dorsum, uropygium, scapulares pennæ, alarum tectrices superiores minores & pennæ caudam superne cooperientes sunt splendidissimè nigro-violaceæ. Pectus, venter, latera, crura, tectrices caudæ inferiores & pennæ alas subtus vestientes concolores, sed non ita splendidè. Alarum tectrices superiores majores à corpore remotiores ex nigro-violaceo ad viride paululùm

longueur depuis le bout du bec jusqu'à celui de la queue est d'un pied cinq pouces six lignes, & jusqu'à celui des ongles de quinze pouces trois lignes. Son bec depuis sa pointe jusqu'aux coins de la bouche a deux pouces trois lignes de long; sa queue six pouces huit lignes; son pied un pouce onze lignes; & celui du milieu des trois doigts antérieurs, joint avec l'ongle, un pouce neuf lignes & demie: les latéraux sont beaucoup plus courts; & celui de derriere est un peu plus long que ces derniers. Elle a deux pieds onze pouces de vol; & ses aîles, lorsqu'elles sont pliées, s'étendent presque jusqu'au bout de la queue. La tête, le col, le dos, le croupion, les plumes scapulaires, les petites couvertures du dessus des aîles & celles du dessus de la queue sont d'un noir-violet très-brillant. La poitrine, le ventre, les côtés, les jambes, les couvertures du dessous de la queue & celles du dessous des aîles sont de la même couleur, mais moins éclatante. Les grandes couvertures du dessus des aîles les plus éloignées du corps sont d'un noir-violet tirant un peu sur le verd; & les plus proches du corps, ainsi que les moyennes plumes

des aîles, ſont du même noir-violet que le dos. Les grandes plumes des aîles ſont en-deſſus d'un noir tirant ſur le verd, & en-deſſous elles ſont tout-à-fait noires. La premiere des plumes de l'aîle eſt plus courte de quatre pouces trois lignes que la quatriéme, qui eſt la plus longue de toutes : les moyennes ſe terminent en pointe. La queue eſt compoſée de douze plumes toutes noires en-deſſous ; & en-deſſus les deux du milieu ſont d'un noir tirant ſur le violet : les latérales ſont de la même couleur du côté extérieur, & d'un noir tirant ſur le verd du côté intérieur. Les deux plumes du milieu de la queue ſont un peu plus longues que les latérales, qui vont toutes en diminuant par degrés juſqu'à la plus extérieure de chaque côté, qui eſt la moins longue de toutes. Lorſqu'elle eſt un peu avancée en âge, les plumes qui entourent le bec, depuis les narines juſqu'aux yeux, ſont arrachées, & cela à cauſe des frottemens réitérés que le bec éprouve, lorſqu'elle l'enfonce profondément en terre, pour en tirer les vers. Cette partie dégarnie de plumes, paroît couverte d'une matiere blanche & farineuſe. L'iris des yeux eſt bleuâtre. Le bec, les

vergunt ; corpori verò finitimæ, ſicut & remiges minores, dorſo ſunt concolores. Remiges majores ſuperne ex nigro ad viride inclinant, infernè ſunt totaliter nigræ, abſque ulla viridis mixtura. Remix quarta omnium eſt longiſſima, & remigum primam quatuor pollicum & trium linearum longitudine excedit. Remiges minores in acumen deſinunt. Cauda duodecim conſtat rectricibus ſubtus nigris ; ſuperne verò binæ intermediæ ex nigro ad violaceum inclinant : laterales in latere exteriore concolores, in latere autem interiore ex nigro ad viride vergunt. Rectrices binæ intermediæ lateralibus paulò ſunt longiores ; laterales gradatim longitudine minuuntur ad utrinque extimam uſque breviorem. In ætate provectioribus circa baſin roſtri, à naribus uſque ad oculos, plumæ abraſæ ſunt crebro roſtri ad terram attritu, dum in eam illud profondiùs intrudit, ad lumbricos extrahendos. Pars autem illa, plumis deſtituta, albicante & furfuraceâ materiâ obſita videtur. Oculorum irides cœruleſcentes. Roſtrum, pedes, ungueſque nigri. Frugibus & lumbricis

victitat. Gregatim volat; & in altissimarum arborum cacumine nidificat. *Ex museo Realmuriano.*

pieds & les ongles sont noirs. Elle se nourrit de fruits & de vers de terre. Elle vole par troupes, & fait son nid au sommet des plus grands arbres. *Du cabinet de M. de Reaumur.*

** 4. La Corneille mantelée.

Corvus cinereus; capite & collo inferiore nigris, ad violaceum & viride vergentibus; remigibus majoribus nigris, superne ad viride inclinantibus . . . . Cornix cinerea.

Corvus capite, gulâ, alis, caudâque nigris, trunco cineraſcente. *Faun. Suec. Linn. N°. 71.*

Corvus semicinereus. *Charlet. Exer. pag. 75. N°. 2.*
Charlet. Onomazt. pag. 67. N°. 2.
Sibbald. Scot. illustr. Part. II. Lib. III. pag. 15.

Corvus cinereus. *Barr. Ornith. Class. III. Gen. XXVI. sp. 4.*

Cornix varia, marina, hyberna. *Gesn. Avi. pag. 332, in qua icon non satis accurata.*

Cornix varia, vel cinerea, marina, hyberna, apud Recentiores. *Gesn. icon. Avi. pag. 22, in qua eadem icon.*

Cornix cinerea. *Aldrov. Avi. Tom. I. pag. 754. hujus icon pessima pag. 755.*
Jonst. Avi. pag. 25. hujus icon ab Aldrovando mutuata Tab. XVII; & altera icon à Gesnero mutuata Tab. XVI; sub titulo, Nebel Krae.
Schwenck. Avi. Sil. pag. 241.
Linn. Syst. nat. ed. 6. Gen. 40. sp. 3.
Klein. Avi. pag. 59. N°. 2.
Rzac. Auct. Hist. nat. Pol. pag. 374.

Cornix cinerea frugilega. *Willugh. Ornith. pag. 84. hujus icon ab Aldrovando mutuata Tab. XVIII, & altera icon non satis accurata Tab. LXXVII.*
Raj. Syn. Avi. pag. 39. N°. A. 4.

Cornix cinerea vel varia. *Rzac. Hist. nat. Pol. pag. 276.*

Cornix, sive corvus cinereus. *Frisch. hujus icon accurata Tab. 65.*

Cornix aquatica. *Sibbald. Scot. illustr. Part. II. Lib. III. pag. 15.*

Corneille emmantelée. *Bel. Hist. nat. desOis. pag. 284; avec une mauvaise figure pag. 285.*

Corneille emmantelée; Corneille sauvage. *Bel. Portr. d'Ois. pag. 69 a, dans laquelle est la même figure.*

Corneille cendrée de Royſton. *Alb. Tom. II. pag.* 16 ; *avec une figure ma coloriée Pl.* 23.

Les Grecs l'appellent Κορώνη σποδοειδης. *Schwenck. Aldrov.*

Les Italiens, Mulacchia ; Munacchia. *Bel. Geſn. Aldrov.* Monacchia. *Aldrov.*

Les Allemands, Naebel-Kraee. *Geſn. Aldrov.* Nebel-Kraehe. *Rzac. Friſch.* Nabel-Kraye. *Schweneck.* Ass-Kraee. *Geſn.* Grave-Kraehe. *Friſch.*

Les Bas Allemands, Bundte-Kraee, *ou* Pundter-Kraee. *Geſn.*

Les Siléſiens, Schilt-Kraee. *Geſn. Aldrov.* Schilt-Krahe. *Schwenck.*

Les Flamands, Bonte-Kraey ; Winter-Kraey. *Aldrov.* Winter-Krahe. *Schwenck.*

Les Polonois, Wrona. *Rzac.*

Les Suédois, Kraoka. *Linn.*

Les Anglois, Royston-Crow. *Willugh. Raj. Charlet. Alb. & quelques-uns*, Sea-Crow. *Raj.*

Les Ecoſſois, Hooded-Crow. *Sibbald.*

Elle eſt à peu près de la groſſeur de la *Corneille ordinaire*. Sa longueur depuis le bout du bec juſqu'à celui de la queue eſt d'un pied cinq pouces dix lignes, & juſqu'à celui des ongles d'un pied trois pouces quatre lignes. Son bec depuis ſa pointe juſqu'aux coins de la bouche a deux pouces de long ; ſa queue ſept pouces ; ſon pied deux pouces ; & celui du milieu des trois doigts antérieurs, joint avec l'ongle, un pouce dix lignes : les latéraux ſont beaucoup plus courts ; & celui de derriere eſt un peu plus long que ces derniers. Elle a deux pieds onze pouces ſix lignes de vol ; & ſes ailes, lorſqu'elles ſont pliées, s'étendent preſque juſqu'au bout de la queue. La

Craſſitie *Cornicem vulgarem* circiter adæquat. Ipſius longitudo ab apice roſtri ad caudam extremam unum pedem quinque pollices & decem lineas explet, & ad extremos ungues unum pedem tres pollices & quatuor lineas. Roſtrum ab ipſius apice ad oris angulos duos pollices longum eſt ; cauda ſeptem pollices ; pes duos pollices ; & trium digitorum anticorum medius cum ungue unum pollicem & decem lineas : laterales multò ſunt breviores ; & poſticus laterales nonnihil longitudine ſuperat. Ab extremo ad extremum alarum extenſarum diſtantia eſt duorum pedum undecim pollicum & ſex linea-

rum ; alæ verò complicatæ caudam ferè extremam attingunt. Caput, guttur & partem colli inferiorem vestiunt pennæ nigræ splendentes, ad violaceum & viride vergentes. Pars colli superior, dorsum, uropygium & scapulares pennæ cinereæ, & quibusdam minutis maculis nigris variegatæ. Pennæ pectus, ventrem & latera vestientes sunt cinereæ, & unaquæque lineâ donatur nigrâ, secundùm ipsius scapi longitudinem ductâ. Crura nigra sunt. Tectrices caudæ superiores ex nigro ad violaceum & viride inclinant, marginibusque donantu rcinereis : inferiores ex cinereo & saturatè fusco variegantur. Alarum tectrices superiores minores, & majores corpori finitimæ sunt nigro-violaceæ splendentes ; majores à corpore remotiores in latere exteriore & apice ex nigro ad violaceum & viride vergunt, in latere verò interiore omnino nigræ. Quæ alas subtus cooperiunt pennæ minores nigræ ad violaceum inclinantes ; majores saturatè fuscæ. Alarum remiges omnes subtus nigræ ; superne verò majores ex nigro ad viride inclinantes, & minores in tête, la gorge & la partie inférieure du col sont d'un noir brillant & tirant sur le violet & le verd. La partie supérieure du col, le dos, le croupion & les plumes scapulaires sont cendrées, & variées de quelques petites taches noires. La poitrine, le ventre & les côtés sont couverts de plumes cendrées, ayant chacune une ligne noire, qui s'étend selon la longueur de leur tige. Les jambes sont noires. Les couvertures du dessus de la queue sont d'un noir tirant sur le violet & le verd, & leurs bords sont cendrés : celles du dessous de la queue sont variées de cendré & de brun foncé. Les petites couvertures du dessus de l'aîle, & les grandes les plus proches du corps sont d'un noir-violet fort brillant : les grandes les plus éloignées du corps sont d'un noir tirant sur le violet & le verd du côté extérieur & à leur bout, & leur côté intérieur est tout-à-fait noir. Les petites couvertures du dessous de l'aîle sont d'un noir tirant sur le violet ; & les grandes sont d'un brun foncé. Les plumes des aîles sont toutes noires en-dessous ; & en-dessus les grandes sont d'un noir tirant sur le verd, & les moyennes sont d'un noir-violet & brillant du côté extérieur & à leur bout, & leur

côté intérieur eſt tout-à-fait noir, & ſans mêlange d'autre couleur. Les plumes de l'aîle, depuis la ſixiéme incluſivement juſqu'à la plus proche du corps, ſe terminent en pointe. La premiere eſt plus courte de quatre pouces trois lignes que la troiſiéme & la quatriéme, qui ſont les plus longues de toutes. La queue eſt compoſée de douze plumes d'un noir tirant ſur le violet & le verd endeſſus, & tout-à-fait noires en-deſſous. Les deux du milieu ſont un peu plus longues que les latérales, qui vont toutes en diminuant par degrés, juſqu'à la plus extérieure de chaque côté, qui eſt la moins longue. Les plumes qui retombent ſur le bec & qui couvrent les narines, ſont noires, longues, étroites & roides. L'iris des yeux eſt d'un cendré tirant ſur la couleur de noiſette. Le bec, les pieds & les ongles ſont noirs. Pendant l'été elle habite les hautes montagnes, & y fait ſon nid; & l'hyver elle deſcend dans les plaines. *Du cabinet de M. de Reaumur.*

latere exteriore & apice nigro-violaceæ ſplendentes, in latere interiore totaliter nigræ, abſque ulla alterius coloris mixtura. Remiges à ſexta ad corpori finitimam uſque incluſivè, in acumen deſinunt. Remiges tertia & quarta ſunt omnium longiſſimæ, & primam quatuor pollicum & trium linearum longitudine excedunt. Cauda duodecim conſtat rectricibus ſuperne ex nigro ad violaceum & viride vergentibus, ſubtus verò nigris. Rectrices binæ intermediæ lateralibus paulò ſunt longiores; laterales autem gradatim longitudine minuuntur ad utrinque extimam uſque breviorem. Pennæ roſtro incumbentes, nareſque tegentes, nigræ ſunt, longæ, ſtrictiores & rigidæ. Oculorum irides ſunt cinereo-avellaneæ. Roſtrum, pedes, ungueſque nigri. Æſtate in altiſſimis montibus habitat & nidificat; per hyemem verò in planitiem deſcendit. *Ex muſeo Realmuriano.*

5. La Corneille de la Jamaique.

Corvus in toto corpore niger . . . . Cornix Jamaicensis.

Corvus garrulus ater. *Browne. Nat. Hiſt. of Jamaic. pag.* 473.
Cornix nigra garrula. *Sloane. Voy. of Jamaic. pag.* 298. *N°. XIII.*
Raj. Syn. Avi. pag. 181. *N°.* 9.

Cornix nigra garrula Raji, naribus amplis. *Klein. Avi. pag.* 59. *N°.* 5.

Les Anglois de la Jamaïque l'appellent GABBELING CROW. *Browne.* CHATTERING CROW *ou* CACAO-WALK. *Sloane. Raj.*

Cornicem vulgarem craſſitie circiter æquat. Ipſius longitudo ab apice roſtri ad caudam extremam unum pedem & ſex pollices explet, & ad extremos ungues ſexdecim pollices & novem lineas. Roſtrum ab ipſius apice ad oris angulos uſque unum pollicem & ſex lineas longum eſt; cauda quinque pollices; pes unum pollicem & novem lineas; & trium digitorum anticorum medius cum ungue quindecim lineas: laterales paulò ſunt breviores; & poſticus laterales paululùm longitudine excedit. Alis expanſis, extremitates majorum remigum trium pedum intervallo diſtant; alæ verò complicatæ ad tres circiter quartas longitudinis caudæ partes extenduntur. In univerſo corpore pennis veſtitur nigris: remiges & rectrices eodem imbuuntur colore. Roſtrum, pedes, ungueſque ſimiliter nigri. Perpetuò garrit; vox autem ipſa diſcrepat à voce noſtratum *Cornicum* Europearum. *Baccis* victitat, ſicut

Elle eſt à peu près de la groſſeur de la *Corneille ordinaire*. Sa longueur depuis le bout du bec juſqu'à celui de la queue eſt d'un pied ſix pouces, & juſqu'à celui des ongles d'un pied quatre pouces neuf lignes. Son bec depuis ſa pointe juſqu'aux coins de la bouche a un pouce ſix lignes de long; ſa queue cinq pouces; ſon pied un pouce neuf lignes; & celui du milieu des trois doigts antérieurs, joint avec l'ongle, quinze lignes: les latéraux ſont un peu plus courts; & celui de derriere eſt un peu plus long que ces derniers. Elle a trois pieds de vol; & ſes aîles, lorſqu'elles ſont pliées, s'étendent environ juſqu'aux trois quarts de la longueur de la queue. Tout ſon corps eſt couvert de plumes noires: celles des aîles & de la queue ſont de la même couleur. Le bec, les pieds & les ongles ſont pareillement noirs. Elle babille continuellement, & le bruit qu'elle fait eſt différent de celui de nos *Corneilles* d'Europe. Elle ſe nourrit de *Bayes* & de *Scarabés*. On la trouve à *la Jamaïque*, ſurtout du côté

ſeptentrional de l'Iſle, où elle habite les montagnes.

& *Scarabæis*. Habitat in *Jamaica*, præſertim in Inſulæ ſeptentrionali parte, cujus montes incolit.

** 6. Le Choucas.

Corvus ſuperne niger ad violaceum inclinans, infernè dilutè niger; occipitio & collo ſuperiore ad cinereum tendentibus; rectricibus nigris, ſuperiùs ad viride inclinantibus .... Monedula.

Corvus fronte nigrâ; occipite incano, corpore fuſco, alis caudâque nigris. *Faun. Suec. Linn. N°. 72.*

Gracculus vel Monedula. *Geſn. Avi. pag.* 520. *hujus icon non ſatis accurata pag.* 521.

Gracculus; Monedula. *Geſn. icon. Avi. pag.* 24, *in qua eadem icon.*

Graculus ſeu Monedula. *Sibbald. Scot. illuſtr. Part. II. Lib. III. pag.* 15.

Lupus, ſive Monedula. *Aldrov. Avi. Tom. I. pag.* 770. *hujus icon peſſima pag.* 771.

Monedula. *Schwenck. Avi. Sil. pag.* 305.

Jonſt. Avi. pag. 26. *hujus icon ab Aldrovando mutuata Tab. XVI, ſub titulo*, Pyrrhocorax alius.

Charlet. Exer. pag. 75. *N°.* 6.

Charlet. Onomazt. pag. 68. *N°.* 6.

Rzac. Hiſt. nat. Pol. pag. 288.

Linn. Syſth. nat. ed. 6. *Gen.* 40. *ſp.* 5.

Friſch. hujus icon accurata Tab. 67.

Monedula, ſive Lupus Aldrovandi. *Willugh. Ornith. pag.* 85. *hujus icon ab Aldrovando mutuata Tab. XIX.*

Raj. Syn. Avi. pag. 40. *N°. A.* 5.

Monedula Geſneri; Gracus Varronis; Graculus Feſti. *Rzac. Auct. Hiſt. nat. Pol. pag.* 395.

Cornix garrula. *Klein. Avi. pag.* 59. *N°.* 4.

Lycos Ariſtotelis. *Geſn.*

Choucas ou Corneille apprivoiſée. *Alb. Tom. I. pag.* 13; *avec une figure mal coloriée Pl.* 14.

Petite Chouchette; Chouca ou Chouette. *Bel. Hiſt. nat. des Oiſ. pag.* 286, *dans laquelle il y a une très-mauvaiſe figure.*

Chucas, Chouca; Chouëtte; Chouchette. *Bel. Portr. d'Oiſ. pag.* 69 *b*, *dans laquelle eſt la même figure.*

Les Hébreux l'appellent Anapha. *Aldrov.*

Les

Les Grecs, Λύκος. *Bel. Schwenck. Aldrov. Jonſt. Willugh.* Κολοιός. *Bel. Schwenck. Aldrov. Willugh.* Βωμολόχος. *Schwenck.*
Les Turcs, Tschauka. *Geſn. Aldrov.*
Les Eſpagnols, Graio *ou* Graia. *Geſn. Aldrov.*
Les Italiens, Ciagula; Tatula; Taccola; Cutta; Pola. *Bel. Geſn. Aldrov.* Monacchia. *Aldrov.*
Les Griſons, Beena. *Geſn.*
Les Savoyards, Chue. *Aldrov.*
Les Allemands, Tul; Tahe; Talhe; Dale; Dole; Doel. *Geſn. Aldrov.* Tule; Tole. *Schwenck.* Thale. *Schwenck. Rzac.* Dohle. *Rzac.* Grave Dohle. *Friſch.*
Les Saxons, Aelke. *Geſn. Aldrov. Rzac.* Aelcke. *Schwenck.* Kaeyke. *Geſn. Aldrov.* Kaycke; Gacke. *Geſn.*
Les Bas Saxons aux environs de Roſtock, Wachtel. *Geſn. Aldrov.*
Les Suiſſes, Graacke. *Geſn.*
Les Hollandois, Ka; Kaw; Cau; Chau. *Geſn. Aldrov.*
Les Brabançons, Ka; Kaw; Cau; Chau. *Geſn. Aldrov.*
Les Zélandois, Ka; Kaw; Cau; Chau. *Geſn. Aldrov.*
Les Friſons, Ka; Kaw; Cau; Chau. *Geſn. Aldrov.*
Les Illyriens, Kawka. *Geſn. Aldrov.*
Les Polonois, Kawka; Kawa. *Rzac.* Zegzolka. *Geſn. Aldrov.*
Les Flamands, Gaey; Hannekin. *Geſn. Aldrov.*
Les Suédois, Kaja. *Linn.*
Les Anglois, Jack-Daw. *Willugh. Raj. Charlet. Sibbald. Alb.* Daw. *Charlet.* Kae. *Sibbald.*

Ad *Columbæ* craſſitiem circiter accedit. Ipſius longitudo ab apice roſtri ad caudam extremam tredecim pollices & tres lineas æquat, & ad extremos ungues duodecim pollices & ſex lineas. Roſtrum ab ipſius apice ad oris angulos ſexdecim lineas longum eſt; cauda quinque pollices; pes unum pollicem & octo lineas; & trium digitorum anticorum medius cum ungue unum pollicem cum quinque & ſemi lineis:

Il eſt à peu près de la groſſeur d'un *Pigeon*. Sa longueur depuis le bout du bec juſqu'à celui de la queue eſt de treize pouces trois lignes, & juſqu'à celui des ongles de douze pouces ſix lignes. Son bec depuis ſon bout juſqu'aux coins de la bouche a ſeize lignes de long; ſa queue cinq pouces; ſon pied un pouce huit lignes; & celui du milieu des trois doigts antérieurs, joint avec l'ongle, un pouce cinq lignes & demie: les latéraux ſont un peu plus

courts ; & celui de derriere eſt un peu plus long que ces derniers. Il a deux pieds deux pouces de vol ; & ſes aîles, lorſqu'elles ſont pliées, s'étendent juſqu'à neuf lignes du bout de la queue. Le ſommet de la tête eſt d'un noir changeant en violet. L'occiput & la partie ſupérieure du col tirent ſur le cendré. Le dos, le croupion, les couvertures du deſſus & du deſſous des aîles & celles du deſſus de la queue ſont d'un noir changeant en violet. La gorge eſt noire ; & chaque plume a une ligne blanchâtre, qui s'étend ſelon la longueur de ſa tige. La partie inférieure du col, la poitrine, le ventre, les côtés, les jambes & les couvertures du deſſous de la queue ſont d'un noir clair. Les grandes plumes de l'aîle ſont noires en-deſſous ; & en-deſſus elles ſont noires du côté intérieur ſeulement, & leur côté extérieur eſt d'un noir tirant ſur le verd : les moyennes ſont en-deſſus d'un noir changeant en violet, & en-deſſous elles ſont noires. La premiere des plumes de l'aîle eſt très-courte : la troiſiéme & la quatriéme ſont les plus longues. Celles de la queue ſont auſſi noires en-deſſous ; & en-deſſus elles ſont d'un noir tirant ſur

laterales paulò ſunt breviores ; poſticus autem laterales paululùm longitudine ſuperat. Ab extremo ad extremum alarum extenſarum diſtantia eſt duorum pedum & totidem pollicum ; alæ verò complicatæ caudam extremam, novem linearum intervallo excepto, pertingunt. Capitis verticem veſtiunt pennæ nigræ, ad violaceum inclinantes. Occipitium & collum ſuperius ad cinereum tendunt. Dorſum, uropygium, alarum tectrices ſuperiores & inferiores & pennæ caudam ſuperne tegentes ex nigro ad violaceum vergunt. Guttur nigricat ; unaquæque tamen penna lineâ donatur albidâ, ſecundùm ipſius ſcapi longitudinem ductâ. Pars colli inferior, pectus, venter, latera, crura & tectrices caudæ inferiores ſunt dilutè nigræ. Remiges majores ſubtus nigræ ; ſuperne verò in latere exteriore ex nigro ad viride vergentes, in latere interiore penitùs nigræ : minores ſuperne ex nigro ad violaceum vergunt, infernè nigricant. Remix prima breviſſima eſt ; tertia & quarta omnium longiſſimæ. Rectrices nigræ, ſuperiùs ad

viride inclinantes. Oculorum irides albidæ. Rostrum, pedes, ungueſque nigri. Turres altiſſimas urbium & pagorum frequentant, ſicut & arces ruinoſas & muros antiquos, in quorum foraminibus nidificant. Quinque, ſexve ova unâ vice ponunt. *Ex muſeo Realmuriano.*

le verd. L'iris des yeux eſt blanchâtre. Le bec, les pieds & les ongles ſont noirs. Ils habitent les tours les plus élevées des villes & des villages, ainſi que les vieux châteaux & les vieux murs, dans les tours deſquels ils font leurs nids. Ils pondent cinq ou ſix œufs. *Du cabinet de M. de Reaumur.*

Hujus ſpeciei varietates ſunt

Les variétés de cette eſpece ſont

A. *Le Choucas a collier.*

Monedula torquata.

Monedula torquata. *Charlet. Exer. pag.* 75. *N°.* 7.
Charlet. Onomazt. pag. 68. *N°.* 7.
Monedula altera. *Aldrov. Avi. Tom. I. pag.* 775. *hujus icon ſatis accurata pag.* 774.
Aliud Monedulæ genus. *Jonſt. Avi. pag.* 26. *hujus icon ab Aldrovando mutuata Tab. XVI, ſub titulo,* Graculus.
Les Anglois l'appellent Helvetian Daw. *Charlet.*

In omnibus cum præcedente convenit, præterquam quod collum habeat albo torque circumdatum. In *Helvetia* invenitur.

Il ne différe du précédent que parce qu'il a un collier blanc, qui lui entoure le col. Du reſte il lui reſſemble en tout. On le trouve en *Suiſſe.*

B. *Le Choucas blanc.*

Monedula candida.

Monedula candida. *Schwenck. Avi. Sil. pag.* 305.
Rzac. Auct. Hiſt. nat. Pol. pag. 396.
Les Allemands l'appellent Weisse Tale. *Schwenck.*

A *Monedula vulgari* dif-

Il différe du *Choucas ordi-*

naire par ſa couleur, qui eſt blanche par tout le corps. Son bec eſt jaunâtre.

fert colore in toto corpore albo. Roſtrum ſubflaveſcit.

** 7. Le Choucas noir.

Corvus ſplendidè niger; punctulis albis oculos ambientibus . . . . Monedula nigra.

Monedula nigra; Spermologus, ſive Frugilega. *Friſch. hujus icon accurata Tab.* 68.
Cornix. *Charlet. Exer. pag.* 75. *N°.* 3.
Charlet. Onomazt. pag. 67. *N°.* 3.
Sibbald. Scot. illuſtr. Part. II. Lib. III. pag. 15.
Les Allemands l'appellent Schwartze Dohle. *Friſch.*
Les Anglois, Chough. *Charlet. Sibbald.*

Il eſt un peu plus petit que le *Choucas ordinaire*. Sa longueur depuis le bout du bec juſqu'à celui de la queue eſt de douze pouces ſix lignes, & juſqu'à celui des ongles d'onze pouces neuf lignes. Son bec depuis ſa pointe juſqu'aux coins de la bouche a quatorze lignes de long; ſa queue quatre pouces neuf lignes; ſon pied un pouce ſix lignes & demie; & celui du milieu des trois doigts antérieurs, joint avec l'ongle, ſeize lignes: les latéraux ſont un peu plus courts; & celui de derriere eſt un peu plus long que ces derniers. Il a un pied dix pouces de vol; & ſes aîles, lorſqu'elles ſont pliées, s'étendent juſqu'aux trois quarts de la longueur de la queue. Tout ſon corps eſt couvert de plumes

Monedulæ vulgari paululùm craſſitie cedit. Ipſius longitudo à roſtri apice ad caudam extremam duodecim pollices & ſex lineas æquat; & ad extremos ungues undecim pollices cum novem lineis. Roſtrum ab ipſius apice ad oris angulos uſque quatuordecim lineas longum eſt; cauda quatuor pollices & novem lineas; pes octodecim cum ſemi lineas; & trium digitorum anticorum medius cum ungue ſexdecim lineas: laterales paulò ſunt breviores; & poſticus laterales nonnihil longitudine excedit. Ab extremo ad extremum alarum extenſarum diſtantia eſt unius pedis & decem pollicum; alæ verò complicatæ

ad tres quartas longitudinis caudæ partes protenduntur. Per universum corpus vestitur pennis nigris, splendentibus, in ventre tamen dilutioribus. Remiges majores superne in latere exteriore tantùm concolores ; in latere verò interiore, sicut & subtus in utroque latere, non ita splendenti nigrore tinguntur : minores superne nigræ splendentes, infernè obscurè nigræ. Remix prima brevissima est ; quarta omnium longissima. Caudam componunt duodecim rectrices remigibus minoribus concolores. In utroque capitis latere, versùs aures, macula extat lunulata, saturatissimâ nigredine tincta, cujus pars concava oculos spectat. Pennæ nares tegentes longæ sunt, strictiores & rigidæ. Punctula alba oculos ambiunt : oculorum autem pupilla nigra, & ipsorum irides cœruleſcentes. Rostrum, pedes, ungueſque nigri. Turrium destructarum muros frequentat, in quarum foraminibus nidificat. *Ex museo Realmuriano.*

d'un noir brillant, plus clair cependant sur le ventre qu'ailleurs. Les grandes plumes des aîles sont en-dessus de la même couleur du côté extérieur seulement ; leur côté intérieur, ainsi que tout le dessous, est d'un noir moins éclatant : les moyennes sont en-dessus du même noir brillant, & en-dessous d'un noir mat. La premiere des plumes de l'aîle est très-courte : la quatriéme est la plus longue de toutes. La queue est composée de douze plumes de la même couleur que les moyennes de l'aîle. Il y a de chaque côté de la tête, vers les oreilles, une tache en croissant, d'un noir très-foncé, & dont la partie concave est tournée vers les yeux. Les plumes qui couvrent les narines, sont longues, étroites & roides. Les yeux sont entourés de petits points blancs : leur prunelle est noire, & leur iris est bleuâtre. Le bec, les pieds & les ongles sont noirs. Il habite les vieilles tours, dans les trous desquelles il fait son nid. *Du cabinet de M. de Reaumur.*

** 8. Le Choucas des Alpes.

Voyez Pl. I. Fig. 2.

Corvus nigricans; roſtro luteo . . . . Pyrrhocorax.

Pyrrhocorax. *Geſn. Avi. pag.* 527, *in qua icon non ſatis accurata.*
Geſn. icon. Avi. pag. 23, *in qua eadem icon.*
Aldrov. Avi. Tom. I. pag. 769, *in qua icon minimè accurata.*
Jonſt. Avi. pag. 26. *hujus icon ab Aldrovando mutuata Tab. XVI; & altera icon à Geſnero mutuata eâdem Tab. ſub titulo*, Alt rap.
Les Grecs l'appellent Πυρροκορᾰξ. *Aldrov.*
Les Italiens, Spelvier. *Geſn.*
Les Italiens aux environs de Belinzone, Pason. *Geſn.*
Les Italiens aux environs de Veronne, Taccola. *Geſn.*
Les Griſons, Zorl; Beena; Taha. *Geſn.* Tahen. *Aldrov.*
Les Valleſans, qui parlent Savoyard, Choquar *ou* Chouette. *Geſn.*
Les Valleſans, qui parlent Allemand, Alp-Rapp. *Geſn. Aldrov.*
Les Allemands, Berg-Doel; Berg-Tul; Stein-Hetz. *Geſn. Aldrov.*
Les Suiſſes, Alp-Kachel; Wilde-Tul. *Geſn. Aldrov.*

Il eſt à peu près de la groſſeur du *Choucas ordinaire.* Sa longueur depuis le bout du bec juſqu'à celui de la queue eſt de quinze pouces, & juſqu'à celui des ongles de douze pouces ſix lignes. Son bec depuis ſon bout juſqu'aux coins de la bouche a quinze lignes & demie de long; ſa queue ſix pouces; ſon pied un pouce neuf lignes; & celui du milieu des trois doigts antérieurs, joint avec l'ongle, quinze lignes & demie: les latéraux ſont un peu plus courts; & celui de derriere eſt de la même longueur que l'extérieur de ceux de devant. Il a deux pieds ſept pouces de vol, & ſes aîles,

Monedulam vulgarem craſſitie circiter æquat. Ipſius longitudo ab apice roſtri ad caudæ extremitatem quindecim pollices explet, & ad extremos ungues duodecim pollices & ſex lineas. Roſtrum ab ipſius apice ad oris angulos quindecim cum ſemi lineas longum eſt; cauda ſex pollices; pes unum pollicem & novem lineas; & trium digitorum anticorum medius cum ungue quindecim cum ſemi lineas: laterales paulò ſunt breviores; & poſticus anticorum extimum longitudine adæquat. Alis expanſis, extremitates

majorum remigum duorum pedum & septem pollicum intervallo distant, alæ verò complicatæ ad tres quartas longitudinis caudæ partes usque protenduntur. In toto corpore pennis vestitur nigricantibus. Remiges & rectrices concolores. Rostrum flavum. Pedes, ungueſque nigri. Quædam hujus speciei Aves pedes habent eodem ac rostrum flavo colore tinctos. Habitat in *Alpibus*. *Ex museo Realmuriano*.

lorsqu'elles sont pliées, s'étendent jusqu'aux trois quarts de la longueur de la queue. Tout son corps est couvert de plumes noirâtres : celles des aîles & de la queue sont de la même couleur. Le bec est jaune : les pieds & les ongles sont noirs. Il y en a qui ont les pieds du même jaune que le bec. On le trouve sur les *Alpes*. *Du cabinet de M. de Reaumur*.

** 9. Le Choucas des Philippines.

Voyez Pl. II. Fig. 1.

Corvus splendidè nigro-viridans ; remigibus interiùs & subtus nigris ; rectricibus subtus nigris ; caudâ bifurcâ . . . . Monedula Philippensis.

On l'appelle aux Isles Philippines Bali-Cassio.

Merulam paululùm crassitie superat. Ipsius longitudo à rostri apice ad caudam extremam usque decem pollices æquat, & ad extremos ungues octo pollices cum linea una. Rostrum ab ipsius apice ad oris angulos quatuordecim lineas longum est ; cauda tres pollices cum undecim lineis ; pes undecim lineas ; & trium digitorum antico-

Il est un peu plus gros qu'un *Merle*. Sa longueur depuis le bout du bec jusqu'à celui de la queue est de dix pouces, & jusqu'à celui des ongles de huit pouces une ligne. Son bec depuis son bout jusqu'aux coins de la bouche a quatorze lignes de long ; sa queue trois pouces onze lignes ; son pied onze lignes ; & celui du milieu des trois doigts antérieurs, joint avec l'ongle, neuf lignes &

demie : les latéraux ſont un peu plus courts ; & celui de derriere eſt de la même longueur que celui du milieu de ceux de devant. Il a quinze pouces neuf lignes de vol ; & ſes aîles, lorſqu'elles ſont pliées, s'étendent un peu au-delà de la moitié de la longueur de la queue. Tout ſon corps eſt couvert de plumes d'un noir changeant en verd brillant. Celles des aîles ſont noires en-deſſous ; & en-deſſus elles ſont noires du côté intérieur ſeulement ; & leur côté extérieur eſt d'un noir changeant en verd. Les plumes de la queue ſont en-deſſus de cette derniere couleur, & en-deſſous elles ſont noires. La plus extérieure de chaque côté eſt la plus longue ; & toutes les autres vont en décroiſſant juſqu'aux deux du milieu, qui ſont les plus courtes : ce qui rend la queue fourchue. Le bec, les pieds & les ongles ſont noirs. Il chante très-bien. On le trouve aux *Iſles Philippines*, d'où il a été apporté à *M. de Reaumur* par *M. Poivre*.

rum medius cum ungue novem cum ſemi lineas : laterales paulò ſunt breviores ; & poſticus anticorum medium longitudine adæquat. Ab extremo ad extremum alarum extenſarum diſtantia eſt quindecim pollicum & novem linearum ; alæ verò complicatæ paulò ultra mediam caudæ longitudinem extenduntur. Per univerſum corpus pennis veſtitur ſplendidè nigro-virideſcentibus. Remiges ſuperne in latere exteriore tantùm concolores ; in latere verò interiore, ſicut & ſubtus in utroque latere, ſunt penitùs nigræ. Rectrices ſuperne nigro-virideſcentes, infernè penitùs nigræ. Rectrix utrinque extima cæteris eſt longior ; reliquæ omnes gradatim longitudine minuuntur ad binas intermedias uſque breviores : unde fit cauda bifurca. Roſtrum, pedes, ungueſque nigri. Optimè ſibilat. Habitat in *Philippenſibus Inſulis*, unde à *D. Poivre* in *muſeum Realmurianum* allata eſt.

** 10. LE CHOUCAS DU CAP DE BONNE ESPÉRANCE.

Voyez Pl. II. Fig. 2.

Corvus splendidè nigro-viridans; remigibus interiùs nigris; remigibus, rectricibusque subtus nigricantibus; pennis colli superioris longissimis & strictissimis; pilis in exortu rostri longissimis . . . . MONEDULA CAPITIS BONÆ SPEI.

Præcedentem crassitie circiter adæquat. Ipsius longitudo ab apice rostri ad caudam extremam undecim pollices & quatuor lineas explet, & ad extremos ungues octo pollices & decem lineas. Rostrum ab ipsius apice ad oris angulos usque octodecim lineas longum est; cauda quinque pollices; pes duodecim lineas; & trium digitorum anticorum medius cum ungue duodecim cum semi lineas: laterales paulò sunt breviores; & posticus anticorum medium longitudine ferè adæquat. Ab extremo ad extremum alarum extensarum distantia est unius pedis septem pollicum & trium linearum; alæ verò complicatæ ad mediam caudæ longitudinem usque protenduntur. Pennæ nigro-virides splendidissimæ caput, guttur & collum vestiunt. Quæ partem colli superiorem cooperiunt, strictissimæ sunt & cæteris multò longiores. Supra dorsum glisçunt

Il est à peu près de la grosseur du précédent. Sa longueur depuis le bout du bec jusqu'à celui de la queue est d'onze pouces quatre lignes, & jusqu'à celui des ongles de huit pouces dix lignes. Son bec depuis sa pointe jusqu'aux coins de la bouche a un pouce six lignes de long; sa queue cinq pouces; son pied douze lignes; & celui du milieu des trois doigts antérieurs, joint avec l'ongle, douze lignes & demie: les latéraux sont un peu plus courts; & celui de derriere est presque aussi long que celui du milieu de ceux de devant. Il a un pied sept pouces trois lignes de vol, & ses aîles, lorsqu'elles sont pliées, s'étendent jusqu'à la moitié de la longueur de la queue. La tête, la gorge & le col sont couverts de plumes d'un noir-verd très-brillant. Celles de la partie supérieure du col sont très-étroites & beaucoup plus longues que les autres. Elles glissent sur le dos selon les différens mouvemens de la tête & du col. Les plumes

qui retombent ſur les narines ſont d'un noir de velours. Au-deſſus de ces plumes partent de l'origine du demi-bec ſupérieur quelques poils noirs, longs de trois pouces & très-fléxibles: & au-deſſous tout le long de la bâſe du bec, juſque vers les coins de la bouche, ſont d'autres poils noirs, beaucoup plus courts & roides comme des ſoyes. Le dos, le croupion, la poitrine, le ventre, les côtés, les jambes & les couvertures du deſſus & du deſſous de la queue ſont d'un noir de velours changeant en verd brillant. Celles du deſſus & du deſſous des aîles ſont d'un noir-verd éclatant & changeant en violet. Les plumes des aîles ſont de la même couleur en-deſſus du côté extérieur ſeulement, & noires du côté intérieur; & en-deſſous elles ſont noirâtres. La premiere des plumes de l'aîle eſt plus courte de deux pouces ſept lignes que la quatriéme & la cinquiéme, qui ſont les plus longues de toutes. Les plumes de la queue, qui ſont toutes d'égale longueur, ſont d'un noir-verd en-deſſus & tout-à-fait noirâtres en-deſſous. Le bec, les pieds & les ongles ſont noirs. On le trouve au *Cap de Bonne Eſperance*, d'où il a été apporté à *M. l'Abbé Aubry*, qui le conſerve dans ſon *cabinet*.

ſecundùm varios capitis & colli motus. Pennæ naribus incumbentes holoſerici villoſi nigri inſtar ſplendentes. Supra quas pennas ab exortu mandibulæ ſuperioris quidam oriuntur pili nigri, tres pollices longi & flexibiles; & infra iſtas circa baſin roſtri, ad oris angulos circiter uſque, alteri naſcuntur pili nigri, multò breviores & ſetarum inſtar rigidi. Dorſum, uropygium, pectus, venter, latera, crura & tectrices caudæ ſuperiores & inferiores ſunt nigro-virideſcentes, holoſerici villoſi inſtar ſplendentes. Alarum autem tectrices ſuperiores & inferiores ſunt ſplendidè nigro-virides & in violaceum colorem mutantes. Remiges ſuperne concolores, ſed in latere exteriore tantùm, in latere interiore nigræ; ſubtus verò nigricantes. Remiges quarta & quinta ſunt omnium longiſſimæ, & remigem primam duorum pollicum & ſeptem linearum longitudine excedunt. Rectrices omnes æqualis ſunt longitudinis, ſuperne nigro-virides, ſubtus verò penitùs nigricantes. Roſtrum, pedes, ungueſque nigri. Habitat in *Capite Bonæ Spei*, unde in *muſeum D. Aubry* allata eſt.

Fig. 2.

...as des Alpes

Dessiné et Gravé par Martinet.

1. Coracias. 2. Choucas des Alpes.

2. Choucas du Cap de Bonne Espérance.

Martinet del. et Sculp.

1. Choucas des Philippines.

2. Choucas du Cap de Bonne Espérance.

XV.

Genus Picæ.

Hujus character est
Digiti quatuor, membranis destituti; tres scilicet antici, posticus unus; omnes circiter usque ad exortum discreti:
Crura ad calcaneum usque plumosa:
Rostrum conico-elongatum; rectum; apice deorsùm inclinante:
Plumæ basis rostri antrorsum incumbentes, naresque tegentes.
Rectrices intermediæ lateralibus multò longiores.

XV.

Le genre de la Pie.

Son caractere est d'avoir
Quatre doigts, dénués de membranes; trois devant, un derriere; tous séparés environ jusqu'à leur origine:

Les jambes couvertes de plumes jusqu'au talon:
Le bec en cone allongé, droit; & son bout un peu tourné vers le bas:
Les plumes de la bâse du bec tournées en-devant & couvrant les narines:
Les plumes du milieu de la queue beaucoup plus longues que les latérales.

** 1. La Pie.

Pica nigro-violacea; ventre & pennis scapularibus albis; imo dorso griseo; remigibus majoribus interiùs albis.... Pica.

Pica varia & caudata. *Gesn. Avi. pag.* 694. *hujus icon non satis accurata pag.* 695.
Pica varia, vel caudata. *Gesn. icon. Avi. pag.* 28, *in qua eadem icon. Aldrov. Avi. Tom. I. pag.* 784. *hujus icon minùs accurata pag.* 785. *Jonst. Avi. pag.* 27. *hujus icon ab Aldrovando mutuata Tab. XVII; insuper eádem Tab. alia icon minùs accurata sub titulo*, Pica; *& tertia icon à Gesnero mutuata Tab XXVII, sub titulo*, Pica Caudata.
Rzac. Hist. nat. Pol. pag. 292.
Pica varia, seu caudata Aldrovandi. *Rzac. Auct. Hist. nat. Pol. pag.* 412.
Pica varia caudata. *Willugh. Ornith. pag.* 87. *hujus icon satis accurata Tab. XIX.*
Sibbald. Scot. illustr. Part. II. Lib. III. pag. 15.
Frisch. hujus icon accurata Tab. 58.

Pica varia caudata, ſeu ſimpliciter Pica. *Raj. Syn. Avi. pag.* 41. *N°. A.* 1.
Pica caudata. *Linn. Syſth. nat. ed.* 6. *Gen.* 40. *ſp.* 8.
Pica. *Aldrov. Avi. Tom. I. pag.* 775.
Jonſt. Avi. pag. 26.
Charlet. Exer. pag. 75. *N°. VIII.*
Charlet. Onomazt. pag. 68. *N°. VIII.*
Pica Ruſticorum, vulgaris. *Klein. Avi. pag.* 60. *N°.* 1.
Corvus cauda cuneiformi. *Faun. Suec. Linn. N°.* 76.
Ciſſa atra, ventre & alarum extremis albis. *Barr. Ornith. Claſſ. III. Gen. XX. ſp.* 1.
Pie. *Bel. Hiſt. nat. des Oiſ. pag.* 291, *dans laquelle il y a une très-mauvaiſe figure.*
Pie; Jaquette; Dame; Agaſſe. *Bel. Portr. d'Oiſ. pag.* 71 *a*, *dans laquelle eſt la même figure.*
Pie-grièche ou Agace. *Alb. Tom. I. pag.* 14, *avec une figure paſſable Pl.* 15.
Les Grecs l'appellent Κίττα; Κίσσα. *Bel. Geſn. Aldrov. Jonſt. Willugh. Raj. Charlet.* Κισσα; *& quelques-uns*, Σιττα; Πεικιλις. *Schwenck. Aldrov. Jonſt.*
Les Lacédémoniens, Κῆσσα. *Aldrov. Jonſt.*
Les Eſpagnols, Pigaza. *Geſn. Aldrov.* Pigazza; Pega; Picata. *Aldrov.*
Les Catalans, Grassa. *Barr.*
Les Italiens, Gazzola. *Geſn. Aldrov.* Gazza; Gazzuola; Gazzara. *Bel. Geſn. Aldrov.* Picha. *Bel. Geſn.* Ghiandara. *Bel.*
Les Boulonnois, Ragazza; Putta. *Bel. Geſn. Aldrov.*
Les Savoyards, Agasse. *Geſn. Aldrov.*
Les Allemands, Aelster. *Friſch.* Elster. *Schwenck. Geſn. Aldrov. Rzac.* Aegerst; Atzel; Agelaster. *Geſn. Aldrov.* Aglaster. *Geſn. Schwenck. Aldrov. Friſch.* Algaster. *Geſn. Schwenck. Aldrov.* Egerste; Atzle; Agarte. *Schwenck.*
Les Flamands, Aerter. *Geſn.*
Les Illyriens, Strakavel; Krzistela. *Geſn. Aldrov.*
Les Polonois, Sroka. *Rzac.*
Les Suédois, Skata. *Linn.*
Les Anglois, Magpye. *Willugh. Raj. Charlet. Alb.* Pianet. *Willugh. Raj. Alb.* Pie. *Charlet.*

Elle eſt moins groſſe que le *Choucas*. Sa longueur depuis le bout du bec juſqu'à celui de la queue eſt d'un pied ſix pouces trois lignes, & juſqu'à celui des ongles de douze pouces

Monedulæ craſſitie cedit. Ipſius longitudo ab apice roſtri ad caudam extremam unum pedem ſex pollices & tres lineas æquat, & ad extremos ungues duodecim

pollices cum tribus lineis. Roſtrum ab ipſius apice ad oris angulos unum pollicem & ſeptem lineas longum eſt; cauda decem pollices & tres lineas; pes duos pollices; & trium digitorum anticorum medius cum ungue ſexdecim cum ſemi lineas: laterales multò ſunt breviores; & poſticus laterales longitudine excedit. Alis expanſis, extremitates majorum remigum unius pedis & decem pollicum intervallo diſtant; alæ verò complicatæ paulò ultra quartam longitudinis caudæ partem extenduntur. Synciput cooperiunt pennæ ex nigro ad viride-aureum & violaceum vergentes. Reliquum caput, guttur, collum, pectus ſupremum, pars dorſi ſuperior & tectrices caudæ ſuperiores ſunt nigro-violaceæ. Ex pennis guttur tegentibus unaquæque lineolâ donatur cinereâ, ſecundùm ipſius ſcapi longitudinem ductâ. Pars dorſi inferior & uropygium cineraſcunt. Scapulares pennæ, pectus infimum, venter ſupremus & latera albicant. Venter imus, crura, tectrices caudæ inferiores & pennæ alas ſubtus tegentes ſunt nigræ. Alarum

trois lignes. Son bec depuis ſa pointe juſqu'aux coins de la bouche a un pouce ſept lignes de long; ſa queue dix pouces trois lignes; ſon pied deux pouces; & celui du milieu des trois doigts antérieurs, joint avec l'ongle, ſeize lignes & demie: les latéraux ſont beaucoup plus courts; & celui de derriere eſt un peu plus long que ces derniers. Elle a vingt-deux pouces de vol; & ſes aîles, lorſqu'elles ſont pliées, s'étendent un peu au-delà du quart de la longueur de la queue. Le ſynciput eſt d'un noir tirant ſur le verd-doré & le violet. Le reſte de la tête, la gorge, le col, le haut de la poitrine, la partie ſupérieure du dos & les couvertures du deſſus de la queue ſont d'un noir tirant ſur le violet. Chacune des plumes de la gorge a une petite ligne cendrée, qui s'étend ſelon la longueur de ſa tige. La partie inférieure du dos eſt griſe, ainſi que le croupion. Les plumes ſcapulaires, le bas de la poitrine, le haut du ventre & les côtés ſont blancs. Le bas-ventre, les jambes, les couvertures du deſſous de la queue & celles du deſſous des aîles ſont noires. Les petites couvertures du deſſus de l'aîle ſont d'un verd obſcur; les grandes ſont de la même cou-

leur, mais tirant un peu ſur le violet du côté extérieur; & leur côté intérieur eſt noir. Il y a à chaque aîle vingt plumes : les onze premieres ſont noirâtres à leur origine, enſuite elles ſont d'un verd obſcur du côté extérieur & à leur bout, & leur côté intérieur eſt blanc, & bordé de noirâtre vers le bout ; cette bordure monte d'autant plus haut que la plume eſt plus extérieure : les ſuivantes, ſçavoir depuis la douziéme juſqu'à la vingtiéme incluſivement, ſont en-deſſus du côté extérieur & à leur bout d'un verd obſcur tirant ſur le violet, & du côté intérieur, ainſi qu'en-deſſous, elles ſont noirâtres; de plus les cinq premieres de ces plumes, ſçavoir depuis la douziéme juſqu'à la ſeiziéme incluſivement, ont ſur le côté extérieur, depuis leur origine juſque vers les deux tiers de leur longueur, une bande longitudinale, d'un verd de *Canard*. La premiere des plumes de l'aîle eſt plus courte de trois pouces ſix lignes que la cinquiéme, qui eſt la plus longue de toutes. La queue eſt compoſée de douze plumes toutes noires en-deſſous; mais en-deſſus les deux du milieu ſont d'un verd de *Canard*, avec un mêlange de couleur de cuivre de

tectrices ſuperiores minores viridi obſcuro tinguntur : majores concolores, ſed ad violaceum nonnihil inclinantes in latere exteriore tantùm; in latere verò interiore penitùs nigræ. Alam componunt viginti remiges: undecim primores in exortu nigricant; in reliqua longitudine ſunt in latere exteriore & apice obſcurè virides, in latere interiore albæ, margine versùs apicem nigricante; quæ margo nigricans eò magìs versùs pennæ exortum tendit, quò remix fit exterior : ſequentes, à duodecima ſcilicet ad vigeſimam uſque incluſivè, ſuperne in latere exteriore & apice ex viridi obſcuro ad violaceum inclinant, in latere interiore, ſicut & ſubtus in utroque latere, nigricant; ex iſtis remigibus quinque primores, à duodecima ſcilicet ad decimam ſextam incluſivè, in latere exteriore, ab exortu ad duas circiter tertias longitudinis partes uſque, tæniâ longitudinali, viridi *Anatino* tinctâ, præditæ ſunt. Remix prima tribus pollicibus & ſex lineis brevior eſt quàm quinta, quæ omnium longiſſima. Caudam componunt duo-

decim rectrices subtus nigræ; superne verò binæ intermediæ viridi imbuuntur *Anatino*, cum aliqua versùs apicem cupri puri coloris mixtura, & viridi obscuro ad violaceum inclinante terminantur: laterales in latere exteriore iisdem coloribus ornantur, in latere autem interiore sunt nigræ. Rectrices binæ intermediæ unius pollicis & septem linearum longitudine utrinque sequentem antecellunt; laterales verò gradatim longitudine minuuntur ad utrinque extimam usque, quinque pollicum & septem linearum longitudinem non excedentem. Oculorum irides dilutè avellaneæ. Rostrum, pedes, ungueſque nigri. Eodem cibo utitur ac *Cornix* & *Monedula*. In altissimis arboribus nidum construit, eum foris in circuitu infra supraque horridis spinis muniens, unico dumtaxat foramine, eoque arctissimo, sibi pro introitu relicto. Quinque vel sex, interdum etiam septem ova unâ vice parit. *Ex musæo Realmuriano.*

rosette vers leur bout, & terminées de verd obscur tirant sur le violet: les latérales sont teintes des mêmes couleurs du côté extérieur; & leur côté intérieur est noir. Les deux plumes du milieu de la queue sont plus longues d'un pouce sept lignes que celle qui les suit de chaque côté; & toutes les latérales vont en diminuant par degrés jusqu'à la plus extérieure de chaque côté, qui n'a que cinq pouces sept lignes de longueur. L'iris des yeux est d'une couleur de noisette claire. Le bec, les pieds & les ongles sont noirs. Elle se nourrit des mêmes alimens que la *Corneille* & le *Choucas*. Elle fait son nid au haut des grands arbres: l'extérieur de ce nid est tout hérissé d'épines, & elle n'y laisse qu'un passage fort étroit, & capable seulement de lui en permettre l'entrée. Elle pond cinq ou six, & même quelquefois jusqu'à sept œufs à chaque couvée. *Du cabinet de M. de Reaumur.*

** A. *La Pie blanche.*

Voyez Pl. III. Fig. 1.

Pica candida.

Pica alba. *Mus. Worm. pag.* 293.

Rzac. Auct. Hiſt. nat. Pol. pag. 412.
Les Allemands l'appellent WEISSE ELSTER. *Rzac.*
Les Polonois, SROKA BIALA. *Rzac.*

Elle eſt de la même grandeur & de la même groſſeur que la précédente : elle en différe ſeulement par ſa couleur. Tout ſon corps eſt couvert de plumes blanches. Le bec, les pieds & les ongles ſont de la même couleur ; il y a cependant quelques taches noirâtres vers le bout du bec. *Du cabinet de M. de Reaumur.*

Magnitudine & craſſitie præcedentem æmulatur : ab illa tantùm colore diſcrepat. In univerſo corpore pennis veſtitur candidis. Roſtrum, pedes, ungueſque idem tingit color ; excepto tamen roſtri apice, maculis quibuſdam nigricantibus notato. *Ex muſeo Realmuriano.*

** 2. LA PIE DU SÉNÉGAL.

Voyez Pl. III. Fig. 2.

Pica nigro-violacea ; remigibus majoribus, rectricibuſque fuſcis . . . . PICA SENEGALENSIS.

Elle n'eſt pas ſi groſſe que *notre Pie*. Sa longueur depuis le bout du bec juſqu'à celui de la queue eſt de quatorze pouces, & juſqu'à celui des ongles de dix pouces ſept lignes. Son bec depuis ſon bout juſqu'aux coins de la bouche a un pouce cinq lignes de long ; ſa queue ſept pouces ; ſon pied un pouce neuf lignes ; & celui du milieu des trois doigts antérieurs, joint avec l'ongle, quinze lignes & demie : les latéraux ſont un peu plus courts ; & celui de derriere eſt un peu plus long que ces derniers. Elle a un pied neuf pouces ſix lignes

Picæ noſtrati paululùm craſſitie cedit. Ipſius longitudo à roſtri apice ad caudam extremam uſque quatuordecim pollices æquat, & ad extremos ungues decem pollices cum ſeptem lineis. Roſtrum ab ipſius apice ad oris angulos unum pollicem & quinque lineas longum eſt ; cauda ſeptem pollices ; pes unum pollicem cum novem lineis ; & trium digitorum anticorum medius cum ungue quindecim cum ſemi lineas : laterales paulò ſunt breviores ; & poſticus laterales nonnihil longitudine antecellit.

antecellit. Ab extremo ad extremum alarum extensarum distantia est unius pedis novem pollicum & sex linearum ; alæ verò complicatæ paulò ultra tertiam longitudinis caudæ partem extenduntur. Caput, guttur, collum, dorsum ; uropygium, alarum tectrices, pennæ caudam superne tegentes, pectus, venter supremus & latera nigro-violaceo colore tinguntur. Venter imus, crura & tectrices caudæ inferiores nigricant. Remiges majores fuscæ sunt: minores subtus concolores, superne autem in latere exteriore nigro-violaceæ, in interiore nigricantes. Cauda constat duodecim rectricibus fuscis, superne saturatiùs, infernè dilutiùs, quarum utrinque extima quatuor pollices longitudine non superat. Rostrum, pedes, ungueſque nigri. Habitat in *Senegalensi regione*, unde in *museum Realmurianum* missa à *D. Adanson*.

de vol ; & ses aîles, lorsqu'elles sont pliées, s'étendent un peu au-delà du tiers de la longueur de la queue. La tête, la gorge, le col, le dos, le croupion, les couvertures des aîles & celles du dessus de la queue, la poitrine, le haut du ventre & les côtés sont d'un noir changeant en violet. Le bas-ventre, les jambes & les couvertures du dessous de la queue sont noirâtres. Les grandes plumes des aîles sont brunes : les moyennes sont de cette même couleur en-dessous, & en-dessus elles sont d'un noir changeant en violet du côté extérieur, & leur côté intérieur est noirâtre. La queue est composée de douze plumes, d'un brun plus foncé en-dessus qu'en-dessous : la plus extérieure de chaque côté n'a que quatre pouces de longueur. Le bec, les pieds & les ongles sont noirs. On la trouve au *Sénégal*, d'où elle a été envoyée à *M. de Reaumur* par *M. Adanson*.

3. La Pie de la Jamaique.

Pica nigro-violacea ; remigibus majoribus interiùs & subtus nigris. (*Mas*).

Pica in toto corpore fusca, superne saturatiùs, infernè dilutiùs. (*Fœmina*) . . . . Pica Jamaicensis.

Monedula purpurea ; Cornix purpurea. *Klein. Avi. pag.* 60. *N°.* 13.
Merops niger, iride ſubargenteâ. *Browne. Nat. Hiſt. of Jamaic. pag.* 476.
Izanatl. *Fern. Hiſt. Nov. Hiſp. pag.* 21. *cap. XXXII.*
Raj. Syn. Avi. pag. 168. *N°.* 21.
Pie rouge. *Des March. Tom. III. pag.* 328.
Choucas couleur de pourpre. *Catesb. Tom. I. pag.* 12 ; *avec une figure exacte Pl.* 12.
Les Anglois l'appellent PURPLE JACK-DAW. *Cateſb.*
Les Anglois de la Jamaïque, BARBADOES BLACK-BIRD. *Browne.*
Les Mexiquains, IZANATL ; *& quelques-uns*, YXTLAOLTZANATL. *Fern.*

Elle eſt d'un tiers moins groſſe que le *Choucas ordinaire*. Sa longueur depuis le bout du bec juſqu'à celui de la queue eſt d'onze pouces neuf lignes, & juſqu'à celui des ongles de neuf pouces neuf lignes. Son bec depuis ſon bout juſqu'aux coins de la bouche a ſeize lignes de long ; ſa queue cinq pouces ſix lignes ; ſon pied un pouce ſept lignes ; & celui du milieu des trois doigts antérieurs, joint avec l'ongle, quatorze lignes : les latéraux ſont un peu plus courts ; & celui de derriere eſt un peu plus long que ces derniers. Ses aîles, lorſqu'elles ſont pliées, ne s'étendent pas à la moitié de la longueur de la queue. Tout ſon corps eſt couvert de plumes d'un noir-violet fort brillant, ſur-tout ſur la tête & le col. Les grandes plumes des aîles ſont de la même couleur en-deſſus du côté extérieur ſeulement ; leur côté intérieur, ainſi que

Craſſitie *Monedulæ vulgari* tertiâ parte cedit. Ipſius longitudo ab apice roſtri ad caudam extremam undecim pollices & novem lineas æquat, & ad extremos ungues novem pollices & totidem lineas. Roſtrum ab ipſius apice ad oris angulos uſque ſexdecim lineas longum eſt ; cauda quinque pollices & ſex lineas ; pes unum pollicem cum ſeptem lineis ; & trium digitorum anticorum medius cum ungue quatuordecim lineas : laterales paulò ſunt breviores ; & poſticus laterales paululùm longitudine ſuperat. Alæ complicatæ mediam caudæ longitudinem non attingunt. Univerſum corpus veſtiunt pennæ nigro-violaceæ valdè ſplendentes, in capite præſertim & collo. Remiges majores ſuperne in latere exteriore concolores, in latere autem interiore, ſicut &

subtus in utroque latere, penitùs nigræ : minores sunt quoque subtus nigræ, superne verò nigro-violaceæ. Caudam componunt duodecim rectrices remigibus minoribus concolores : binæ intermediæ laterales multùm longitudine excedunt ; laterales verò sensim atque sensim longitudine minuuntur ad utrinque extimam usque, omnium breviſſimam. Oculi grisei sunt. Rostrum, pedes, ungueſque nigri.

Fœmina à *mare* colore discrepat ; pennæ enim totum corpus vestientes fusco tinguntur colore, in dorso quidem, alis & cauda saturatiore, in reliquo corpore dilutiore. Habitant in variis *Americæ septentrionalis* regionibus, *Jamaica* scilicet, *Carolina*, *Mexico*, &c. Supra ramos arborum, in locis desertis sitarum, nidificant. Gregatim volant.

tout le dessous, est noir : les moyennes sont aussi noires en-dessous, & en-dessus elles sont d'un noir-violet. La queue est composée de douze plumes de la même couleur que les moyennes des aîles : les deux du milieu sont beaucoup plus longues que les latérales, qui vont toutes en diminuant par degrés jusqu'à la plus extérieure de chaque côté, qui est la plus courte de toutes. Les yeux sont gris. Le bec, les pieds & les ongles sont noirs.

La *femelle* différe du *mâle* par sa couleur, qui est brune par tout le corps. Cette couleur est plus foncée sur le dos, les aîles & la queue qu'ailleurs. On les trouve en différens endroits de l'*Amérique septentrionale*, comme *la Jamaïque*, *la Caroline*, le *Mexique*, &c. Elles font leur nid sur les branches des arbres, dans les endroits les moins fréquentés. Elles volent par troupes.

4. La grande Pie du Mexique.

Pica è nigro ad cœruleum vergens; remigibus majoribus interiùs & subtus nigris . . . . Pica Mexicana major.

Hocitzanatl, seu magnus Sturnus. *Fern. Hist. Nov. Hisp. pag.* 21. *cap. XXXIII.*

Hocitzanatl. *Raj. Syn. Avi. pag.* 162.

Les Mexiquains l'appellent Hocitzanatl. *Fern.*

Monedulam nostratem corporis crassitie superat. In uni-

Elle est plus grosse que *notre Choucas*. Tout son corps est

couvert de plumes d'un noir tirant un peu ſur le bleu éclatant. Les grandes plumes des aîles ſont de la même couleur en-deſſus du côté extérieur ſeulement ; leur côté intérieur, ainſi que tout le deſſous, eſt noir : les moyennes ſont pareillement noires en-deſſous, & en-deſſus elles ſont d'un noir tirant ſur le bleu. La queue eſt compoſée de douze plumes de la même couleur que les moyennes des aîles. Le bec, les pieds & les ongles ſont noirs. Les pieds ſont d'une médiocre longueur ; & les ongles ſont à proportion beaucoup plus longs. Elle babille beaucoup : ſa voix eſt forte & ſonore. Elle s'approche volontiers des villes. On la trouve au *Mexique*.

verſo corpore veſtitur pennis è nigro colore in cœruleum ſplendentem pauliſper inclinantibus. Remiges majores ſuperne in latere exteriore tantùm concolores ; in latere verò interiore, ſicut & ſubtus, nigræ : minores ſunt quoque ſubtus nigræ, ſuperne autem è nigro ad cœruleum vergunt. Caudam componunt duodecim rectrices remigibus minoribus concolores. Roſtrum, pedes, ungueſque nigri : pedes autem ſunt mediocriter longi ; ungues verò prolixi. Garrula eſt hæc Avis, altæque vocis & ſonoræ. Circa urbes verſatur. Habitat in *Mexico*.

5. La petite Pie du Mexique.

Pica nigricans ; capite & collo in fulvum colorem inclinantibus . . . . Pica Mexicana minor.

Tzanahoei. *Fern. Hiſt. Nov. Hiſp. pag.* 22. *cap. XXXV.*
Tzanahoei, ſeu Pica Mexicana Hernandezii. *Raj. Syn. Avi. pag.* 162.
Les Mexiquains l'appellent Tzanahoei. *Fern.*

Elle eſt à peu près de la grandeur & de la groſſeur de *notre Pie*. Tout ſon corps eſt couvert de plumes noirâtres, excepté celles de la tête & du col, qui tirent ſur le fauve. Sa

Magnitudine & craſſitie *Picam vulgarem* circiter adæquat. Totum corpus pennis veſtitur nigricantibus, præter caput & collum, quæ in fulvum inclinant colo-

rem. Cauda prolixa est. Rostrum, pedes, ungueſque nigri. Humanas voces facilè discit. Habitat in *Mexico*.

queue est fort longue. Son bec, ses pieds & ses ongles sont noirs. Elle apprend aisément à parler. On la trouve au *Mexique*.

6. La Pie de l'Isle Papoe.

Pica alba; capite & collo nigro-purpureis; rectricibus binis intermediis primâ medietate secundùm scapi longitudinem nigricantibus; rostro albicante; pedibus dilutè rubris . . . . Pica Papoensis.

Pica ex albo & nigro varia, duabus caudæ pennis simplicibus prælongis. *Klein. Avi. pag.* 62. *N°.* 9.
Avis Paradisiaca, Orientalis, ex albo & nigro varia. *Seb. Vol. I. pag.* 85. *hujus icon accurata. Tab. LII. fig.* 3.
Pyrrhocorax. *Moehr. Avi. Gen.* 8.
Les Habitans de l'Isle Papoe l'appellent Waygehoe *ou* Wardioe. *Seb.*

Crassitie *Merulam* non multùm superat. Ipsius longitudo ab apice rostri ad caudam extremam unum pedem & octo circiter pollices æquat, & ad extremos ungues octo tantùm pollices. Rostrum ab ipsius apice ad oris angulos quindecim lineas longum est; cauda quatuordecim pollices; pes octo lineas; & trium digitorum anticorum medius cum ungue decem lineas: laterales paulò sunt breviores; & posticus laterales longitudine adæquat. Alæ complicatæ ultra caudæ exortum non multùm protenduntur. Caput, guttur & collum nigris

Elle n'est guères plus grosse qu'un *Merle*. Sa longueur depuis le bout du bec jusqu'à celui de la queue est d'environ un pied huit pouces, & jusqu'à celui des ongles de huit pouces seulement. Son bec depuis sa pointe jusqu'aux coins de la bouche a quinze lignes de long; sa queue quatorze pouces; son pied huit lignes; & celui du milieu des trois doigts antérieurs, joint avec l'ongle, dix lignes: les latéraux sont un peu plus courts; & celui de derriere est de la même longueur que ces derniers. Ses aîles, lorsqu'elles sont pliées, ne s'étendent guères au-delà de l'origine de la queue. La tête, la gorge

& le col ſont d'un noir brillant d'un pourpre très-vif. Tout le reſte du corps eſt couvert de plumes tout-à-fait blanches, ſi l'on en excepte cependant celles des aîles, dont les tiges ſont garnies de barbes noires. Les deux plumes du milieu de la queue, qui ſont beaucoup plus longues que les latérales, ſont auſſi en partie noires depuis leur origine juſqu'à la moitié de leur longueur, & cela tout le long de leur tige ; & de là juſqu'à leur extrémité elles ſont tout-à-fait blanches. Les yeux ſont fort brillants, & entourés de blanc. Le bec, qui eſt de la même couleur, eſt garni à ſa bâſe d'eſpeces de poils noirs, tournés en-avant. Les pieds ſont d'un rouge clair ; & les ongles blancs. On la trouve dans l'*Iſle Papoe*.

veſtiuntur pennis ex purpureo vividiſſimè reſplendentibus. Reliquæ totius corporis pennæ prorſus albicant, exceptis pennis remigibus, quarum ſcapi nigris ſtipantur pinnulis. Binæ etiam rectrices intermediæ, quæ cæteris ſunt multò longiores, ab exortu ſuo ad medietatem uſque partim nigricant, idque ſecundùm ſcapi longitudinem ; inde verò ad extremitatem uſque penitùs albeſcunt. Oculi lucidi ſunt ; ipſorum ambitus albus. Roſtrum albicat, & ad baſin nigris quaſi pilis, antrorſum reflexis, obſitum eſt. Pedes ſunt dilutè rubicundi ; ungues verò albi. Habitat in *Inſula Papoe*.

XVI.

Le genre du Geay.

Son caractere eſt d'avoir

Quatre doigts, dénués de membranes ; trois devant, un derriere ; tous ſéparés environ juſqu'à leur origine :

Les jambes couvertes de plumes juſqu'au talon :

Le bec en cone allongé, tout-à-fait droit :

XVI.

Genus Garruli.

Hujus character eſt

Digiti quatuor, membranis deſtituti ; tres ſcilicet antici, poſticus unus ; omnes circiter uſque ad exortum diſcreti :

Crura ad calcaneum uſque plumoſa :

Roſtrum conico-elongatum, rectum :

2. Pie du Sénegal.

Dessiné et Gravé par Martinet.

1. Pie Blanche. 2. Pie du Sénégal.

Mandibulæ æquales:
Plumæ basis rostri antrorsum incumbentes, naresque tegentes.

Les deux mandibules égales:
Les plumes de la bâse du bec tournées en-devant, & couvrant les narines.

** 1. Le Geay.

Garrulus dilutè vinaceus, ad cinereum vergens; maculâ longitudinali utrinque in capite nigrâ; majoribus alarum tectricibus à corpore remotioribus cœruleo modò diluto, modò saturatiore & nigro exteriùs transversim striatis; rectricibus in exortu cinereis, in reliqua longitudine nigris.... Garrulus.

Pica glandaria, vel Garrulus Avis. *Gesn. Avi. pag.* 700. *hujus icon satis accurata pag.* 701.
Pica glandaria; Garrulus Recentioribus. *Gesn. icon. Avi. pag.* 26, *in qua eadem icon.*
Pica glandaria; Garrulus, sive Graculus. *Frisch. hujus icon accurata Tab.* 55.
Pica glandaria. *Aldrov. Avi. Tom. I. pag.* 788. *hujus icon non satis accurata pag.* 789.
Schwenck. Avi. Sil. pag. 336.
Jonst. Avi. pag. 27. *hujus icon ab Aldrovando mutuata Tab. XVII; & insuper duæ aliæ icones satis accuratæ Tab.* 43.
Willugh. Ornith. pag. 88. *hujus icon satis accurata Tab. XIX.*
Raj. Syn. Avi. pag. 41. *N°. A.* 2.
Charlet. Exer. pag. 76. *N°.* 2.
Charlet. Onomazt. pag. 68. *N°.* 2.
Sibbald. Scot. illustr. Part. II. Lib. III. pag. 15.
Linn. Syst. nat. ed. 6. *Gen.* 40. *sp.* 7.
Pica glandaria Gesneri, Willughbeyi. *Klein. Avi. pag.* 61. *N°.* 2.
Pica glandaria; Molliceps Gazæ. *Rzac. Hist. nat. Pol. pag.* 292.
Pica glandaria Gesneri; Molliceps Gazæ; Sitta Eberi & Peuceri. *Rzac. Auct. Hist. nat. Pol. pag.* 412.
Galgulus rostro nigro, cinereus, ad alarum latera cœruleus. *Barr. Ornith. Class. III. Gen. XVII.*
Corvus variegatus, tectricibus alarum cœruleis; lineis transversis albis nigrisque. *Faun. Suec. Linn. N°.* 74.
Ghiandaia. *Olina. pag.* 35, *in qua icon satis accurata.*
Geai. *Alb. Tom. I. pag.* 15; *avec une figure mal coloriée Pl.* 16.
Jay. *Bel. Hist. nat. des Oiſ. pag.* 288; *avec une figure peu exacte pag.* 289.

Jay ; Jayon. *Bel. Portr. d'Oiſ. pag.* 70 *b*, *dans laquelle eſt la même figure.*
Les Grecs l'appellent Μαλακοκεφαλὺς. *Bel.* Μαλακοκεφαλης. *Jonſt.*
Les Grecs modernes, Καρακάξα. *Geſn. Aldrov. Jonſt.* Καρακαξ. *Schwenck.*
Les Eſpagnols, Gayo. *Aldrov.*
Les Aragonois, Caio. *Aldrov.*
Les Catalans, Gaitg ; Gralla. *Barr.*
Les Italiens, Ghiandaia. *Olina.* Gaza Ghiandaia ; Gaza Ghiandara ; Gaza verla ; Berta. *Bel. Geſn.*
Les Savoyards, Gaion. *Geſn.* Giaion. *Aldrov.*
Les Genevois, Bertina. *Bel. Aldrov.*
Les Habitans de l'Iſle de Chio, Bertina. *Aldrov.*
Les Suiſſes aux environs de Fribourg, Herren-Vogel. *Geſn. Schwenck. Aldrov.*
Les Allemands, Haer. *Geſn.* Haeher ; Haetzel ; Baum-Haetzel ; Marggraff. *Geſn. Aldrov.* Haetzler ; Marcolfus ; Holtz-Schreier. *Geſn. Schwenck. Aldrov.* Holtz-Schreyer ; Eichen-Heher ; Nuss-Heher. *Friſch.* Nusz-Hecker. *Schwenck.* Hocher ; Hoecker. *Rzac.*
Les Siléſiens, Nus-Haer. *Schwenck.*
Les Souabes, Jaeck. *Geſn. Aldrov.*
Les Brabançons, Broeckexter. *Aldrov.*
Les Habitans des confins du Brabant, Girau ; Richau. *Geſn. Aldrov.*
Les Illyriens, Soyka. *Geſn. Aldrov.*
Les Polonois, Soyka. *Rzac.*
Les Suédois, Noet-Skrika ; Korn-Skrika. *Linn.*
Les Anglois, Jay. *Geſn. Aldrov. Willugh. Raj. Charlet. Sibbald. Alb.*

Sa longueur depuis le bout du bec juſqu'à celui de la queue eſt de treize pouces cinq lignes, & juſqu'à celui des ongles de douze pouces une ligne. Son bec depuis ſa pointe juſqu'aux coins de la bouche a un pouce quatre lignes de long ; ſa queue cinq pouces neuf lignes ; ſon pied un pouce ſept lignes & demie ; & celui du milieu des trois doigts antérieurs, joint avec l'ongle, ſeize lignes : les latéraux ſont un peu plus courts ; celui de derriere

Ipſius longitudo à roſtri apice ad caudam extremam uſque tredecim pollices & quinque lineas æquat, & ad extremos ungues duodecim pollices cum linea una. Roſtrum ab ipſius apice ad oris angulos unum pollicem & quatuor lineas longum ; cauda quinque pollices cum novem lineis ; pes unum pollicem & ſeptem cum ſemi lineas ; & trium digitorum anticorum medius cum ungue ſexdecim lineas : laterales

rales paulò sunt breviores; posticus anticorum extimum longitudine adæquat; intimus autem omnium est brevissimus. Alis expansis, extremitates majorum remigum unius pedis novem pollicum & trium linearum intervallo distant; alæ verò complicatæ paulò ultra mediam caudæ longitudinem protenduntur. Pennis vestitur hæc Avis serici instar molliſſimis. Synciput vestiunt pennæ albo & nigro variæ, nigro uniuscujusque pennæ medium occupante; in albo autem aliquid vinacei admiscetur. Pennæ istæ sunt prolixæ, easque cristæ in modum erigit Avis. Quæ nares cooperiunt, sordidè albicant. Genæ, occipitium, pars colli superior & latera vinaceo colore pulchrè imbuuntur. Dorsum, scapulares pennæ & tectrices alarum superiores minores concolores, attamen ad cinereum nonnihil vergentes. Uropygium, crura & tectrices caudæ superiores & inferiores albent. In utroque capitis latere, secundùm mandibulæ inferioris longitudinem, majuscula extenditur macula longitudinalis, nigra. Guttur & venter imus est de la même longueur que l'extérieur de ceux de devant; & l'intérieur est le plus court de tous. Il a un pied neuf pouces trois lignes de vol; & ses aîles, lorsqu'elles sont pliées, s'étendent un peu au-delà de la moitié de la longueur de la queue. Les plumes de cet Oiseau sont douces comme de la soye. Le synciput est couvert de plumes variées de blanc & de noir, cette derniere couleur occupant le milieu de chaque plume; le blanc est mêlé d'une légere teinte de vineux. Ces plumes sont assez longues; & l'Oiseau peut les élever en forme de hupe. Celles qui couvrent les narines sont d'un blanc sale. Les joues, l'occiput, la partie supérieure du col, & les côtés sont d'une belle couleur vineuse. Le dos, les plumes scapulaires & les petites couvertures du dessus des aîles sont de la même couleur, mais tirant un peu sur le cendré. Le croupion, les couvertures du dessus & du dessous de la queue & les jambes sont blanches. De chaque côté de la tête le long de la machoire inférieure est une grande tache longitudinale, noire. La gorge & le bas-ventre sont blanchâtres. La partie inférieure du col, la poitrine & le haut du ventre sont d'un

vineux très-clair & tirant un peu ſur le cendré. Les couvertures du deſſous de l'aîle ſont d'un vineux tirant ſur le roux : les grandes du deſſus les plus éloignées du corps, ainſi que les plumes de l'aîle bâtarde, ſont rayées tranſverſalement de bleu clair, de bleu plus foncé & de noir à leur côté extérieur & à leur bout, & leur côté intérieur eſt noir : les grandes couvertures les plus proches du corps ſont tout-à-fait noires. L'aîle eſt compoſée de vingt plumes, dont la premiere eſt très-courte, & la cinquiéme eſt la plus longue de toutes. La premiere eſt toute noire, excepté ſon origine, qui eſt blanchâtre : les ſix ſuivantes ſont d'un gris-blanc du côté extérieur, & noirâtres du côté intérieur : les huitiéme, neuviéme & dixiéme ſont auſſi noirâtres du côté intérieur, & leur côté extérieur eſt d'un gris plus foncé que celui des précédentes, & varié vers l'origine de la plume de quelques taches tranſverſales, bleues & noires : les cinq qui ſuivent ces dernieres, ſont noires du côté intérieur, & leur côté extérieur eſt auſſi noir depuis le bout de la plume juſque vers le tiers de ſa longueur, & le reſte eſt blanc & varié vers l'origine de albicant. Pars colli inferior, pectus & venter ſupremus ex dilutiſſimo vinaceo nonnihil ad cinereum inclinant. Alarum tectrices inferiores ex vinaceo ad rufum vergunt : ſuperiores majores à corpore remotiores, ſicut & alæ nothæ pennæ, in latere exteriore & apice cœruleo diluto, cœruleo ſaturatiore & nigro ſunt tranſverſim ſtriatæ, in latere interiore nigræ : majores tectrices corpori finitimæ ſunt penitùs nigræ. Viginti ſunt in utraque ala remiges, quarum prima breviſſima, quinta verò omnium longiſſima. Remix prior in toto nigra, excepto exortu, in quo candicat : ſex ſequentes in latere exteriore cinereo-albæ, in latere interiore nigricantes : octava, nona & decima in latere interiore quoque nigricant, & in latere exteriore ſunt cinereo-albæ, ſed quàm in præcedentibus ſaturatiùs, & maculis quibuſdam tranſverſis, alternatim cœruleis & nigris versùs pennæ exortum variegantur : quinque ſequentes in latere interiore nigræ, in latere verò exteriore à pennæ apice ad tertiam circiter longitudinis partem uſque

nigræ, in reliqua longitudine albæ & maculis quibusdam transversis, alternatim nigris & cœruleis versùs pennæ exortum variegatæ: decima-sexta nigra, attamen in latere exteriore ab exortu pennæ ad mediam circiter longitudinem usque cœruleo diluto, cœruleo saturatiore & nigro transversim striata: decima-septima & decima-octava sunt penitùs nigræ: decima-nonâ castanea, nigro terminata: vigesima tandem in toto castanea. Omnes autem remiges subtus sunt griseæ, exceptis tamen duabus corpori finitimis, superne & infernè iisdem coloribus imbutis. Caudam componunt duodecim rectrices in tota longitudine nigræ, excepto exortu cinereo. Oculorum irides candicantes. Rostrum crassum & nigrum. Lingua & palatum eodem colore tinguntur. Pedes ex fusco ad carneum colorem inclinant; ungues fusci sunt. Habitat in sylvis. *Ex museo Realmuriano.*

la plume de quelques taches transversales, noires & bleues: la seiziéme est noire, excepté son côté extérieur, qui depuis l'origine de la plume jusque vers la moitié de sa longueur est rayé transversalement de bleu clair, de bleu plus foncé & de noir: les dix-septiéme & dix-huitiéme sont tout-à-fait noires: la dix-neuviéme est marron & terminée de noir: & la vingtiéme est tout-à-fait marron. Toutes ces plumes sont grises en-dessous, excepté les deux dernieres, qui sont des mêmes couleurs qu'en-dessus. La queue est composée de douze plumes noires dans toute leur longueur, excepté leur origine, qui est cendrée. L'iris des yeux est blanchâtre. Le bec est épais & noir. La langue & le palais sont de la même couleur. Les pieds sont d'un brun tirant sur la couleur de chair; & les ongles bruns. On le trouve dans les bois. *Du cabinet de M. de Reaumur.*

Hujus speciei varietas est

Une variété de cette espece est

** A. *Le Geay blanc.*

Garrulus albus.

A præcedente differt pennarum colore, in universo

Il différe du précédent par la couleur de ses plumes, qui

ſont blanches par tout le corps. L'iris des yeux eſt rouge. Le bec, les pieds & les ongles ſont blancs. *Du cabinet de M. de Reaumur*, à qui il a été donné par *M. l'Abbé Aubry*.

corpore albo. Oculorum irides rubeſcunt. Roſtrum, pedes, ungueſque albicant. *Ex muſeo Realmuriano.* Ex dono *D. Aubry*.

** 2. LE GEAY DE CAYENNE.

Voyez Pl. IV. Fig. 1.

Garrulus ſuperne dilutè violaceus, infernè albus; capite anteriùs & collo inferiore nigris; tribus utrinque maculis in capite albis; rectricibus apice albis . . . . GARRULUS CAYANENSIS.

Il eſt à peu près de la groſſeur de *notre Geay*. Sa longueur depuis le bout du bec juſqu'à celui de la queue eſt de treize pouces, & juſqu'à celui des ongles de dix pouces ſix lignes. Son bec depuis ſa pointe juſqu'aux coins de la bouche a ſeize lignes de long; ſa queue ſix pouces ſix lignes; ſon pied deux pouces; & celui du milieu des trois doigts antérieurs, joint avec l'ongle, un pouce cinq lignes: les latéraux ſont un peu plus courts; & celui de derriere eſt de la même longueur que l'extérieur de ceux de devant. Il a un pied dix pouces ſix lignes de vol; & ſes aîles, lorſqu'elles ſont pliées, ne s'étendent pas tout-à-fait juſqu'à la moitié de la longueur de la queue. Les plumes qui retombent ſur la bâſe du

Garrulum noſtratem craſſitie circiter æquat. Ipſius longitudo ab apice roſtri ad caudam extremam tredecim pollices explet, & ad extremos ungues decem pollices & ſex lineas. Roſtrum ab ipſius apice ad oris angulos ſexdecim lineas longum eſt; cauda ſex pollices & totidem lineas; pes duos pollices; & trium digitorum anticorum medius cum ungue unum pollicem cum quinque lineis: laterales paulò ſunt breviores; & poſticus anticorum extimum longitudine adæquat. Ab extremo ad extremum alarum extenſarum diſtantia eſt unius pedis decem pollicum & ſex linearum; alæ verò complicatæ mediam caudæ longitudinem non attingunt. Pen-

næ basi rostri incumbentes, quæque synciput, genas, guttur & partem colli inferiorem vestiunt, nigræ sunt. Quæ synciput cooperiunt, sunt sursum erectæ & rigidæ. In utroque capitis latere tres extant maculæ albæ; altera supra, altera infra oculum, & tertia denique, majuscula, in exortu mandibulæ inferioris collocata. Capitis vertex, sicut & occiput, pars colli superior, pectus, venter, latera, crura, alarum tectrices inferiores & pennæ caudam subtus tegentes albent. Dorsum & uropygium sunt dilutè violacea, cum aliqua cinerei tinctura. Scapulares pennæ, alarum tectrices superiores, quæque caudam superne cooperiunt, concolores. Remiges subtus fuscæ; superne verò in latere exteriore violaceæ, in latere interiore fuscæ. Caudam componunt duodecim rectrices subtus nigricantes; superne verò binæ intermediæ ex fusco ad violaceum vergunt, laterales autem sunt in latere exteriore violaceæ, & in latere interiore fuscæ: rectrices autem omnes, & laterales & intermediæ, apicibus donantur albis. Intermediæ laterales nonnihil lon-

bec, le synciput, les joues, la gorge & la partie inférieure du col sont noires. Les plumes du synciput sont relevées en enhaut & roides. Il y a de chaque côté de la tête trois taches blanches; l'une placée au-dessus de l'œil, une autre au-dessous, & la troisiéme, qui est la plus grande, à l'origine du demi-bec inférieur. Le sommet & le derriere de la tête, la partie supérieure du col, la poitrine, le ventre, les côtés, les jambes, les couvertures du dessous des aîles & celles du dessous de la queue sont blanches. Le dos, le croupion, les plumes scapulaires, les couvertures du dessus des aîles & celles du dessus de la queue sont d'un violet clair & mêlé d'une légere teinte de cendré. Les plumes des aîles sont brunes en-dessous, & en-dessus elles sont de la même couleur du côté intérieur seulement; & leur côté extérieur est violet. La queue est composée de douze plumes, toutes noirâtres en-dessous; & en-dessus les deux du milieu sont d'un brun tirant sur le violet, & toutes les latérales sont violettes du côté extérieur & brunes du côté intérieur; de plus toutes ces plumes sont terminées de blanc, ainsi que celles du

milieu. Les latérales ſont un peu plus courtes que ces dernieres. Le bec, les pieds & les ongles ſont gris. On le trouve à *Cayenne*, d'où il a été envoyé à *M. de Reaumur* par *M. Artur*.

gitudine excedunt. Roſtrum, pedes, ungueſque griſei. Habitat in *Cayana*, unde in *muſeum Realmurianum* miſſus à *D. Artur*.

** 3. Le Geay brun de Canada.

Voyez Pl. IV. Fig. 2.

Garrulus ſuperne fuſcus, infernè ſordidè cinereo-albus; capite anteriùs ſordidè albo-flavicante; rectricibus apice albidis . . . . Garrulus Canadensis fuscus.

Il eſt un peu plus petit que *notre Geay*. Sa longueur depuis le bout du bec juſqu'à celui de la queue eſt de dix pouces, & juſqu'à celui des ongles de huit pouces. Son bec depuis ſa pointe juſqu'aux coins de la bouche a onze lignes de long; ſa queue cinq pouces; ſon pied un pouce ſept lignes; & celui du milieu des trois doigts antérieurs, joint avec l'ongle, treize lignes: les latéraux ſont un peu plus courts; & celui de derriere eſt de la même longueur que l'extérieur de ceux de devant. Il a ſeize pouces ſix lignes de vol; & ſes aîles, lorſqu'elles ſont pliées, s'étendent juſqu'à la moitié de la longueur de la queue. Tout ſon corps eſt couvert de plumes douces comme de la ſoye. Le ſynciput & la gorge ſont d'un

Garrulo noſtrati paululùm craſſitie cedit. Ipſius longitudo ab apice roſtri ad caudam extremam decem pollices æquat, & ad extremos ungues octo pollices. Roſtrum ab ipſius apice ad oris angulos uſque undecim lineas longum eſt; cauda quinque pollices; pes unum pollicem & ſeptem lineas; & trium digitorum anticorum medius cum ungue tredecim lineas: laterales paulò ſunt breviores; & poſticus anticorum extimum longitudine adæquat. Alis expanſis, extremitates majorum remigum ſexdecim pollicum & ſex linearum intervallo diſtant; alæ verò complicatæ ad mediam caudæ longitudinem uſque protenduntur. In toto corpore veſtitur pennis ſe-

rici instar molliſſimis. Synciput & guttur ex ſordidè albo flavicant. Pars ſuperior & latera capitis, ſicut & occipitium, ex fuſco nigricant. Collum candicat. Dorſum, uropygium, ſcapulares pennæ, alarum tectrices, quæque caudam ſuperne cooperiunt, fuſcæ. Pectus ſordidè cinereo-album. Venter, latera, crura & tectrices caudæ inferiores eodem imbuuntur colore, ſed ſaturatiore. Remiges & rectrices fuſcæ, apicibus albidis. Rectrices binæ intermediæ lateralibus paulò ſunt longiores. Roſtrum, pedes, ungueſque nigricant. Habitat in *Canada*, unde in *muſeum Realmurianum* miſſus à *D. Gautier.*

blanc ſale & jaunâtre. La partie ſupérieure & les côtés de la tête, ainſi que l'occiput, ſont d'un brun noirâtre. Le col eſt blanchâtre. Le dos, le croupion, les plumes ſcapulaires, les couvertures des aîles & celles du deſſus de la queue ſont brunes. La poitrine eſt d'un gris-blanc ſale. Le ventre, les côtés, les jambes & les couvertures du deſſous de la queue ſont de la même couleur, mais plus foncée. Les plumes des aîles & celles de la queue ſont brunes & terminées de blanchâtre. Les deux plumes du milieu de la queue ſont un peu plus longues que les latérales. Le bec, les pieds & les ongles ſont noirâtres. On le trouve en *Canada*, d'où il a été envoyé à *M. de Reaumur* par *M. Gautier.*

** 4. Le Geay bleu de Canada.

Garrulus criſtatus, ſuperne cœruleus, infernè cinereo-albus; torque nigro; rectricibus cœruleis, nigro tranſverſim ſtriatis, lateralibus apice albis. . . . Garrulus Canadensis Cœruleus.

Pica glandaria criſtata, purpureo cœrulea. *Klein. Avi. pag.* 61. *N°.* 3. Geay bleu. *Catesb. Tom. I. pag.* 15; *avec une figure pas aſſez exacte Pl.* 15. *Edwards. Glanur. pag.* 60. *Chap. XXIX; avec une figure exacte Pl.* 239. *Les Anglois l'appellent* Blew-Jay. *Catesb.* Blue Jay. *Edwards.*

Quoad craſſitiem *Merulam* non multùm antecellit. Ipſius longitudo ab apice

Il n'eſt guères plus gros qu'un *Merle.* Sa longueur depuis le bout du bec juſqu'à celui de la

queue eſt de dix pouces dix lignes, & juſqu'à celui des ongles de huit pouces une ligne. Son bec depuis ſa pointe juſqu'aux coins de la bouche a treize lignes & demie de long; ſa queue cinq pouces trois lignes; ſon pied quinze lignes & demie; & celui du milieu des trois doigts antérieurs, joint avec l'ongle, onze lignes: les latéraux ſont un peu plus courts; & celui de derriere eſt preſqu'auſſi long que celui du milieu de ceux de devant. Il a dix-huit pouces de vol; & ſes aîles, lorſqu'elles ſont pliées, s'étendent environ à la moitié de la longueur de la queue. Le ſommet de la tête & les parties ſupérieures du col & du dos ſont d'un bleu tirant ſur le vineux. La partie inférieure du dos, le croupion & les couvertures du deſſus de la queue ſont bleues. La gorge & les joues ſont d'un blanc mêlé d'une légere teinte de vineux. La partie inférieure du col, la poitrine, les côtés & les jambes ſont griſes. Le ventre & les couvertures du deſſous de la queue ſont d'un gris-blanc. Quelques plumes du ſommet de la tête ſont plus longues que les autres & forment une hupe. Deſſous celles-là ſont des plumes noires: cette couleur s'é-

roſtri ad caudam extremam decem pollices & totidem lineas æquat, & ad extremos ungues octo pollices cum linea una. Roſtrum ab ipſius apice ad oris angulos tredecim cum ſemi lineas longum eſt; cauda quinque pollices cum tribus lineis; pes quindecim cum ſemi lineas; & trium digitorum anticorum medius cum ungue undecim lineas: laterales paulò ſunt breviores; & poſticus anticorum medium longitudine ferè adæquat. Alis expanſis, extremitates majorum remigum unius pedis & ſex pollicum intervallo diſtant; alæ verò complicatæ ad mediam circiter caudæ longitudinem protenduntur. Verticem capitis, partem colli ſuperiorem, & dorſum ſupremum veſtiunt pennæ cœruleæ, ad vinaceum inclinantes. Dorſum infimum & uropygium cœrulea. Tectrices caudæ ſuperiores concolores. Genæ & guttur albent, cum aliqua vinacei mixtura. Collum inferius, pectus, latera & crura griſea. Venter & tectrices caudæ inferiores cinereo-albæ. In ſummo capite pennæ quædam extant cæteris longiores, criſtam efficientes;

efficientes; infra quas pennas aliæ extant pennæ nigræ: nigredo autem utrinque protenditur, & tæniam efformat longitudinalem, ponè genas ductam, indeque tæniam transversam, similiter nigram, infra guttur positam, & torquem efficientem, attingit. In utroque capitis latere exigua insuper adest macula nigra, narem inter & oculum sita: quas maculas binas inter se connectit lineola concolor, mandibulæ superioris basin ambiens. Alarum tectrices minores cœruleæ: majores splendenti cœruleo tinctæ, nigro transversim striatæ, apicibus albis; quibus in utraque ala tænia transversa, concolor efformatur. Remiges majores in latere exteriore cœruleæ, in latere interiore fuscæ: minores, duabus tribusve corpori vicinioribus exceptis, in latere interiore nigræ, in exteriore verò splendidè cœruleæ, maculis transversis, nigris notatæ, apicibus albis: binæ tandem aut tres corpori finitimæ eodem imbuuntur cœruleo splendenti, nigro transversim sunt striatæ & albo terminantur. Cauda constat duodecim retend de chaque côté en une petite bande longitudinale, qui passe par derriere les joues, & en va joindre une transversale, de la même couleur, qui est au-dessous de la gorge, & qui forme un collier. Il y a aussi une petite tache noire de chaque côté entre la narine & l'œil: & ces deux taches sont jointes par une petite ligne noire, qui entoure la bâse du demi-bec supérieur. Les petites couvertures des aîles sont bleues: les grandes sont d'un bleu vif, rayées transversalement de noir, & terminées de blanc; ce qui forme sur l'aîle une bande transversale de cette derniere couleur. Les grandes plumes de l'aîle sont bleues du côté extérieur, & brunes du côté intérieur: les moyennes, excepté les deux ou trois plus proches du corps, sont noires du côté intérieur, & du côté extérieur elles sont d'un bleu vif, marqué de taches transversales, noires, & leur bout est blanc: les deux ou trois plus proches du corps sont du même bleu vif, rayées transversalement de noir & terminées de blanc. La queue est composée de douze plumes noires en-dessous, & bleues en-dessus: les deux du milieu sont rayées transversalement de noir du côté extérieur & du

côté intérieur ; les latérales ſont rayées pareillement de noir, mais du côté extérieur ſeulement, & terminées de blanc : cette couleur s'étend d'autant plus loin, que la plume eſt plus extérieure. Les deux du milieu ſont les plus longues ; & les latérales vont toutes en diminuant par degrés. Le bec, les pieds & les ongles ſont gris-bruns.

ctricibus ſubtus nigris, ſuperne cœruleis, quarum binæ intermediæ in utroque latere, exteriore ſcilicet & interiore, tæniis tranſverſis, nigris variegantur ; laterales verò eodem colore ſunt tranſverſim ſtriatæ, ſed in latere exteriore tantùm, apicibuſque donantur albis : quæ albedo eò magìs versùs pennæ exortum protenditur, quo rectrix fit exterior. Binæ rectrices intermediæ cæteris ſunt longiores ; laterales autem gradatim longitudine minuuntur. Roſtrum, pedes, ungueſque griſeo-fuſci.

La *femelle* différe du *mâle* en ce que ſes couleurs ne ſont pas ſi vives. On le trouve à *la Caroline* & en *Canada*, d'où il a été envoyé à *M. de Reaumur* par *M. Gautier*.

Fœmina à *mare* diſcrepat coloribus non ita ſplendentibus. Habitat in *Carolina* & *Canada*, unde in *muſeum Realmurianum* miſſus à *D. Gautier*.

XVII.

Le genre du Caſſe-noix.

Son caractere eſt d'avoir

Quatre doigts, dénués de membranes ; trois devant, un derriere ; tous ſéparés environ juſqu'à leur origine :

Les jambes couvertes de plumes juſqu'au talon :

Le bec en cone allongé, tout-à-fait droit :

La mandibule ſupérieure plus longue que l'inférieure, & obtuſe :

XVII.

Genus Nuciſragæ.

Hujus character eſt

Digiti quatuor, membranis deſtituti ; tres ſcilicet antici, poſticus unus ; omnes circiter uſque ad exortum diſcreti :

Crura ad calcaneum uſque plumoſa :

Roſtrum conico-elongatum, rectum :

Mandibula ſuperior inferiore longior & obtuſa :

2. Geay brun de Canada.

Dessiné et Gravé par Martinet.

1. Geay de Cayenne. 2. Geay brun de Canada.

Plumæ basis rostri antrorsum incumbentes, naresque tegentes.

Les plumes de la bâse du bec tournées en-devant, & couvrant les narines.

** 1. Le Casse-noix.

Voyez Pl. V. Fig. 1.

Nucifraga fusca, maculis albis varia; rectricibus nigricantibus, apice albis . . . . Nucifraga.

Nucifraga. *Schwenck. Avi. Sil. pag.* 310.

Nucifraga Schwenckfeldii; Ossifragus Gesneri; Coccothraustes Charletonis; Turdela saxatilis Aldrovandi. *Rzac. Auct. Hist. nat. Pol pag.* 399.

Caryocatactes. *Gesn. Avi. pag.* 244. *hujus icon satis accurata. pag.* 245. *Linn. Syst. Nat. ed.* 6. *Gen.* 40. *sp.* 6.

Caryocatactes vel Nucifraga. *Gesn. icon. Avi. pag.* 25, *in qua eadem icon.*

Caryocatactes; Nucifraga. *Charlet. Exer. pag.* 92. *N°. VI. Charlet. Onomazt. pag.* 85. *N°. VI.*

Caryocatactes Gesneri & Turneri. *Willugh. Ornith. pag.* 90. *hujus icon satis accurata Tab. XX; & insuper altera icon ab Aldrovando mutuata Tab. XXXVIII, sub titulo,* Merula saxatilis Aldrovandi. *Raj. Syn. Avi. pag.* 42. *N°.* 5.

Merula saxatilis, sive Caryocatactes Ornithologi. *Aldrov. Avi. Tom. II. pag.* 630, *in qua icon minimè accurata.*

Merula saxatilis. *Jonst. Avi. pag.* 75. *hujus icon à Gesnero mutuata Tab. XXVIII, sub titulo,* Caryocatactes; *& insuper alia icon ab Aldrovando mutuata Tab.* 40, *sub eodem titulo.*

Ossifragus Gesnero; Caryocatactes; Nucifraga aliis. *Rzac. Hist. nat. Pol. pag.* 289.

Pica Nucifraga. *Klein. Avi. pag.* 61. *N°.* 4.

Pica Abietum nigra punctata, sive guttata. *Frisch. hujus icon accurata Tab.* 56.

Corvus cinereus, caudâ alisque nigris. *Faun. Suec. Linn. N°.* 75.

Graculi Alpini, seu montani genus Turneri. *Schwenck. Klein.*

Casse-Noix. *Edwards. Glanur. pag.* 63, *Chap. XXX; avec une figure exacte Pl.* 240.

Les François l'appellent Pie grivelée.

Les Grecs, Καρυοκαλάκτης. *Schwenck.*

Les Turcs, Garga. *Gesn. Aldrov.*

Les Italiens aux environs des Alpes & du Lac Majeur, Merle Alpadie. *Gesn. Aldrov.*

Les Allemands, Nusz-Brecher. *Gesn. Schwenck. Aldrov.* Nusz-Bicker. *Gesn. Schwenck. Aldrov. Rzac.* Nuss-Bretscher; Nuss-Haeher.

Geſn. Aldrov. NUSZ-HACKER ; NUSZ-KRAHE. *Schwenck. Rzac.* NUSS-KNACKER. *Rzac.* TANNEN-HEHER ; TURCKISCHER HOLTZ-SCHREYER. *Friſch.*

Les Polonois, KLESK ; GRABULUSK ; GRABOLUSK. *Rzac.*

Les Ruſſiens, KOSTOHRYZ. *Rzac.*

Les Suédois, NOET-WECKA ; NOET-KRAKA. *Linn.*

Les Anglois, NUT-BREAKER. *Charlet.* NUT-CRACKER. *Edwards.*

Il eſt à peu près de la groſſeur d'une *Pie*. Sa longueur depuis le bout du bec juſqu'à celui de la queue eſt de douze pouces dix lignes, & juſqu'à celui des ongles d'onze pouces neuf lignes. Le demi-bec ſupérieur depuis ſon bout juſqu'aux coins de la bouche a deux pouces une ligne de long, & l'inférieur un pouce onze lignes ; la queue quatre pouces neuf lignes ; le pied dix-ſept lignes & demie ; & celui du milieu des trois doigts antérieurs, joint avec l'ongle, quinze lignes & demie : les latéraux ſont beaucoup plus courts ; & celui de derriere eſt un peu plus long que ces derniers. Il a un pied neuf pouces de vol ; & ſes aîles, lorſqu'elles ſont pliées, s'étendent un peu au-delà des deux tiers de la longueur de la queue. Le deſſus de la tête & l'occiput ſont bruns. Les parties ſupérieure & inférieure du col ſont couvertes de plumes brunes, qui ont chacune à leur bout une petite ligne longitudinale, blanche. Celles qui couvrent les joues

Ad *Picæ* craſſitiem accedit. Ipſius longitudo ab apice roſtri ad caudam extremam duodecim pollices & decem lineas æquat, & ad extremos ungues undecim pollices cum novem lineis. Mandibula ſuperior ab ipſius apice ad oris angulos uſque duos pollices & lineam unam longa eſt, inferior verò unum pollicem & undecim lineas ; cauda quatuor pollices cum novem lineis ; pes unum pollicem & quinque cum ſemi lineas ; & trium digitorum anticorum medius cum ungue quindecim cum ſemi lineas : laterales multò ſunt breviores ; & poſticus laterales paululùm longitudine excedit. Ab extremo ad extremum alarum extenſarum diſtantia eſt unius pedis & novem pollicum ; alæ verò complicatæ paulò ultra duas tertias longitudinis caudæ partes extenduntur. Caput ſuperius & occipitium fuſceſcunt. Partem colli ſuperiorem, ſicut &

inferiorem, vestiunt pennæ fuscæ, lineolâ longitudinali, albâ in apice donatæ. Quæ genas & colli latera obtegunt, eodem imbuuntur fusco, & similiter lineâ longitudinali, alba, sed latiori, notantur. Quæ dorsum & uropygium vestiunt, & scapulares pennæ sunt quoque fuscæ, & unaquæque in apice maculâ ovali, albâ prædita est. Pectus, venter & latera iisdem ac dorsum coloribus ornantur, sed majusculis maculis donantur albis, in pectore præsertim & ventre supremo. (In illa à *Gesnero* descripta totum corpus inferius luteum erat, maculis ferrugineis varium). Crura fusca sunt, nonnihil albo variegata, sed in parte posteriore tantùm. Tectrices caudæ superiores nigricant, quibusdam ex majoribus minutissimâ maculâ albâ apice notatis : inferiores albent. Alarum tectrices inferiores fuscæ, apicibus albis : superiores minores splendidè nigricantes, maculâ triangulari, albâ in apice notatæ : majores pariter nigricantes, sed immaculatæ, si tamen excipias majores à corpore remotiores, quarum unaquæque exiguâ maculâ albâ ter-

& les côtés du col, sont de la même couleur, & marquées de même d'une ligne longitudinale, blanche, mais plus large. Celles qui couvrent le dos & le croupion, ainsi que les plumes scapulaires, sont pareillement brunes, & ont chacune à leur bout une tache ovale, blanche. La poitrine, le ventre & les côtés sont de la même couleur que le dos, mais les taches blanches sont plus grandes, sur-tout à la poitrine & à la partie supérieure du ventre. (Celui qu'a décrit *Gesner*, avoit tout le dessous du corps d'un jaune varié de taches ferrugineuses). Les jambes sont brunes, & variées d'un peu de blanc à la partie postérieure seulement. Les couvertures du dessus de la queue sont noirâtres, quelques-unes des plus grandes ayant à leur bout une très-petite tache blanche : celles du dessous de la queue sont blanches. Les couvertures du dessous de l'aîle sont brunes & terminées de blanc : les petites du dessus sont d'un noirâtre brillant, & ont chacune à leur bout une tache triangulaire, blanche : les grandes sont du même noirâtre & sans taches, excepté cependant les plus grandes les plus éloignées du corps, dont chacune est termi-

née par une petite tache blanche. Les plumes de l'aile ſont d'un noiratre brillant : la ſixiéme & la ſeptiéme ſont bordées de blanc par le bout ; & les ſuivantes, ſçavoir depuis la huitiéme juſqu'à la quatorziéme incluſivement, ſont terminées par une très-petite tache blanche. La queue eſt compoſée de douze plumes d'un noirâtre brillant, & terminées de blanc : cette couleur s'étend d'autant plus loin, que la plume eſt plus extérieure. Les plumes qui couvrent les narines, ſont longues, étroites, roides, d'un blanc ſale & bordées de brun. L'iris des yeux eſt d'une couleur de noiſette. Le bec, les pieds & les ongles ſont noirs. On le trouve en *Autriche*. Il ſe répand de temps en temps en différens cantons de l'Allemagne. En 1753 il en paſſa en *France* une très-grande quantité. Il ſe nourrit de noix, d'amandes, &c. *Du cabinet de M. de Reaumur.*

minatur. Remiges ſplendidè nigricant : ſextæ & ſeptimæ apices marginibus donantur albis ; & ſequentes, ab octava ſcilicet ad decimam quartam uſque incluſivè, in perexiguam maculam albam definunt. Caudam componunt duodecim rectrices ſplendidè nigricantes, apicibus albis : quæ albedo eò magìs versùs pennæ exortum protenditur, quo rectrix ſit exterior. Pennæ nares tegentes longæ ſunt, ſtrictiores, rigidæ, ſordidè albæ, marginibus fuſcis. Oculorum irides avellaneæ. Roſtrum, pedes, ungueſque nigri. Habitat in *Auſtria*. Varias *Germaniæ* regiones quandoque frequentat. Anno 1753 in *Galliam* magno numero advenerunt hujus ſpeciei Aves. Nucibus, Amygdalis, &c. victitat. *Ex muſeo Realmuriano.*

SECTION II.

Ceux dont les plumes de la bâſe du bec ſont tournées en-arriere, & laiſſent les narines à découvert.

CEtte ſection contient trois genres d'Oiſeaux. Les uns ont le bec droit, & dont le

SECTIO II.

Eæ quarum plumæ baſis roſtri retrorſum vertuntur, nareſque detectas relinquunt.

HÆc ſectio tribus conſtat generibus Avium. Aliæ roſtro donantur recto,

apice deorsum inclinante, ut *Galgulus* : aliæ rostro recto & acutissimo, ut *Ictterus* : aliæ rostro quidem recto & acutissimo, sed paululùm lateraliter compresso ; pennas insuper habent supra caudam binas totâ Ave longiores, & pinnulis per totam longitudinem, exceptis exortu & apice, destitutas, ut *Manucodiata*.

bout est un peu tourné vers le bas, comme le *Rollier* : d'autres ont le bec droit & très-pointu, comme le *Troupiale* : & d'autres ont aussi le bec droit & très-pointu, mais un peu comprimé par les côtés ; ils ont de plus au-dessus de la queue deux plumes plus longues que tout l'Oiseau, & qui n'ont des barbes qu'à leur origine & à leur bout, comme l'*Oiseau-de-Paradis*.

XVIII.

Genus Galguli. (1)

Hujus character est
Digiti quatuor, membranis destituti ; tres scilicet antici, posticus unus ; omnes circiter usque ad exortum discreti :
Crura ad calcaneum usque plumosa :
Rostrum conico-elongatum, rectum ; apice deorsùm inclinante :
Plumæ basis rostri retrorsum versæ ; naresque detectæ.

(1) *Galgulus*, nomen vacuum à me huic generi impositum.

XVIII.

Le genre du Rollier. (1)

Son caractere est d'avoir
Quatre doigts, dénués de membranes ; trois devant, un derriere ; tous séparés environ jusqu'à leur origine :

Les jambes couvertes de plumes jusqu'au talon :
Le bec en cone allongé, droit ; & son bout un peu tourné vers le bas :
Les plumes de la bâse du bec tournées en-arriere, & laissant les narines à découvert.

(1) *Rollier* est formé du mot *Roller*, qui est le nom qu'on donne à cet Oiseau aux environs de *Strasbourg*.

** 1. Le Rollier.

Voyez Pl. V. fig. 2.

Galgulus ſuperne dilutè fulvus, infernè cœruleo-beryllinus; rectricibus lateralibus ſuperne obſcurè viridibus, infernè viridi-beryllinis cœruleo-beryllino diluto terminatis; extimâ apice ſuperne nigrâ, infernè cœruleo-violaceâ . . . . Galgulus.

Garrulus, qui circa Argentoratum Roller appellatur. *Geſn. Avi. pag.* 702, *in qua icon non ſatis accurata.*

Garruli, vel Picæ glandariæ genus alterum. *Geſn. icon. Avi. pag.* 27, *in qua eadem icon.*

Garrulus Argentoratenſis. *Aldrov. Avi. Tom. I. pag.* 790. *icones non ſatis accuratæ, maris pag.* 791, *& fœminæ pag.* 792.

Jonſt. Avi. pag. 27. *icones ab Aldrovando mutuatæ Tab. XVII, maris, ſub titulo*, Picæ glandariæ ſpecies alia; *& fœminæ, ſub titulo*, Pica marina.

Garrulus Argentoratenſis Aldrovandi. *Willugh. Ornith. pag.* 89. *hujus icon ab Aldrovando mutuata Tab. XX.*

Raj. Syn. Avi. pag. 41. *N°.* 3.

Garrulus cœruleus, ſeu Pica cœrulea. *Friſch. hujus icon accurata Tab.* 57.

Pica, ſeu Garrulus Argentoratenſis Aldrovandi. *Klein. Avi. pag.* 62. *N.* 7.

Coracias. *Moehr. Avi. Gen.* 5.

Cornix cœrulea apud Miſenos. *Geſn. icon. Avi. pag.* 21, *in qua icon minimè accurata.*

Cornix cœrulea. *Geſn. Avi. pag.* 333, *in qua eadem icon.*

Aldrov Avi. Tom. I pag. 756. *hujus icon minus accurata pag.* 757.

Schwenck. Avi. Sil. pag. 243.

Muſ. Worm. pag. 296.

Jonſt. Avi. pag. 25. *hujus icon ab Aldrovando mutuata Tab. XVII.*

Linn. Syſth. nat. ed. 6. *Gen.* 40. *ſp.* 4.

Cornix cœrulea Geſneri. *Willugh Ornith. pag.* 85.

Raj. Syn. Avi. pag. 42.

Cornix cœrulea Schwenckfeldii; Cornix picta; Cœruleus; Pſittacus Germanicus. *Rzac. Auct. Hiſt. nat. Pol. pag.* 374.

Cœruleus, ſeu Cornix cœrulea. *Rzac. Hiſt. nat. Pol. pag.* 274.

Corvus dorſo ſanguineo; remigibus nigris; rectricibus viridibus. *Faun. Suec. Linn. N°.* 73.

Heiden Elſter; Kugel Elſter, Eberi & Peuceri. *Schwenck.*

Pica

Pica marina. *Aldrov. Avi. Tom. I. pag.* 793. *hujus icon non satis accurata pag.* 794.
Jonst. Avi. pag. 27.
Willugh. Ornith. pag. 89.
Raj. Syn. Avi. pag. 41.
On l'appelle aux environs de Strasbourg. ROLLER. *Gesn. Aldrov.*
Les Boulonnois l'appellent PICA MARINA. *Aldrov.*
Les Allemands GALGEN-REGEL. *Gesn. Schwenck. Aldrov. Worm. Willugh.* HALCK-REGEL. *Gesn. Aldrov. Willugh.* HALK-REGEL. WILDE GOLTZ-KRAJE. *Worm.* GALS-KREGEL. *Schwenck.* MANDEL-KRAHE. *Schwenck. Rzac.* BIRCK-HEHER. *Frisch ; & quelques-uns,* TEUTSCHER PAPPAGEY. *Gesn. Aldrov. Willugh.* DEUTSCHER PAPAGEY. *Schwenck.* TROSCHE-PAPEGOJE. *Worm. & d'autres,* MERCOLFUS. *Aldrov.*
Les Silésiens, RACHE. *Schwenck.* RACHER *Worm.* BLAVE RACKE. *Frisch.*
Les Misniens, HOLTZ-KRAE. *Schwenck.* WILDE HOLTZ-KRAE. *Gesn. Aldrov.*
Les Polonois, KRASKA. *Rzac.*
Les Suédois, SPANSK KRAOKA. *Linn.*
Les Smolandois, BLAO-KRAOKA. *Linn.*
Les Habitans de la Province de Skone, AELLE-KRAOKA. *Linn.*
Les Anglois, ROLLER. *Willugh. Raj.*

Ad *Garruli nostratis* crassitiem accedit. Ipsius longitudo ab apice rostri ad caudam extremam duodecim pollices & sex lineas æquat, & ad extremos ungues novem pollices cum sex lineis. Rostrum ab ipsius apice ad oris angulos usque unum pollicem & quinque lineas longum est ; cauda quatuor pollices & septem lineas ; pes undecim lineas ; & trium digitorum anticorum medius cum ungue tredecim lineas : laterales paulò sunt breviores ; & posticus octo lineas longitudine non superat. Ab extremo ad extre-

Il est à peu près de la grosseur de *notre Geay*. Sa longueur depuis le bout du bec jusqu'à celui de la queue est de douze pouces six lignes, & jusqu'à celui des ongles de neuf pouces six lignes. Son bec depuis son bout jusqu'aux coins de la bouche a un pouce cinq lignes de long ; sa queue quatre pouces sept lignes ; son pied onze lignes ; & celui du milieu des trois doigts antérieurs, joint avec l'ongle, treize lignes : les latéraux sont un peu plus courts ; & celui de derriere n'a que huit lignes de longueur. Il a deux pieds de vol ; & ses aîles, lorsqu'elles sont pliées, s'é-

tendent juſqu'aux deux tiers de la longueur de la queue. La tête & la partie ſupérieure du col ſont d'un bleu d'Aigue-marine, changeant en verd obſcur. Le dos & les plumes ſcapulaires ſont d'un fauve clair. Le croupion & les petites couvertures du deſſus de la queue ſont variées de verd & de bleu-violet : les grandes ſont d'un verd obſcur. Il y a autour de la bâſe du bec quelques petites plumes d'un blanc ſale. La gorge & la partie inférieure du col ſont d'un bleu d'Aigue-marine, varié de petites lignes plus claires & plus brillantes, qui s'étendent ſelon la longueur de la tige de chaque plume. La poitrine, le ventre, les côtés, les jambes, les couvertures du deſſous de la queue & celles du deſſous de l'aîle ſont d'un bleu d'Aigue-marine clair. Les petites couvertures du deſſus de l'aîle ſont d'un bleu-violet éclatant : les grandes les plus proches du corps ſont d'un bleu d'Aigue-marine tirant un peu ſur le verd obſcur : les grandes les plus éloignées du corps ſont d'un bleu d'Aigue-marine très-clair, & terminées de bleu-violet ; leur tige eſt noire dans toute ſa longueur. L'aîle eſt compoſée de vingt-trois plumes, dont la ſeconde eſt la plus

mum alarum extenſarum diſtantia eſt duorum pedum ; alæ verò complicatæ duas tertias longitudinis caudæ partes attingunt. Caput & partem colli ſuperiorem veſtiunt pennæ cœruleo-beryllinæ, viridi obſcuro variantes. Dorſum & ſcapulares pennæ ſunt dilutè fulvæ. Uropygium & tectrices caudæ ſuperiores minores viridi & cœruleo-violaceo variegatæ : majores obſcurè virides. Plumulæ ſordidè albæ baſin roſtri ambiunt. Guttur & collum inferius ſunt cœruleo-beryllina, lineolis dilutioribus & ſplendidioribus, ſecundùm uniuſcujuſque pennæ ſcapum ductis, variegata. Pectus, venter, latera, crura, tectrices caudæ inferiores & pennæ alas ſubtus tegentes ſunt dilutè cœruleo-beryllinæ. Alarum tectrices ſuperiores minores cœruleo-violaceæ ſplendentes : majores corpori viciniores cœruleo-beryllinæ ad viride obſcurum nonnihil vergentes : majores à corpore remotiores dilutiſſimè cœruleo-beryllinæ, apicibus cœruleo-violaceis ; ſcapis inſuper donantur per totam longitudinem nigris. Alam componunt viginti tres

remiges, quarum secunda reliquas omnes longitudine excedit : tres priores infernè sunt in latere exteriore & apice nigræ, in latere interiore cœruleo-violaceæ ; superne verò in utroque latere nigræ, cum aliqua in latere exteriore obscurissimi viridis mixtura per totam primæ remigis longitudinem & versùs apicem tantùm secundæ & tertiæ ; in exortu tertiæ aliquid insuper cœruleo-violacei admiscetur : sequentes, à quarta scilicet ad decimam-nonam usque inclusivè, sunt in exortu dilutè cœruleo-beryllinæ, in reliqua longitudine superne nigræ, infernè in latere exteriore concolores, in latere interiore cœruleo-violaceæ : in istis remigibus cœruleo-beryllinus color magìs in latere exteriore quàm in interiore protenditur, eumque à nigro separat color cœruleo-violaceus : vigesima griseo-fusca, dilutè fulvo & pauco viridi admixtis : tres denique corpori finitimæ in latere exteriore dilutè fulvæ, in latere verò interiore griseo-fuscæ, cum aliqua viridis mixtura. Duodecim rectricibus cauda constat : binæ intermediæ superne griseo-

longue de toutes : les trois premieres sont en-dessous noires du côté extérieur & à leur bout, & d'un bleu-violet du côté intérieur ; & en-dessus elles sont noires, avec un peu de verd très-obscur mêlé du côté extérieur dans toute la longueur de la premiere & vers le bout seulement des deux autres ; la troisiéme a aussi un peu de bleu-violet vers son origine : les suivantes, sçavoir depuis la quatriéme jusqu'à la dix-neuviéme inclusivement, sont à leur origine d'un bleu d'Aigue-marine clair, & dans le reste de leur longueur elles sont noires en-dessus, & en-dessous d'un bleu-violet du côté intérieur, & noires du côté extérieur : le bleu d'Aigue-marine s'étend plus loin du côté extérieur que du côté intérieur, & est séparé du noir par un peu de bleu-violet : la vingtiéme est d'un gris-brun mêlé de fauve clair & d'un peu de verd : enfin les trois plus proches du corps sont d'un fauve clair du côté extérieur, & d'un gris-brun mêlé d'un peu de verd du côté intérieur. La queue est composée de douze plumes : les deux du milieu sont en-dessus d'un gris-brun mêlé d'une légere teinte de verd, & en-dessous d'un verd d'Aigue-marine : les quatre suivantes de

chaque côté ſont d'un verd obſcur en-deſſus, d'un verd d'Aigue-marine en-deſſous, & terminées deſſus & deſſous de bleu d'Aigue marine très-clair; cette couleur s'étend d'autant plus loin que la plume eſt plus extérieure; de plus la plus grande partie de leur côté intérieur eſt d'un gris-brun en-deſſus & d'un bleu-violet en-deſſous: la plus extérieure de chaque côté eſt variée des mêmes couleurs que ces dernieres, excepté qu'elle n'a point de bleu-violet dans le deſſous du côté intérieur, & que ſon bout eſt noir en-deſſus & bleu-violet en-deſſous. La tige des plumes latérales eſt noire. Le bec eſt noirâtre, excepté à ſa bâſe, où il jaunit un peu. Les narines ſont longues & étroites, & placées obliquement ſur le demi-bec ſupérieur auprès de ſon origine. Les pieds ſont d'un jaunâtre ſale; & les ongles ſont noirâtres. Il ſe nourrit *d'Inſectes*, & ſur-tout de *Scarabés*. Il vient de temps en temps aux environs de *Straſbourg*: il paſſe à *l'Iſle de Malthe*, & quelquefois en *France*. *M. de Reaumur* en a eu un, qui a été tué à quatre lieues de *Paris*, & qui lui a été envoyé par *M. de Cugnac*.

fuſcæ cum aliqua viridis mixtura, infernè viridi-beryllinæ: quatuor utrinque ſequentes ſuperne obſcurè virides, infernè viridi-beryllinæ, apicibus ſuperne & infernè dilutiſſimè cœruleo-beryllinis; qui color eò magìs versùs pennæ exortum protenditur, quò rectrix fit exterior; lateris interioris inſuper maxima pars eſt ſuperne griſeo-fuſca, ſubtus verò cœruleo-violacea: utrinque extima iiſdem ornatur coloribus ac præcedentes; ſubtus tamen in latere interiore nil habet cœruleo-violacei, & apice donatur ſuperne nigro, infernè cœruleo-violaceo. Lateralium rectricum ſcapi ſunt nigri. Roſtrum nigricat, baſi exceptâ paululùm flaveſcente. Nares longæ & ſtrictiores ſupra mandibulam ſuperiorem, prope ipſius exortum, obliquè collocantur. Pedes ſordidè flavicant; ungues verò nigricant. *Inſectis* victitat, præſertim *Scarabæis*. Regiones circa *Argentoratum* ſitas quandoque frequentat: in *Melitam Inſulam*, & interdum in *Galliam* migrat. Unus ſclopo necatus eſt in pago à *Lutetia Pariſiorum* quatuor tantùm leucis diſtante, & *D. de Reaumur* à *D. de Cugnac* dono datus.

** 2. Le Rollier de Mindanao.

Voyez Pl. VI. fig. 1.

Galgulus superne fulvus ad olivaceum inclinans, infernè cœruleo-beryllinus; collo inferiore violaceo; rectricibus lateralibus primâ medietate saturatè cœruleis, alterâ medietate cœruleo-beryllinis, apice saturatè cœruleo . . . . Galgulus Mindanoensis.

Geay de Bengale. *Alb. Tom. I. pag.* 16; *avec une figure très-mal coloriée Pl.* 17.
Les Habitans de Mindanao l'appellent Cuit.

Garrulum crassitie circiter æquat. Ipsius longitudo à rostri apice ad caudam extremam duodecim pollices & sex lineas explet, & ad extremos ungues decem pollices & tres lineas. Rostrum ab ipsius apice ad oris angulos usque unum pollicem & septem cum semi lineas longum est; cauda quatuor pollices & sex lineas; pes decem lineas; & trium digitorum anticorum medius cum ungue quatuordecim lineas; extimus duodecim lineas; intimus novem cum semi lineas; & posticus septem lineas tantùm. Alis extensis, extremitates majorum remigum unius pedis & octo pollicum intervallo distant; alæ verò complicatæ ultra tres quartas longitudinis caudæ

Il est à peu près de la grosseur d'un *Geay*. Sa longueur depuis le bout du bec jusqu'à celui de la queue est de douze pouces six lignes, & jusqu'à celui des ongles de dix pouces trois lignes. Son bec depuis son bout jusqu'aux coins de la bouche a un pouce sept lignes & demie de long; sa queue quatre pouces six lignes; son pied dix lignes; & celui du milieu des trois doigts antérieurs, joint avec l'ongle, quatorze lignes; l'extérieur douze lignes; l'intérieur neuf lignes & demie; & celui de derriere sept lignes seulement. Il a un pied huit pouces de vol; & ses aîles, lorsqu'elles sont pliées, s'étendent jusqu'au-delà des trois quarts de la longueur de la queue. La partie supérieure de la tête est verte: cette couleur tire sur

l'Aigue-marine au-deſſus des yeux. La partie ſupérieure du col eſt d'un fauve tirant ſur le violet. La partie ſupérieure du dos & les plumes ſcapulaires ſont d'un fauve mêlé de verd, ou plutôt d'un fauve changeant en verd d'olive ſelon les différens aſpects ſous leſquels elles ſe préſentent. Les plumes qui couvrent la partie inférieure du dos & le croupion ſont variées de bleu & de verd. Les plumes de la gorge ſont d'un blanc-rouſſâtre. Celles des joues & de la partie inférieure du col ſont violettes, & ont chacune dans leur milieu une bande longitudinale, d'un blanc tirant ſur le violet, qui s'étend ſelon la longueur de leur tige. La poitrine eſt d'un roux tirant ſur le violet. Le ventre, les côtés, les jambes, les couvertures du deſſous de la queue & celles du deſſous de l'aîle ſont d'un bleu d'Aigue-marine. Les couvertures du deſſus de la queue & les petites du deſſus de l'aîle ſont d'un très-beau bleu foncé : les grandes du deſſus de l'aîle, les plus éloignées du corps, ſont d'un bleu d'Aigue-marine ; celles qui occupent le milieu ſont variées de bleu & de verd ; & les plus proches du corps ſont vertes. Les cinq premieres plumes de l'aîle ſont en-deſſus depuis leur oripartes protenduntur. Caput ſuperius veſtiunt pennæ viridi colore tinctæ, ſupra oculos ad beryllinum inclinante. Pars colli ſuperior fulva, ad violaceum vergens. Dorſi ſuprema pars & ſcapulares pennæ ſunt fulvæ, viridi mixtæ, ſive potius ex fulvo ad viridi-olivaceum inclinant, pro vario quo lucis radii incidunt modo. Pars dorſi infima & uropygium pennis veſtiuntur cœruleo & viridi variegatis. Quæ guttur obtegunt, ex albo rufeſcunt. Quæ genas & partem colli inferiorem veſtiunt, ſunt violaceæ, & unaquæque in medio tæniâ donatur longitudinali, ex albo ad violaceum vergente, ſecundùm ſcapi longitudinem ductâ. Pectus ex rufo ad violaceum inclinat. Venter, latera, crura, tectrices caudæ inferiores & pennæ alas ſubtus tegentes cœruleo-beryllinæ. Tectrices caudæ ſuperiores, ſicut & alarum ſuperiores minores, ſaturato cœruleo ſplendenti tinguntur : alarum ſuperiores majores, à corpore remotiores, ſunt cœruleo-beryllinæ ; medium locum occupantes cœruleo & viridi variegatæ ; corpori tandem viciniores virides. Pri-

mores quinque remiges superne ab exortu ad duas circiter tertias longitudinis partes usque sunt saturatè cœruleæ, exceptâ tamen lateris interioris medietate versùs margines nigricante, infernè autem in latere exteriore nigricantes, in interiore saturatè cœruleæ : in reliqua longitudine superne & infernè cœruleo-beryllinæ, excepto apice superne & in latere interiore tantùm saturatè cœruleo : quatuor sequentes ab exortu ad mediam circiter longitudinem cœruleo-beryllinæ, à medietate ad apicem saturatè cœruleæ, exceptâ lateris interioris medietate superne versùs margines nigricante : sex sequentes, à decima scilicet ad quintam-decimam inclusivè, iisdem coloribus & eodem modo ac quatuor præcedentes variegantur ; hæc tamen est differentia, quod in parte superiore cœruleo-beryllinus color sit saturatior, & cum pauco cœruleo mixtus : corpori tandem finitimæ scapularibus pennis concolores. Uniuscujusque remigis, sicut & uniuscujusque rectricis, scapi sunt in tota longitudine nigri. Duodecim rectricibus

gine jusque vers les deux tiers de leur longueur d'un bleu foncé, excepté la moitié de leur côté intérieur vers les bords, qui est noirâtre ; & en-dessous elles sont noirâtres du côté extérieur, & d'un bleu foncé du côté intérieur : le reste de leur longueur est en-dessus & en-dessous d'un bleu d'Aigue-marine, excepté leur bout, qui est d'un bleu foncé en-dessus & du côté intérieur seulement : les quatre suivantes sont depuis leur origine jusque vers la moitié de leur longueur d'un bleu d'Aigue-marine; le reste de leur longueur est d'un bleu foncé, excepté la moitié du dessus de leur côté intérieur vers les bords, qui est noirâtre : les six qui suivent, sçavoir depuis la dixiéme jusqu'à la quinziéme inclusivement, sont variées des mêmes couleurs & de la même façon que ces quatre dernieres, excepté le bleu d'Aigue-marine de la partie supérieure, qui est plus foncé & mêlé d'un peu de bleu : enfin les plus proches du corps sont de la même couleur que les plumes scapulaires : de plus la tige de chacune des plumes de l'aîle & de la queue est noire dans toute sa longueur. La queue est composée de douze plumes : les deux du milieu sont d'un

verd ſombre, varié d'un peu de bleu tout le long de leur tige : toutes les latérales ſont d'un bleu foncé depuis leur origine juſque vers la moitié de leur longueur, excepté la moitié du deſſus de leur côté intérieur vers les bords, qui eſt noirâtre ; depuis la moitié de leur longueur juſque vers leur bout elles ſont d'un bleu d'Aiguemarine, & leur bout eſt d'un bleu foncé. Le bec & les ongles ſont noirâtres ; & les pieds ſont gris. On le trouve à *Bengale*, & dans *l'Iſle de Mindanao*, d'où il a été envoyé à *M.* l'*Abbé Aubry*, qui le conſerve dans ſon *cabinet*.

cauda conſtat : binæ intermediæ obſcurè virides, pauco cœruleo ſecundùm ſcapi longitudinem variegatæ : laterales ab exortu ad mediam circiter longitudinem uſque ſaturatè cœruleæ, exceptâ lateris interioris medietate ſuperne versùs margines nigricante ; à medietate verò circiter ad apicem cœruleo-beryllinæ, apice ſaturatè cœruleo. Roſtrum, ungueſque nigricant. Pedes ſunt griſei. Habitat in *Bengalenſi* regione & *Mindanoæ Inſula*, unde in *muſeum D. Aubry* miſſus eſt.

** 3. Le Rollier d'Angola.

Voyez Pl. VII. Fig. 1.

Galgulus ſuperne fulvus ad olivaceum inclinans, infernè cœruleo-beryllinus ; collo inferiore violaceo ; rectricibus lateralibus cœruleo-beryllinis, apice ſaturatè cœruleis, exceptâ extimâ longiſſimâ & apice nigricante.... Galgulus Angolensis.

Il eſt à peu près de la groſſeur d'un *Geay*. Sa longueur depuis le bout du bec juſqu'à celui de la queue eſt de quinze pouces ſix lignes, & juſqu'à celui des ongles de neuf pouces trois lignes. Son bec depuis ſon bout juſqu'aux coins de la bouche a un pouce ſept lignes de

Ad *Garruli* craſſitiem circiter accedit. Ipſius longitudo ab apice roſtri ad caudam extremam quindecim pollices & ſex lineas æquat, & ad extremos ungues novem pollices & tres lineas. Roſtrum ab ipſius apice ad oris angulos unum pollicem

&

& septem lineas longum est; decem rectrices intermediæ quatuor pollices cum linea una; rectrix utrinque extima octo pollices cum tribus lineis; pes novem cum semi lineas; & trium digitorum anticorum medius cum ungue duodecim cum semi lineas : laterales paulò sunt breviores ; & posticus omnium brevissimus. Ab extremo ad extremum alarum extensarum distantia est unius pedis & decem pollicum ; alæ verò complicatæ ad trium pollicum & totidem linearum distantiam ultra caudæ exortum protenduntur. Pennæ virides partes capitis & colli superiores obtegunt. Pars dorsi suprema & scapulares pennæ sunt fulvæ, & viridi mixtæ, sive potius ex fulvo ad viridi-olivaceum inclinantes secundùm varios ad lumen aspectus. Dorsi pars infima, uropygium & tectrices alarum superiores minores splendidè cœruleæ. Tectrices caudæ superiores cœruleo & beryllino variæ. Guttur, partem colli inferiorem & pectus vestiunt pennæ violaceæ ; pennæ autem guttur & partem colli inferiorem cooperientes singulong; toutes les plumes intermediaires de sa queue quatre pouces une ligne, & la plus extérieure de chaque côté huit pouces trois lignes ; son pied neuf lignes & demie ; & celui du milieu des trois doigts antérieurs, joint avec l'ongle, douze lignes & demie : les latéraux sont un peu plus courts ; & celui de derriere est le plus court de tous. Il a un pied dix pouces de vol ; & ses aîles, lorsqu'elles sont pliées, s'étendent à trois pouces trois lignes au-delà de l'origine de la queue. Les parties supérieures de la tête & du col sont vertes. La partie supérieure du dos & les plumes scapulaires sont d'un fauve mêlé de verd, ou plutôt d'un fauve changeant en verd d'olive selon les différens aspects sous lesquels elles se présentent. La partie inférieure du dos, le croupion & les petites couvertures du dessus des aîles sont d'un beau bleu. Les couvertures du dessus de la queue sont variées de bleu & d'Aiguemarine. La gorge, la partie inférieure du col & la poitrine sont violettes ; & chaque plume de la gorge & de la partie inférieure du col a dans son milieu une ligne blanche, qui s'étend selon la longueur de sa tige. Le ventre, les côtés, les jam-

bes, les couvertures du deſſous de la queue & celles du deſſous de l'aîle ſont d'un bleu d'Aigue-marine. Les grandes couvertures du deſſus de l'aîle ſont variées de bleu, d'Aigue-marine & de verd. Les plumes de l'aîle ſont d'un bleu d'Aigue-marine depuis leur origine juſque vers la moitié de leur longueur; le reſte eſt en-deſſus d'un bleu très-foncé du côté extérieur & noir du côté intérieur, & au contraire en-deſſous il eſt noir du côté extérieur & d'un bleu très-foncé du côté intérieur : de plus la tige de chaque plume eſt noire dans toute ſa longueur. La queue eſt compoſée de douze plumes : les deux du milieu ſont d'un verd ſombre : les latérales ſont d'un bleu d'Aigue-marine & terminées de bleu foncé, excepté la plus extérieure de chaque côté, dont la partie, qui excéde la longueur des autres, eſt noire. La tige de chaque plume eſt de cette derniere couleur dans toute ſa longueur. Le bec & les ongles ſont noirâtres; & les pieds gris. On le trouve dans le royaume d'*Angola*, d'où il a été envoyé à *M. de Reaumur*.

læ in medio lineâ donantur albâ, ſecundùm ſcapi longitudinem ductâ. Venter, latera, crura, tectrices caudæ inferiores & pennæ alas ſubtus tegentes ſunt cœruleo-beryllinæ. Tectrices alarum ſuperiores majores cœruleo, beryllino & viridi variegantur. Remiges ab exortu ad mediam circiter longitudinem uſque cœruleo-beryllinæ; à medietate ad apicem ſuperne in latere exteriore ſaturatiſſimo cœruleo tinctæ, in latere interiore nigræ, & vice verſâ ſubtus in latere exteriore nigræ, in interiore verò ſaturatiſſimè cœruleæ : quælibet inſuper remix ſcapo donatur per totam longitudinem nigro. Caudam componunt duodecim rectrices, quarum binæ intermediæ ſunt obſcurè virides : laterales autem cœruleo-beryllinæ, apice ſaturatè cœruleæ, exceptâ tamen utrinque extimâ, cujus pars reliquarum longitudinem excedens nigricat. Omnium rectricum ſcapi ſunt etiam in tota longitudine nigri. Roſtrum, ungueſque nigricantes; pedes verò griſei. Habitat in *Angolenſi* regno, unde in *muſeum Realmurianum* miſſus.

** 4. Le Rollier des Indes.

Voyez Pl. VII. fig. 2.

Galgulus ſuperne obſcurè viridis, inferne viridi-beryllinus; gutture ſplendidè cœruleo; rectricibus lateralibus primùm viridibus, deinde ſaturatè cœruleis, apice nigris . . . . . Galgulus Indicus.

An Ciſſa Americana, ex Amethyſtino nigricans? *Barr. Ornith. Claſſ. III. Gen. XX. ſp.* 4.

Præcedentem craſſitie circiter æquat. Ipſius longitudo ab apice roſtri ad caudam extremam decem pollices & ſex lineas explet, & ad extremos ungues octo pollices & novem lineas. Roſtrum ab ipſius apice ad oris angulos ſeptemdecim lineas longum eſt; cauda tres pollices cum octo lineis; pes octo lineas; & trium digitorum anticorum medius cum ungue duodecim cum ſemi lineas: laterales paulò ſunt breviores; & poſticus anticorum intimum longitudine ferè adæquat. Ab extremo ad extremum alarum extenſarum diſtantia eſt unius pedis & decem pollicum; alæ verò complicatæ caudam fermè extremam pertingunt. Caput & collum ſuperius fuſca ſunt. Dorſum, uropygium, ſcapulares pennæ, alarum

Il eſt à peu près de la groſſeur du précédent. Sa longueur depuis le bout du bec juſqu'à celui de la queue eſt de dix pouces ſix lignes, & juſqu'à celui des ongles de huit pouces neuf lignes. Son bec depuis ſon bout juſqu'aux coins de la bouche a dix-ſept lignes de long; ſa queue trois pouces huit lignes; ſon pied huit lignes; & celui du milieu des trois doigts antérieurs, joint avec l'ongle, douze lignes & demie: les latéraux ſont un peu plus courts; & celui de derriere eſt preſque auſſi long que l'intérieur de ceux de devant. Il a vingt-deux pouces de vol; & ſes aîles, lorſqu'elles ſont pliées, s'étendent preſque juſqu'au bout de la queue. La tête & la partie ſupérieure du col ſont brunes. Le dos, le croupion, les plumes ſcapulaires, les couvertures du deſſus des aîles & celles

du deſſus de la queue ſont d'un verd ſombre ou mêlé de brun. La gorge eſt d'un beau bleu : cette couleur s'éclaircit au milieu de chaque plume, & forme une petite ligne, qui s'étend ſelon la longueur de la tige. La partie inférieure du col, la poitrine, le ventre, les côtés, les jambes les couvertures du deſſous de la queue & celles du deſſous de l'aîle ſont d'un verd tirant ſur l'Aigue-marine. Les plumes de l'aîle (excepté les trois plus proches du corps) ſont en-deſſus noires du côté intérieur & à leur bout & d'un bleu très-foncé du côté extérieur, & au contraire en-deſſous elles ſont noires du côté extérieur & à leur bout & d'un bleu très-foncé du côté intérieur. Les ſix premieres ont vers leur milieu une large bande tranſverſale, d'un bleu d'Aigue-marine claire, qui s'étend dans toute la largeur de la plume, excepté la premiere, de laquelle cette couleur n'occupe que le côté intérieur. Les trois moyennes plumes de l'aîle les plus proches du corps ſont du même verd que le dos. La queue eſt compoſée de douze plumes d'égale longueur : les deux du milieu ſont vertes à leur origine & terminées de noir : les latérales ſont d'abord

tectrices ſuperiores & pennæ caudam ſuperne tegentes virides, ſed obſcurè aut fuſco mixtæ. Guttur ſplendidè cœruleum : qui color in medio cujuſlibet pennæ fit dilutior, & lineolam, ſecundùm ſcapi longitudinem extenſam, efficit. Pars colli inferior, pectus, venter, latera, crura, tectrices caudæ inferiores & pennæ alas ſubtus cooperientes ex viridi ad beryllinum colorem inclinant. Remiges (tribus corpori vicinioribus exceptis) ſuperne in latere interiore & apice nigræ & in latere exteriore ſaturatiſſimè cœruleæ, & è contrario ſubtus in latere exteriore & apice nigræ, ad latus interius ſaturatiſſimo cœruleo tinctæ. Sex priores remiges verſùs mediam longitudinem latâ notantur tæniâ tranſverſâ, dilutè cœruleo-beryllinâ, totam pennæ latitudinem occupante, ſi tamen excipias primam remigem, in qua color beryllinus ad latus tantùm interius protenditur : remiges tres minores corpori viciniores eodem viridi tinguntur, quo dorſum ipſum imbuitur. Cauda conſtat duodecim rectricibus longitudine æquali-

bus : binæ intermediæ sunt in exortu virides, in reliqua longitudine nigræ : laterales autem primùm virides, deinde saturatè cœruleæ, & apice nigræ. Rostrum, pedesque flavicantes ; ungues nigricantes. Habitat in *India Orientali*, unde missus ad *D. Comitem de Bentinck*, qui *D. de Reaumur* dono dedit.

vertes, ensuite d'un bleu foncé, & terminées de noir. Le bec & les pieds sont jaunâtres ; & les ongles noirâtres. On le trouve aux *Indes Orientales*, d'où il a été envoyé à *M. le Comte de Bentinck*, qui en a fait présent à *M. de Reaumur*.

** 5. Le Rollier de la Chine.

Voyez Pl. VI. fig. 2.

Galgulus superne viridis, infernè albo-flavescens cum aliqua viridis mixtura ; tæniâ utrinque in capite nigrâ, per oculos ductâ ; rectricibus lateralibus exteriùs viridibus, interiùs cinereo-albis ad viride inclinantibus, nigricante terminatis, apice cinereo-albo ad viride vergente..... Galgulus Sinensis.

Præcedentes crassitie circiter æmulatur. Ipsius longitudo ab apice rostri ad caudam extremam undecim pollices & sex lineas æquat, & ad extremos ungues decem pollices cum sex lineis. Rostrum ab ipsius apice ad oris angulos usque octodecim lineas longum est ; cauda quinque pollices ; pes unum pollicem & octo cum semi lineas ; & trium digitorum anticorum medius cum ungue quindecim lineas : laterales paulò sunt breviores ;

Il est à peu près de la grosseur des précédens. Sa longueur depuis le bout du bec jusqu'à celui de la queue est d'onze pouces six lignes, & jusqu'à celui des ongles de dix pouces six lignes. Son bec depuis son bout jusqu'aux coins de la bouche a un pouce six lignes de long ; sa queue cinq pouces ; son pied un pouce huit lignes & demie ; & celui du milieu des trois doigts antérieurs, joint avec l'ongle, quinze lignes : les latéraux sont un peu plus courts ; & celui de

derriere eſt preſque auſſi long que celui du milieu des trois antérieurs. Il a quinze pouces de vol ; & ſes aîles, lorſqu'elles ſont pliées, s'étendent un peu au-delà du tiers de la longueur de la queue. La tête, la partie ſupérieure du col, le dos, le croupion & les couvertures du deſſus de la queue ſont vertes. De chaque côté de la tête eſt une large bande noire, qui s'étend depuis le bec juſqu'à l'occiput, en paſſant par les yeux. La gorge, la partie inférieure du col, la poitrine, le ventre, les côtés & les couvertures du deſſous de la queue ſont d'un blanc-jaunâtre, mêlé d'une teinte de verd. Les jambes ſont griſes. Les couvertures du deſſous de l'aîle ſont d'un gris-brun : celles du deſſus ſont d'un brun tirant ſur l'olivâtre. L'aîle eſt compoſée de dix-huit plumes, dont la premiere eſt très-courte, & la cinquiéme eſt la plus longue de toutes : les cinq premieres ſont d'un brun tirant ſur l'olivâtre, plus ſombre du côté intérieur que du côté extérieur : les trois ſuivantes ſont de la même couleur, excepté qu'il y a un peu de marron mêlé du côté extérieur le long de la tige de chaque plume : la neuviéme & la dixiéme ſont d'un marron du côté extérieur,

& poſticus anticorum medium longitudine ferè adæquat. Alis expanſis, extremitates majorum remigum quindecim pollicum intervallo diſtant ; alæ verò complicatæ nonnihil ultra tertiam longitudinis caudæ partem extenduntur. Caput, partem colli ſuperiorem, dorſum & uropygium veſtiunt pennæ virides. Tectrices caudæ ſuperiores concolores. In utroque capitis latere lata extat tænia nigra, à roſtro ad occipitium uſque protenſa, & per oculos ducta. Guttur, pars colli inferior, pectus, venter, latera, & tectrices caudæ inferiores ex albo flavicant, viridi admixto. Crura griſea ſunt. Alarum tectrices inferiores griſeo-fuſcæ : ſuperiores ex fuſco ad olivaceum inclinantes. Alam componunt octodecim remiges, quarum prior breviſſima, quinta verò omnium longiſſima : quinque primores ex fuſco ad olivaceum vergunt, in latere interiore obſcuriùs, in exteriore dilutiùs : tres ſequentes concolores, attamen in latere exteriore ſecundùm cujuſlibet pennæ ſcapum paululùm caſtanei admiſcetur : nona & decima in la-

tere exteriore castaneæ, in interiore ex fusco ad castaneum vergentes : undecima & duodecima exteriùs ex fusco ad olivaceum inclinantes, cum aliqua secundùm pennæ scapum castanei mixtura, & interiùs ex fusco ad olivaceum quoque vergentes, sed saturatiùs : tres sequentes, à decimatertia scilicet ad decimamquintam usque inclusivè, ex fusco ad olivaceum vergunt : tres denique posteriores concolores, sed apice albæ, cum aliqua viridis mixtura. Duodecim rectricibus cauda constat : binæ intermediæ dorso concolores : laterales omnes ab exortu ad duas circiter tertias longitudinis partes usque in latere exteriore virides, in interiore ex cinereo-albo ad viride inclinantes, in reliqua longitudine nigricantes, apicibus tamen cinereo-albis ad viride vergentibus. Color nigricans in unaquaque penna eò majus spatium tingit, & color cinereo-albus eò minus spatium occupat, quò rectrix fit exterior. Binæ rectrices intermediæ lateralibus sunt longiores ; laterales autem gradatim fiunt breviores ad utrinque extimam,

& d'un brun tirant sur le marron du côté intérieur : les onziéme & douziéme sont du côté extérieur d'un brun tirant sur l'olivâtre, avec un peu de marron mêlé le long de la tige de chaque plume, & leur côté intérieur est aussi d'un brun tirant sur l'olivâtre, mais plus foncé : les trois suivantes, sçavoir depuis la treziéme jusqu'à la quinziéme inclusivement, sont d'un brun tirant sur l'olivâtre : les trois dernieres sont de la même couleur, & terminées d'un blanc mêlé d'une légere teinte de verd. La queue est composée de douze plumes : les deux du milieu sont du même verd que le dos : toutes les latérales depuis leur origine jusque vers les deux tiers de leur longueur sont vertes du côté extérieur, & d'un gris-blanc tirant sur le verd du côté intérieur ; le reste de leur longueur est noirâtre & terminé de gris-blanc tirant sur le verd. Il y a d'autant plus de noirâtre & d'autant moins de gris-blanc, que la plume est plus extérieure. Les deux plumes du milieu de la queue sont plus longues que les latérales, qui vont en diminuant par degrés jusqu'à la plus extérieure de chaque côté, qui est la plus courte. L'iris des yeux est rou-

ge. Le bec eſt de la même couleur. Les pieds & les ongles ſont d'un rouge pâle. On le trouve à la *Chine*, d'où il a été apporté à *M. l'Abbé Aubry*, qui le conſerve dans ſon *cabinet*.

omnium breviſſimam. Oculorum irides rubeſcunt. Roſtrum eodem imbuitur colore. Pedes, ungueſque pallidè rubri. Habitat in *Sinenſi* regione, unde in *muſeum D. Aubry* miſſus eſt.

6. Le Rollier des Antilles.

Galgulus ſuperne ferrugineus, infernè albus; collo cœruleo, albo torque cincto; uropygio luteo; rectricibus cœruleis, albo colore variis; roſtro, pedibuſque rubris.... Galgulus Antillarum.

Pica caudata Indica. *Aldrov. Avi. Tom. I. pag.* 788. *icones non ſatis accuratæ, maris pag.* 786, *& fœminæ pag.* 787.
Jonſt. Avi. pag. 27. *maris & fœminæ icones ab Aldrovando mutuatæ Tab. XVII.*
Willugh. Ornith. pag. 90. *N°.* 1.
Charlet. Exer. pag. 76. *N°.* 1.
Charlet. Onomazt. pag. 68. *N°.* 1.
Pica caudata Indica, ſeu Japonenſis Aldrovandi. *Raj. Syn. Avi. pag.* 42. *N°.* 6.
Pica Antillarum. *Raj. Syn. Avi. pag.* 152.
Pie des Antilles. *Du Tertre. Hiſt. des Antil. Tom. II. pag.* 258; *avec une très-mauvaiſe figure pag.* 246. *N°.* 6.
Les Anglois l'appellent Japan Pie. *Charlet.*

Il eſt à peu près de la groſſeur de *notre Pie*. Sa tête eſt bleue. Son col eſt de la même couleur, & entouré d'un collier blanc. Sur le ſommet de la tête s'étend depuis l'origine du demi-bec ſupérieur juſqu'au dos, en paſſant entre les deux yeux, une tache blanche, longue de trois pouces & large ſeule-

Picam noſtratem craſſitie circiter æquat. Caput & collum, quod torquis albus ambit, ſunt cœrulea. In ſummo capite à ſuperiore roſtri parte, inter utrumque oculum, alba macula tres ferè pollices longa & unciam lata, lineolis tranſverſis, nigris ſtriata, ad dorſum uſque protenditur.

tenditur. Dorsum & scapulares pennæ ferrugineæ. Uropygium & tectrices caudæ superiores luteæ. Pectus, venter, latera, crura & tectrices caudæ inferiores albæ. Quæ alas subtus cooperiunt pennæ leucophææ ad cœruleum vergentes. Superiores alarum tectrices minimæ sunt castaneæ, lineis crassiusculis, nigris, per longitudinem positis, respersæ; mediæ tectrices pennæ viridis, marginibus saturatiùs viridibus; majores tandem cœruleæ, scapis & marginibus ad albedinem vergentibus. Remiges cœruleæ, cum pauco viridi admixto. Rectrices cœruleæ, lineis transversis, albis striatæ. (Secundùm *Aldrovandum* rectrices binæ intermediæ sunt totæ cœruleæ, exceptis tamen scapo & extremitatibus albis: laterales omnes ab exortu ad medietatem usque cœruleæ, alterâ medietate candidæ, quos inter colores lata tænia transversa, cœrulea quidem, sed colore adeo intenso, ut quasi ad nigredinem accedere videatur, percurrit). Rectrices binæ intermediæ laterales octo decemve pollicum longitudine excedunt; laterales

ment d'un pouce, rayée de petites lignes transversales, noires. Le dos & les plumes scapulaires sont d'une couleur ferrugineuse. Le croupion & les couvertures du dessus de la queue sont jaunes. La poitrine, le ventre, les côtés, les jambes & les couvertures du dessous de la queue sont blanches. Celles du dessous de l'aîle sont d'un gris tirant sur le bleu. Les plus petites couvertures du dessus de l'aîle sont d'un marron varié de lignes longitudinales, noires & assez larges; les moyennes sont d'un verd plus foncé sur les bords qu'au milieu; & les grandes sont d'un bleu, qui tire sur le blanc sur les bords & les tiges de chaque plume. Les plumes des aîles sont bleues, & mêlées d'un peu de verd. Celles de la queue sont d'un bleu rayé transversalement de lignes blanches. (Selon *Aldrovande* les deux plumes du milieu de la queue sont toutes bleues, excepté cependant leur tige & leur extrémité, qui sont blanches: toutes les latérales sont bleues depuis leur origine jusqu'à la moitié de leur longueur, l'autre moitié est blanche; & ces deux couleurs sont séparées par une large bande transversale, d'un bleu si foncé, qu'il paroît pres-

que noir). Les deux plumes du milieu de la queue ſont plus longues que les latérales de huit ou dix pouces ; & ces dernieres vont toutes en diminuant par degrés juſqu'à la plus extérieure de chaque côté, qui eſt la plus courte. Le bec & les pieds ſont rouges.

verò gradatim longitudine minuuntur, ad extimam uſque breviorem. Roſtrum, pedeſque rubri.

La *femelle* reſſemble en tout à ſon *mâle*, excepté que la tache blanche, qu'elle a ſur le ſommet de la tête, n'eſt point rayée de lignes noires. Elle en différe encore en ce que les grandes couvertures du deſſus de ſes aîles ſont vertes, tandis que dans le *mâle* elles ſont bleues.

Fœmina mari per omnia ſimilis eſt, exceptâ tamen maculâ in ſummo capite albâ lineis nigris carente. In ea quoque tectrices alarum ſuperiores majores vireſcunt, quæ in *mare* ſunt cœruleæ.

On les trouve aux *Iſles Antilles* : ils ſont communs ſur les bords des rivieres de *la Guadeloupe*.

Habitant in *Antillis Inſulis* : ad ripas fluviorum in *Aquis Lupiis* frequentes.

7. Le Rollier de la Nouvelle Espagne.

Galgulus ex rufo cinereus ; remigibus, rectricibuſque ſaturatè viridibus . . . . Galgulus Novæ Hispaniæ.

Cornix Corvina. *Klein. Avi. pag.* 59. *N°.* 10.
Aquila minor, ſpecies corvi, Ytzquauhtli dicta, ex Novâ Hiſpaniâ. *Seb. Vol. I. pag.* 97. *hujus icon non ſatis accurata Tab. LXI. fig.* 2.

Il eſt à peu près de la grandeur & de la groſſeur de la *Corneille ordinaire*. Tout ſon corps eſt couvert de plumes d'un roux-cendré, mêlées de quelques autres plumes d'une couleur plus claire. Les couvertures du deſſus des aîles ſont d'un verd foncé, & quelques-unes ſont

Magnitudine & craſſitie *Cornicem vulgarem* circiter æquat. Pennæ totum corpus veſtientes ſunt ex rufo cinereæ, & intermixtis coloris dilutioris pennis variegantur. Alarum tectrices ſuperiores ſaturatè virides, pennarum nonnullis ex di-

lutè rufo obumbratis. Remiges & rectrices saturato virore elegantissimo tinguntur. Rostrum cinereo-flavum. Habitat in *Nova Hispania*. Secundùm *Sebam*, *Leporibus*, *Cuniculis* aliisque feris inhiat.

nuancées d'un roux clair. Les plumes des aîles & celles de la queue sont d'un très-beau verd foncé. Le bec est d'un cendré-jaune. On le trouve à la *Nouvelle Espagne*. Selon *Seba*, il donne la chasse aux *Liévres*, aux *Lapins*, & à d'autres animaux semblables.

8. Le Rollier du Mexique.

Galgulus superne obscurè griseus, ad rufum inclinans, infernè dilutè griseus, flammæ colore variegatus; alis dilutè griseis, flammæ colore variegatis . . . . . Galgulus Mexicanus.

Pica, Merula Mexicana. *Klein. Avi. pag.* 62. *N°.* 5.
Merula Mexicana. *Seb. Vol. I. pag.* 101. *hujus icon minùs accurata Tab. LXIV. fig.* 5.

Magnitudine & crassitie *Turdum majorem* multùm superat. Totum corpus superius ex obscurè griseo ad rufum inclinat : corpus verò inferius, sicut & tota alarum superficies, est dilutè griseum, flammæ colore variegatum. Habitat in *Mexico*.

Il est beaucoup plus grand & plus gros que la *grosse Grive*. Tout le dessus de son corps est d'un gris obscur, tirant sur le roux : & le dessous, ainsi que les aîles, est d'un gris clair, varié de couleur de feu. On le trouve au *Mexique*.

9. Le Rollier jaune du Mexique.

Galgulus dilutè flavus; remigibus & rectricibus intermediis saturatè griseis . . . . Galgulus Mexicanus luteus.

Cornix flava, alis caudâque cinereis. *Klein. Avi. pag.* 59. *N°.* 9.
Hoexotototl, seu Avis Saligna dicta. *Seb. Vol. I. pag.* 96. *hujus icon non satis accurata Tab. LXI. fig.* 1.

Il n'eſt guères plus gros que le *Pigeon ordinaire*. Tout ſon corps eſt couvert de plumes d'un jaune clair. Les plumes des aîles ſont d'un gris foncé. Celles du milieu de la queue ſont de la même couleur : les latérales ſont d'un jaune clair. Ses yeux ſont grands ; leur iris eſt rouge. Le bec eſt court, épais & d'un cendré-jaune. Les pieds ſont d'un gris clair. Les Oiſeaux de cette eſpece ſe plaiſent beaucoup ſur les ſaules : ils s'y aſſemblent par troupes, & y font leur nid. On les trouve au *Mexique*.

Columbam vulgarem magnitudine non multùm ſuperat. In toto corpore veſtitur pennis dilutè flavis. Alarum remiges ſaturatè griſeus tingit color. Rectrices intermediæ concolores : laterales verò dilutè flavæ. Oculos habet prægrandes, quorum irides rubent. Roſtrum craſſum & breve, ex cinereo flavum. Pedes dilutè griſei ſunt. Avium hæc ſpecies ſalices amat, inque his turmatim ſeſe congregans, nidificat. Habitat in *Mexico*.

10. Le Rollier huppé du Mexique.

Galgulus criſtatus, viridi, cœruleo & aureo reſplendens ; remigibus dilutè purpureis, apice nigricantibus ; rectricibus apice nigricantibus . . . . . Galgulus Mexicanus cristatus.

Corvus criſtatus. *Klein. Avi. pag.* 58. *N°.* 3.
Avis Ococolin, ſeu Perdix montana Mexicana. *Seb. Vol. I. pag.* 100. *hujus icon minimè accurata Tab. LXIV. fig.* 1.

Il eſt à peu près de la grandeur & de la groſſeur de *notre Corneille*. Il eſt varié par tout le corps de verd, de bleu, & d'une couleur d'or brillante, excepté les côtés, qui ſont noirâtres. Les aîles ſont d'un pourpre clair ; il faut en excepter cependant les bouts des grandes plumes, qui, de même

Cornicem noſtratem magnitudine & craſſitie circiter æquat. Totum corpus ex viridi, cœruleo & aureo colore reſplendet, ſi tamen excipias pennas latera veſtientes, quæ nigricant. Alas diluta tingit purpura ; attamen apices pennarum remigum, ſicut & rectricum,

2. Rollier.

Dessiné et Gravé par Martinet

1. Casse-noix. 2. Rollier.

2. *Rollier de la Chine.*

1. Rollier de Mindanao.

2. Rollier de la Chine.

2. Rollier des Indes.

Dessiné et Gravé par Martinet

1. Rollier d'Angola. 2. Rollier des Indes.

penitùs nigricant. Plumæ crura vestientes, sunt longiusculæ. Avis ista prolixam in capite cristam elegantem gerit. Oculos habet lucidos; palpebras sanguineo penitùs colore tinctas, exilibusque excrescentiis in ambitu munitas. Rostrum breve, crassum & subrubens. Pedes valdè breves & crassi; ungues verò longi. Habitat in *Mexico*.

que ceux des plumes de la queue, sont noirâtres. Celles qui couvrent les jambes sont assez longues. Cet Oiseau porte sur la tête une grande & belle hupe. Ses yeux sont brillants: ses paupieres sont d'un rouge de sang, & toutes entourées de petites excroissances charnues. Le bec est court, épais & rougeâtre. Les pieds sont pareillement très-courts & épais; & les ongles sont longs. On le trouve au *Mexique*

XIX.

Genus Icteri. (1)

Hujus character est
Digiti quatuor, membranis destituti; tres scilicet antici, posticus unus; omnes circiter usque ad exortum discreti:
Crura ad calcaneum usque plumosa:
Rostrum conico-elongatum, rectum, acutissimum:
Plumæ basis rostri retrorsum versæ; nareſque detectæ.

(1) *Icterus*, à colore luteo plurimarum hujus generis specierum.

XIX.

Le genre du Troupiale. (1)

Son caractere est d'avoir
Quatre doigts, dénués de membranes; trois devant, un derriere; tous séparés environ jusqu'à leur origine:

Les jambes couvertes de plumes jusqu'au talon:
Le bec en cone allongé, droit, & très-pointu:
Les plumes de la bâse du bec tournées en-arriere, & laissant les narines à découvert.

(1) *Troupiale*, nom qu'on donne en Amérique à quelques especes de ce genre.

** 1. Le Troupiale.

Voyez Pl. VIII. Fig. 1.

Icterus flavo-aurantius; capite, collo inferiore & dorso splendidè nigris; alarum tectricibus majoribus albis; remigibus, rectricibusque nigris; oris exterioribus minorum remigum albis . . . . Icterus.

Cissa nigra cirrata, caudâ luteâ. *Linn. Syst. Nat. ed.* 6. *Gen.* 40. *sp.* 9.
Cissa Americana, nigra, cirrata, caudâ luteâ. *Barr. Ornith. Class. III. Gen. XX. sp.* 6.
Pica luteo-nigra varia. *Sloane. Voy. of Jamaic. pag.* 301. *N°. XX. hujus icon non satis accurata Tab.* 259. *fig.* 4.
Raj. Syn. Avi. pag. 181. *N°.* 10.
Pica ex luteo & nigro varia. *Klein. Avi. pag.* 63. *N°.* 10.
Picus pullus cirratus, caudâ luteâ. *Linn. Syst. Nat. ed.* 6. *Gen.* 41. *sp.* 9.
Picus major, pullus, cirratus, caudâ luteâ, nidum suspendens. *Barr. Hist. Fr. Eq. pag.* 141.
Picus Americanus, major, pullus, cirratus, caudâ luteâ, nidum suspendens. *Barr. Ornith. Class. III. Gen. XIII. sp.* 5.
Picus Americanus nidum suspendens, Guira-Tangeima Brasilienſium Marcgravio. *Willugh. Ornith. pag.* 97. *hujus icon à Marcgravio mutuata Tab. XXIII.*
Guira-Tangeima Brasilienſium Marcgravii, seu Picus nidum suspendens. *Raj. Syn. Avi. pag.* 45. *N°.* 6.
Guira-Tangeima Brasilienſibus. *Marcgr. Hist. Br. pag.* 192, *in qua hujus pessima icon.*
Jonst. Avi. pag. 132. *hujus icon à Marcgravio mutuata Tab.* 57.
Turdus luteo-niger; gutture pilosо; capite, gulâ, rostroque, dorso, caudâque nigris; cervice, uropygio & toto ventre luteis; alis nigris, tectricibus albo fimbriatis; rostro unciali. *Klein. Avi. pag.* 70. *N°.* 33.
Turdus oculis cœruleis. *Klein. Avi. pag.* 69. *N°.* 20.
Xanthornus major, nigro varius. *Browne. Nat. Hist. of Jamaic. pag.* 477.
Pie jaune & noire. *Catesb. Append. pag.* 5; *avec une figure exacte Pl.* 5.
Oiseau de Banana. *Alb. Tom. II. pag.* 27; *avec une figure mal coloriée Pl.* 40.
Les Anglois l'appellent Yellow Woodpecker. *Sloane.* Yellow and black Pie. *Sloane. Raj.* Banana Bird from Jamaica. *Alb.*
Les Anglois de la Jamaique, Large Banana-Bird. *Browne.*
Les François de la Guiane, Cul-jaune. *Barr.*
Les Indiens de la Guiane, Yapou. *Barr.*
Les Brasiliens Guira-Tangeima. *Marcgr. Jonst. Willugh. Raj. Barr.*

Merulam crassitie circiter æquat. Ipsius longitudo ab apice rostri ad caudam extremam novem pollices & sex lineas explet, & ad extremos ungues octo pollices. Rostrum ab ipsius apice ad oris angulos usque quindecim lineas longum est ; cauda quatuor pollices cum tribus lineis ; pes sexdecim lineas ; & trium digitorum anticorum medius cum ungue tredecim cum semi lineas : laterales paulò sunt breviores ; & posticus anticorum extimum longitudine adæquat. Ab extremo ad extremum alarum extensarum distantia est quatuordecim pollicum ; alæ verò complicatæ ad tertiam circiter longitudinis caudæ partem protenduntur. Caput, guttur, partem colli inferiorem & dorsum vestiunt pennæ splendidè nigræ. Quæ guttur obtegunt, longæ sunt & strictissimæ. Superior pars & latera colli, uropygium, pectus, venter, latera, crura, pennæ caudam superne & infernè tegentes, alarum tectrices inferiores, & superiores minores splendidissimo imbuuntur flavo-aurantio. Alarum tectrices superiores majores, à corpore

Il est à peu près de la grosseur d'un *Merle*. Sa longueur depuis le bout du bec jusqu'à celui de la queue est de neuf pouces six lignes, & jusqu'à celui des ongles de huit pouces. Son bec depuis sa pointe jusqu'aux coins de la bouche a quinze lignes de long ; sa queue quatre pouces trois lignes ; son pied seize lignes ; & celui du milieu des trois doigts antérieurs, joint avec l'ongle, treize lignes & demie : les latéraux sont un peu plus courts ; & celui de derriere est de la même longueur que l'extérieur de ceux de devant. Il a quatorze pouces de vol ; & ses aîles, lorsqu'elles sont pliées, s'étendent environ au tiers de la longueur de la queue. La tête, la gorge, la partie inférieure du col & le dos sont d'un très-beau noir. Les plumes de la gorge sont longues & fort étroites. La partie supérieure & les côtés du col, le croupion, la poitrine, le ventre, les côtés, les jambes, les couvertures du dessus & du dessous de la queue, celles du dessous des aîles & les petites du dessus sont d'un très-beau jaune-orangé. Les grandes couvertures du dessus des aîles les plus éloignées du corps sont noires ; les plus proches du corps sont blanches. Les

plumes de la queue & les grandes des ailes ſont noires : les moyennes ſont de la même couleur, & ont leur bord extérieur blanc. La prunelle des yeux eſt noirâtre ; & leur iris eſt jaunâtre. Le bec eſt gris-blanc dans quelques-uns, & dans d'autres il eſt noir, excepté la bâſe du demi-bec inférieur, qui a quelque choſe de brun. Les pieds & les ongles ſont d'une couleur de plomb. Les Oiſeaux de cette eſpece font des nids d'une figure cylindrique, & ils les attachent en grande quantité aux extrémités des petites branches des arbres les plus élevés, & aſſez volontiers de ceux qui ſont les plus proches des maiſons. On le trouve à *la Caroline*, à *la Jamaïque*, à *la Martinique*, à *Cayenne*, au *Bréſil* & dans toute la *Guiane*. Il a été envoyé de *Cayenne* à *M. de Reaumur* par *M. Artur*.

remotiores ſunt nigræ, corpori viciniores albæ. Rectrices & majores remiges nigræ : minores remiges concolores, oris exterioribus albis. Oculorum pupilla nigricans ; ipſorum irides flavicantes. Roſtrum in quibuſdam cinereo-album, in aliis nigrum, exceptâ tamen baſi mandibulæ inferioris, in qua aliquid fuſci admiſcetur. Pedes, ungueſque plumbei. Nidos conſtruunt hujus ſpeciei Aves cylindraceæ figuræ, eoſque appendunt magno numero extremitatibus ramorum altiſſimarum arborum, idque libenter prope ædes. Habitat in *Carolina*, *Jamaica*, *Martinica*, *Cayana*, *Braſilia* & *Guiana* tota. A *Cayana* in *muſeum Realmurianum* miſſus à *D. Artur*.

2. Le Troupiale du Mexique.

Icterus flavus ; capite, remigibus, rectricibuſque nigris ; tectricibus alarum ſuperioribus majoribus aureo colore in apice notatis . . . . Icterus Mexicanus.

Avis Americana de Acolchichi, nigro-lutea. *Seb. Vol. I. pag.* 90. *hujus icon ſatis accurata Tab. LV. fig.* 4.
Les Eſpagnols l'appellent Tordos. *Seb.*

Il eſt un peu plus gros que le précédent. Il a la tête & la gorge noires. Le col, le dos,

Craſſitie præcedentem nonnihil ſuperat. Caput & guttur nigricant. Collum, dorſum,

sum, uropygium, pectus, venter, latera, crura & tectrices caudæ inferiores & superiores eleganti flavedine nitent. Tectrices alarum superiores minores nigræ; majores concolores, colore aureo in apice notatæ. Remiges, rectricesque nigræ. Rostrum luteo colore tinctum. Habitat in *America*, præsertim in *Mexico*.

le croupion, la poitrine, le ventre, les côtés, les jambes & les couvertures du dessus & du dessous de la queue sont d'un très- beau jaune. Les petites couvertures du dessus des aîles sont noires : les grandes sont de la même couleur, & ont chacune à leur bout une tache d'une belle couleur d'or. Les plumes des aîles & celles de la queue sont noires. Le bec est jaune. On le trouve en *Amérique*, & sur-tout au *Mexique*.

3. Le Troupiale a queue annelée.

Icterus flavus; capite & collo nigris; remigibus nigricantibus, marginibus dilutè luteis; rectricibus tæniâ transversâ, nigricante notatis . . . . Icterus cauda annulata.

Cornix flava. *Klein. Avi. pag.* 59. *N°.* 8.
Avis Ocotzinitzcan, Columbæ magnitudine. *Seb. Vol. I. pag.* 97. *hujus icon satis accurata Tab. LXI. Fig.* 3.

Magnitudine *Columbam* æmulatur. Caput, guttur & collum nigro tinguntur colore. Per universum corpus, dorsum scilicet, uropygium, pectus, ventrem, latera & crura, flavus est, saturatiore flavedine adumbratus. Tectrices caudæ superiores & inferiores, sicut & alarum tectrices minores, concolores. Alarum tectrices majores & remiges nigricantes, marginibus dilutè lu-

Il est de la grandeur d'un *Pigeon*. Sa tête, sa gorge & son col sont noirs. Tout son corps, sçavoir le dos, le croupion, la poitrine, le ventre, les côtés & les jambes, est couvert de plumes jaunes, nuancées d'un jaune plus foncé. Les couvertures du dessus & du dessous de la queue, ainsi que les petites des aîles, sont de la même couleur. Les grandes couvertures & les plumes des aîles sont noirâtres, & bordées de jaune clair.

Les plumes de la queue ſon jaunes, & chacune eſt marquée d'une large bande tranſverſale, noirâtre, qui eſt d'autant plus éloignée du bout de la plume, que la plume eſt plus extérieure : de là vient que, lorſque l'Oiſeau étend ſa queue, toutes ces taches forment enſemble une bande en arc de cercle, dont la concavité eſt tournée vers le corps ; de ſorte qu'il ſemble que la queue ſoit entourée d'un anneau. Le bec eſt jaune ; & les pieds ſont gris. On le trouve en *Amérique*.

teis. Rectrices flavæ, omnes latâ tæniâ tranſversâ, nigricante notatæ ; quæ tænia eò magìs à rectricis apice remotior eſt, quò rectrix fit exterior : unde cùm caudam explicat Avis, tæniæ iſtæ tæniam arcuatam ſimul repreſentant, cujus ſuperficies concava versùs corpus vertitur ; quo fit ut cauda annulata videatur. Roſtrum flavum ; pedes griſei. Habitat in *America*.

4. Le Troupiale de Madrast.

Icterus flavus, infernè lineolis obliquis, ſinuoſis, nigricantibus varius ; tæniâ ovali per oculos nigricante ; remigibus nigricantibus . . . . Icterus Maderaspatanus.

Pica Maderaſpatana flavicans. *Raj. Syn. Avi. pag.* 194. *N°.* 8. *hujus icon peſſima Tab. I. Fig.* 8.
Les Anglois l'appellent Yellow-Jay. *Raj.*
Les Genilis, Wanga Pandooe Pedda. *Raj.*

Il eſt à peu près de la grandeur de *notre Geay*. La tête, la gorge, le col, le dos, le croupion & les couvertures du deſſus de la queue ſont jaunes. La poitrine, le ventre, les côtés, les jambes & les couvertures du deſſous de la queue ſont de la même couleur, & variées de petites lignes obliques & tortueuſes, noirâtres. Il y a de

Garrulum noſtratem magnitudine circiter æquat. Caput, guttur, collum, dorſum, uropygium & tectrices caudæ ſuperiores flavo tinguntur colore. Pectus, venter, latera, crura & tectrices caudæ inferiores eodem colore imbuuntur, lineoliſque obliquis, ſinuoſis, nigricantibus variegantur. In

utroque capitis latere tænia protenditur ovalis, nigricans, per oculos ducta. Alarum tectrices superiores, sicut & remiges, penitùs nigricant. Rectrices sunt flavæ. Habitat in *Maderaspatano.*

chaque côté de la tête une bande ovale, noirâtre, qui passe par les yeux. Les couvertures du dessus des aîles, ainsi que les plumes des aîles, sont noirâtres & sans mêlange. Les plumes de la queue sont jaunes. On le trouve à *Madrast.*

5. Le Troupiale tacheté de Madrast.

Icterus flavus, maculis nigricantibus varius; capite, collo, remigibus, rectricibusque nigricantibus . . . . Icterus Maderaspatanus nævius.

Pica Maderaspatana Sturni ad instar maculata. *Raj. Syn. Avi. pag.* 195. *N°. 9. hujus icon pessima Tab. I. Fig. 7.*
Les Anglois l'appellent Motled-Jay. *Raj.*
Les Gentils, Cundoe Vanga Pandooe. *Raj.*

Præcedentem magnitudine adæquat. Caput, guttur & collum nigricant. Dorsum, uropygium, pectus, ventrem, latera & crura vestiunt pennæ flavæ, maculis nigricantibus variæ. Tectrices caudæ inferiores & superiores concolores. Alarum tectrices superiores, remiges & rectrices nigricantes. Habitat in *Maderaspatano.*

Il est de la grandeur du précédent. La tête, la gorge & le col sont couverts de plumes noirâtres. Le dos, le croupion, la poitrine, le ventre, les côtés & les jambes sont d'un jaune varié de taches noirâtres. Les couvertures du dessus & du dessous de la queue sont de la même couleur. Celles du dessus des aîles, les plumes des aîles & celles de la queue sont noirâtres. On le trouve à *Madrast.*

6. Le Troupiale fauve de Madrast.

Icterus fulvus, lineolis rufo-fuscis varius; tæniâ obliquâ per oculos nigrâ; remigibus nigris, quibusdam maculâ flavâ

circa medium notatis, majoribus apice flavis. . . . Icterus Maderaspatanus fulvus.

Pica Maderaſpatana fulva, alis penè nigris. *Raj. Syn. Avi. pag.* 194. *N°. 7. hujus icon peſſima Tab. I. Fig. 9.*
Les Anglois l'appellent Buff-Jay. *Raj.*
Les Gentils, Vanga Pandooe. *Raj.*

Il eſt de la grandeur du précédent. Tout ſon corps eſt couvert de plumes fauves, rayées de petites lignes d'un roux-brun. De chaque côté de la tête eſt une bande oblique, noire, qui paſſe par les yeux. Les couvertures du deſſus des aîles ſont noires. Les plumes des aîles ſont de la même couleur, excepté les bouts des grandes, qui ſont jaunes. Quelques-unes de ces plumes ſont auſſi marquées d'une tache jaune vers la moitié de leur longueur. Les plumes du milieu de la queue ſont noires, & terminées de jaune; les latérales ſont blanches, & mêlées de jaune. On le trouve à *Madraſt.*

Præcedentem magnitudine æmulatur. In univerſo corpore pennis veſtitur fulvis, lineolis rufo-fuſcis interſtinctis. In utroque capitis latere tænia extenditur obliqua, nigra, per oculos ducta. Alarum tectrices ſuperiores ſunt nigræ. Remiges concolores, exceptis tamen majorum remigum apicibus flavis. Quædam inſuper ex remigibus circa mediam longitudinem flavâ notantur maculâ. Rectrices intermediæ nigræ ſunt, apice excepto, qui flavus; laterales verò albæ, flavo mixtæ. Habitat in *Maderaſpatano.*

7. Le Troupiale huppé de Madrast.

Icterus criſtatus, albus, lineis lunulatis, nigris reſperſus; capite & criſtâ nigris; rectricibus binis intermediis longiſſimis . . . . Icterus Maderaspatanus cristatus.

Manucodiata Zeylanica, caudâ longiſſimâ forcipatâ bipenni. *Raj. Syn. Avi. pag* 22.
Manucodiata criſtata ex albo nigroque variata. *Raj. Syn. Avi. pag.* 195. *N°.* 13. *hujus icon ſatis accurata Tab. II. Fig.* 13.
Les Anglois l'appellent Pied Bird of paradise. *Raj.*

Les Flamands, HET CATOEN DIEFJE. *Raj.*
Les Gentils, TELLA YEACO NARRY. *Raj.*
Les Zeyloniens, WALUHORA; WALLUHORA. *Raj.*

Quâ magnitudine donetur non indicat *Rajus*. Caput & guttur nigro tinguntur colore. In ſummo capite pennas geſtat concolores, longiores, criſtam efficientes. Totum reliquum corpus veſtiunt pennæ albæ, lineis arcuatis ſive lunulatis, nigris reſperſæ. Binæ rectrices intermediæ laterales longitudine multùm excedunt. Roſtrum nigrum. Habitat in *Maderaſpatano*.

Ray ne dit rien de ſa grandeur. La tête & la gorge ſont noires. Sur le ſommet de la tête ſont de longues plumes de la même couleur, qui forment une hupe. Tout le reſte du corps eſt couvert de plumes blanches, variées de lignes noires, courbées en arc ou en forme de croiſſant. Les deux plumes du milieu de la queue ſont beaucoup plus longues que les latérales. Le bec eſt noir. On le trouve à *Madraſt*.

8. LE TROUPIALE DU BRÉSIL.

Icterus ſuperne ex fuſco & nigro varius, infernè ex albo & flavo mixtus, lineis tranſverſis nigricantibus reſperſus; capite nigricante; caudâ ſuperiùs nigricante, inferiùs albo maculatâ . . . . ICTERUS BRASILIENSIS.

Luſcinia pullo-lutea. *Klein. Avi. pag.* 75. *N°.* 13.
Muſcicapa è fuſco & luteo varia. *Sloane. Voy. of Jamaic. pag.* 309. *N°. XLIII.*
Muſcicapa Braſilienſibus Japacani dicta, Marcgravii. *Raj. Syn. Avi. pag.* 186. *N°.* 35.
Japacani Braſilienſis. *Jonſt. Avi. pag.* 145.
Japacani Braſilienſibus. *Marcgr. Hiſt. Br. pag.* 212.
Japacani Braſilienſibus Marcgravii. *Willugh. Ornith. pag.* 173. *Raj. Syn. Avi. pag.* 84. *N°.* 12.
Les Anglois l'appellent SMALL YELLOW AND BROWN BIRD. *Sloane. Raj.*
Les Braſiliens, JAPACANI. *Marcgr. Jonſt. Willugh. Raj.*

Magnitudine cum *Sturno* convenit. Caput pennis veſtitur nigricantibus. Collum

Il eſt de la grandeur d'un *Etourneau*. La tête eſt couverte de plumes noirâtres. Celles qui

couvrent la partie ſupérieure du col, le dos & le croupion, ſont variées de brun & de noir. Les couvertures du deſſus de la queue ſont de la même couleur. La partie inférieure du col, la poitrine, le ventre, les côtés, les jambes & les couvertures du deſſous de la queue ſont mêlées de blanc & de jaune, & rayées de lignes tranſverſales, noirâtres. Les aîles ſont variées des mêmes couleurs que le dos. Le deſſus de la queue eſt noirâtre, & le deſſous eſt taché de blanc. La prunelle des yeux eſt noire ; & leur iris eſt d'une couleur d'or. Le bec eſt noir. Les pieds ſont bruns ; & les ongles noirs & pointus. On le trouve au *Bréſil* & à *la Jamaïque*.

ſuperius, dorſum & uropygium obtegunt pennæ ex fuſco & nigro variæ. Tectrices caudæ ſuperiores concolores. Colli pars inferior, pectus, venter, latera, crura & tectrices caudæ inferiores ſunt ex albo & flavo mixtæ, ac lineis ſeu ſtriis tranſverſis, nigricantibus reſperſæ. Alæ iiſdem ac dorſum coloribus variegantur. Cauda ſuperiùs nigricat, inferiùs albo maculata eſt. Oculorum pupilla nigra ; ipſorum irides aureæ. Roſtrum nigrum. Pedes fuſci ; ungues verò acuti, nigri. Habitat in *Braſilia* & *Jamaica*.

9. Le Troupiale de Bengale.

Icterus ſuperne niger, infernè albus; tæniâ albâ, per oculos ductâ, occipitium cingente; remigibus, rectricibuſque nigris . . . . Icterus Bengalensis.

Contra de Bengal. *Alb. Tom. III. pag.* 9 ; *avec une figure mal coloriée Pl.* 21.
Les Habitans de Bengale l'appellent Contra. *Alb.*

Il eſt à peu près de la grandeur & de la groſſeur d'une *Litorne*. Le ſommet de la tête, la gorge & la partie inférieure du col qui en eſt la plus voiſine, le dos, le croupion, les couvertures du deſſus de la queue

Magnitudine & craſſitie *Turdum pilarem* circiter æquat. Vertex capitis, guttur, ſicut & colli inferioris pars gutturi finitima, dorſum, uropygium, tectrices caudæ ſuperiores & ſcapu-

lares pennæ nigro imbuuntur colore. A basi mandibulæ superioris utrumque capitis latus lata percurrit tænia alba, per oculos ducta, & inde retrorsum protensa, occipitium ambit. Altera tænia transversa, sordidè alba partem colli superiorem cingit. Infra utrumque oculum macula extat candida. Collum inferius in infima tantùm parte, pectus, venter, latera, crura & tectrices caudæ inferiores albent. Tectrices alarum superiores sunt nigræ, sex maculis longitudinalibus, albis variegatæ. Alarum remiges & rectrices penitùs nigræ. Rostrum pallidè aurantium. Pedes fusco-flavicantes. Habitat in *Bengalensi* regno.

& les plumes scapulaires sont noires. De la bâse du demi-bec supérieur part de chaque côté de la tête une large bande blanche, qui passe par les yeux, & de là s'étend en-arriere & va entourer l'occiput. La partie supérieure du col est aussi entourée d'une bande transversale, de blanc sale. Au-dessous de chaque œil est une tache blanche. Le bas de la partie inférieure du col, la poitrine, le ventre, les côtés, les jambes & les couvertures du dessous de la queue sont blanches. Celles du dessus des aîles sont noires, & variées de six taches longitudinales, blanches. Les plumes des aîles & celles de la queue sont tout-à-fait noires. Le bec est d'un orangé pâle. Les pieds sont d'un brun-jaunâtre. On le trouve dans le Royaume de *Bengale*.

10. Le Troupiale de la Nouvelle Espagne.

Icterus superne niger, infernè ex croceo & nigro varius; alis atro & candenti colore permixtis; rectricibus partim croceis, partim nigris . . . . Icterus Novæ Hispaniæ.

Xochitototl. *Fern. Hist. Nov. Hisp. pag.* 39. *cap. CXXII.* *Raj. Syn. Avi. pag.* 167. *N°.* 11.

Coztototl, seu Avis pallida. *Fern. Hist. Nov. Hisp. pag.* 20. *cap. XXVIII.* (*junior.*)

Coztototl, seu Avis pallida Mexicana Hernandezii. *Raj. Syn. Avi. pag.* 90. *N°.* 4. (*junior*).

Les Mexiquains l'appellent Xochitototl; *& le jeune*, Coztototl. *Fern.*

Magnitudine *Sturnum* adæquat. Caput, guttur, col-

Il est de la grandeur d'un *Etourneau*. La tête, la gorge,

le col, le dos & le croupion ſont couverts de plumes noires. Les couvertures du deſſus de la queue ſont de la même couleur. La poitrine, le ventre, les côtés & les couvertures du deſſous de la queue ſont preſque tout-à-fait d'un jaune de ſafran, mêlé cependant d'un peu de noir. Les jambes ſont de cette derniere couleur. Les aîles ſont cendrées en-deſſous, & variées en-deſſus de noir & de blanc. La queue eſt d'un jaune de ſafran, varié d'un peu de noir. Son chant imite celui des *Pies*. Les Oiſeaux de cette eſpece, lorſqu'ils ſont jeunes, ſont tout jaunes, excepté les extremités des aîles, qui ſont noires. On le trouve à la *Nouvelle Eſpagne*.

lum, dorſum & uropygium veſtiunt pennæ nigræ. Tectrices caudæ ſuperiores concolores. Pectus, venter, latera & tectrices caudæ inferiores magna ex parte croceæ ſunt, non ſine mixtione coloris atri. Crura nigra. Alæ ſubtus cineraſcunt, ſuperne verò atro & candenti colore permixtæ ſunt. Cauda magna ex parte crocea, nigro variegatur. Cantu *Picas* imitatur. Hujus ſpeciei Avis junior tota lutea eſt, extremis tamen alarum partibus nigris. Habitat in *Nova Hiſpania*.

11. Le Troupiale gris de la Nouvelle Espagne.

Icterus nigro & luteo varius; dorſo, ventre & cruribus cinereis. . . . . Icterus cinereus Novæ Hispaniæ.

Ococolin. *Fern. Hiſt. Nov. Hiſp. pag.* 54. *cap. CCXI.*
Raj. Syn. Avi. pag. 163.
Les Mexiquains l'appellent Ococolin. *Fern.*

Il eſt de la grandeur & de la groſſeur d'un *Etourneau*. Tout ſon corps eſt joliment varié de noir & de jaune, ſi l'on en excepte le dos, les jambes & le ventre, qui ſont cendrés. Il habite les forêts, dans les ar-

Sturnum magnitudine & craſſitie adæquat. In toto corpore nigro & luteo colore perpulchrè variegatur; in dorſo tamen, cruribus & ventre cinereus eſt. Sylvas incolit, in quarum arboribus

arboribus sobolem educat. Habitat in *Nova Hispania.*

bres desquelles il fait son nid & éleve ses petits. On le trouve à la *Nouvelle Espagne.*

** 12. Le Troupiale a aisles rouges.

Icterus niger (griseo admixto in fœmina); tectricibus alarum minoribus coccineis . . . . Icterus pterophœniceus.

Sturnus niger, alis superne rubentibus. *Klein. Avi. pag.* 64. *N°.* 2.
Sturnus Pterophœnicus Indiarum. *Jonst. Avi. pag.* 157.
Pterophœnicus Indiarum. *Eus. Nieremb. pag.* 225. *Willugh. Ornith. pag.* 302.
Acolchichi, seu Avis rubeorum humerorum. *Fern. Hist. Nov. Hisp. pag.* 14. *cap. IV.*
Acolchichi Mexicanorum, seu Sturnus Mexicanus humeris rubeis Hernandezii. *Raj. Syn. Avi. pag.* 166. *N°.* 6.
Etourneau à aîles rouges. *Catesb. Tom. I. pag.* 13; *avec une figure exacte Pl.* 13.
Etourneau rouge-aîle. *Alb. Tom. I. pag.* 33; *avec une figure mal coloriée Pl.* 38.
Les Anglois l'appellent Red wing'd Starling. *Alb. Catesb.*
Les Espagnols du Mexique, Commendadoza. *Fern. Jonst. Willugh.*
Les Mexiquains, Acolchichi. *Fern. Willugh. Raj.*

Crassitie *Sturnum* æmulatur. Ipsius longitudo ab apice rostri ad caudam extremam octo pollices & tres lineas æquat, & ad extremos ungues septem pollices cum linea una. Rostrum ab ipsius apice ad oris angulos decem cum semi lineas longum est; cauda tres pollices & quinque lineas; pes duodecim cum semi lineas; & trium digitorum anticorum medius cum ungue undecim lineas: laterales paulò sunt

Il est de la grosseur d'un *Etourneau.* Sa longueur depuis le bout du bec jusqu'à celui de la queue est de huit pouces trois lignes, & jusqu'à celui des ongles de sept pouces une ligne. Son bec depuis sa pointe jusqu'aux coins de la bouche a dix lignes & demie de long; sa queue trois pouces cinq lignes; son pied douze lignes & demie; & celui du milieu des trois doigts antérieurs, joint avec l'ongle, onze lignes: les latéraux sont un peu plus

courts ; & celui de derriere eſt de la même longueur que l'extérieur de ceux de devant. Il a treize pouces ſix lignes de vol ; & ſes aîles, lorſqu'elles ſont pliées, s'étendent preſque juſqu'aux deux tiers de la longueur de la queue. Tout ſon corps eſt couvert de plumes d'un noir brillant, ſi l'on en excepte les petites couvertures des aîles, qui ſont d'un beau rouge. Les yeux ſont noirs ; & l'iris d'un beau blanc. Le bec, les pieds & les ongles ſont noirs. On le trouve à *la Caroline*, à *la Virginie* & à *la Louiſiane*, d'où il a été envoyé au *cabinet du Roi*.

La *femelle* différe du *mâle* en ce qu'elle eſt plus petite. Elle en différe auſſi par ſa couleur, qui eſt un noir mêlé de gris ; & en ce que le rouge de ſes aîles n'eſt pas ſi vif.

Ils font leur nid au-deſſus de l'eau & dans des joncs.

breviores ; & poſticus anticorum extimum longitudine adæquat. Alis expanſis, extremitates majorum remigum tredecim pollicum & ſex linearum intervallo diſtant ; alæ verò complicatæ duas ferè tertias longitudinis caudæ partes attingunt. In univerſo corpore pennis veſtitur ſplendentibus, nigris, exceptis tamen minoribus alarum tectricibus coccineis. Oculi ſunt nigri ; eorum irides candidæ. Roſtrum, pedes, ungueſque nigri. Habitat in *Carolina*, *Virginia* & *Ludovicia*, unde in *muſeum Regium* miſſus eſt.

Fœmina à *mare* diſcrepat magnitudine quâ ei cedit. Colore etiam ab illo differt ; in toto enim corpore nigra eſt, griſeo admixto ; & tectrices alarum minores non ita ſplendidè rubent.

Supra aquas & in juncetis nidificant.

** 13. Le Cassique rouge.

Voyez Pl. VIII. Fig. 2.

Icterus niger ; uropygio coccineo . . . . Cassicus ruber.

Les Guianois l'appellent Cassique.

Il eſt un peu plus gros qu'un

Craſſitie *Merulam* nonnî-

hil antecellit. Ipsius longitudo ab apice rostri ad caudam extremam undecim pollices æquat, & ad extremos ungues novem pollices & decem lineas. Rostrum ab ipsius apice ad oris angulos usque quatuordecim cum semi lineas longum est; cauda tres pollices & undecim lineas; pes quatuordecim cum semi lineas; & trium digitorum anticorum medius cum ungue tredecim lineas : laterales paulò sunt breviores; & posticus laterales longitudine nonnihil superat. Ab extremo ad extremum alarum extensarum distantia est unius pedis & quinque pollicum; alæ verò complicatæ paulò ultra mediam caudæ longitudinem protenduntur. Caput, guttur, collum, dorsi suprema pars, pectus, venter, latera, crura, pennæ caudam subtus cooperientes, & tectrices alarum minores superiores & inferiores nigro splendenti perlustrantur. Dorsi pars infima, uropygium & tectrices caudæ superiores splendidè coccineo imbuuntur colore. Tectrices alarum majores superiores & inferiores, remiges & rectrices nigro tinguntur minùs splendenti

Merle. Sa longueur depuis le bout du bec jusqu'à celui de la queue est d'onze pouces, & jusqu'à celui des ongles de neuf pouces dix lignes. Son bec depuis sa pointe jusqu'aux coins de la bouche a quatorze lignes & demie de long; sa queue trois pouces onze lignes; son pied quatorze lignes & demie; & celui du milieu des trois doigts antérieurs, joint avec l'ongle, treize lignes : les latéraux sont un peu plus courts; & celui de derriere est tant soit peu plus long que ces derniers. Il a un pied cinq pouces de vol; & ses aîles, lorsqu'elles sont pliées, s'étendent un peu au-delà de la moitié de la longueur de la queue. La tête, la gorge, le col, la partie supérieure du dos, la poitrine, le ventre, les côtés, les jambes, les couvertures du dessous de la queue & les petites du dessus & du dessous des aîles sont d'un noir brillant. La partie inférieure du dos, le croupion & les couvertures du dessus de la queue sont d'un rouge très-vif. Les grandes couvertures du dessus & du dessous des aîles, les plumes des aîles & celles de la queue sont d'un noir moins brillant que celui du reste du corps. Le bec est d'une couleur de soufre. Les pieds

& les ongles ſont noirs. On le trouve au *Bréſil* & à *Cayenne*, d'où il a été envoyé à *M. de Reaumur* par *M. des Eſſars*.

quàm reliquæ corporis pennæ. Roſtrum colore ſulphureo imbutum. Pedes, ungueſque nigri. Habitat in *Braſilia* & *Cayana*, undè in *muſeum Realmurianum* miſſus à *D. des Eſſars*.

** 14. LE CASSIQUE JAUNE.

Voyez Pl. IX. Fig. 1.

Icterus niger ; maculâ in alis & uropygio luteis ; rectricibus in exortu luteis, apice nigris . . . . CASSICUS LUTEUS.

Ciſſa nigra, alis caudâque luteis. *Linn. Syſth. Nat. ed. 6. Gen.* 40. *ſp.* 10.
Ciſſa Americana nigra, alis & caudâ luteis. *Barr. Ornith. Claſſ. III. Gen. XX. ſp.* 7.
Picus ater, alis caudâque luteis. *Linn. Syſth. Nat. ed. 6. Gen.* 41. *ſp.* 8.
Picus minor, ater, alis & caudâ luteis. *Barr. Hiſt. Fr. Eq. pag.* 142.
Picus Americanus, ater, alis & caudâ luteis. *Barr. Ornith. Claſſ. III. Gen. XIII. ſp.* 6.
Pica Perſica. *Aldrov. Avi. Tom. I. pag.* 793. *hujus icon peſſima pag.* 795. *Jonſt. Avi. pag.* 28.
Willugh. Ornith. pag. 90.
Pica Perſica Aldrovandi. *Raj. Syn. Avi. pag.* 42. *N°.* 4.
Jupujuba, ſeu Japu Braſilienſibus. *Marcgr. Hiſt. Br. pag.* 193, *in qua icon peſſima.*
Jonſt. Avi. pag. 132. *hujus icon à Marcgravio mutuata Tab.* 57.
Jupujuba, ſeu Japu Braſilienſium Marcgravii. *Willugh. Ornith. pag.* 98. *hujus icon à Marcgravio mutuata Tab. XXIII.*
Raj. Syn. Avi. pag. 46. *N°.* 7.
Pie de Bréſil. *Bel. Hiſt. nat. des Oiſ. pag.* 292, *dans laquelle il y a une mauvaiſe figure.*
Bel. Portr d'Oiſ. pag. 71 *b*, *dans laquelle eſt la même figure.*
Les Italiens l'appellent GAZZA DI TERRA NOVA ; ZALLA DI TERRA NOVA. *Bel.*
Les François de la Guiane, CUL-JAUNE, PETITE ESPECE. *Barr.*
Les Braſiliens, JUPUJUBA *ou* JAPU. *Marcgr. Jonſt. Willugh. Raj. Barr.*

Il eſt à peu près de la groſſeur du précédent. Sa longueur

Præcedentem craſſitie circiter adæquat. Ipſius longi-

tudo ab apice rostri ad caudam extremam undecim pollices & sex lineas explet, & ad extremos ungues decem pollices cum duabus lineis. Rostrum ab ipsius apice ad oris angulos sexdecim lineas longum est; cauda tres pollices & decem lineas; pes tredecim cum semi lineas; & trium digitorum anticorum medius cum ungue tredecim lineas: laterales paulò sunt breviores; & posticus laterales nonnihil longitudine superat. Ab extremo ad extremum alarum extensarum distantia est unius pedis & quinque pollicum; alæ verò complicatæ duas tertias longitudinis caudæ partes attingunt. Caput, guttur, collum, dorsi suprema pars, pectus, venter, latera, crura, tectrices alarum inferiores, superiores minores, sicut & majores à corpore remotiores, nigro tinguntur colore. Dorsi pars infima, uropygium & tectrices caudæ superiores & inferiores sunt splendidè luteæ. Alarum tectrices superiores majores corpori viciniores concolores, majusculam maculam in alis luteam efformant. Remiges sunt nigræ. Rectrices ab exor-

depuis le bout du bec jusqu'à celui de la queue est d'onze pouces six lignes, & jusqu'à celui des ongles de dix pouces deux lignes. Son bec depuis sa pointe jusqu'aux coins de la bouche a seize lignes de long; sa queue trois pouces dix lignes; son pied treize lignes & demie; & celui du milieu des trois doigts antérieurs, joint avec l'ongle, treize lignes: les latéraux sont un peu plus courts; & celui de derriere est un peu plus long que ces derniers. Il a dix-sept pouces de vol; & ses aîles, lorsqu'elles sont pliées, s'étendent jusqu'aux deux tiers de la longueur de la queue. La tête, la gorge, le col, la partie supérieure du dos, la poitrine, le ventre, les côtés, les jambes, les couvertures du dessous de l'aîle, les petites du dessus & les grandes les plus éloignées du corps sont noires. La partie inférieure du dos, le croupion & les couvertures du dessus & du dessous de la queue sont d'un beau jaune. Les grandes couvertures du dessus de l'aîle les plus proches du corps sont de ce même jaune, ce qui forme sur l'aîle une grande tache de cette couleur. Les plumes de l'aîle sont noires. Celles de la queue sont d'un beau jaune depuis leur origine jus-

que vers les deux tiers de leur longueur, le reſte eſt noir. La prunelle des yeux eſt noire ; & leur iris eſt d'un bleu de Saphir. Le bec eſt d'une couleur de ſoufre. Les pieds & les ongles ſont noirs. On le trouve au *Bréſil* & à *Cayenne*, d'où il a été envoyé à *M. de Reaumur* par *M. des Eſſars*.

Les Oiſeaux de cette eſpece conſtruiſent leur nid de feuilles de chiendent ſechées, & entrelaſſées avec des crins de cheval, ou des ſoyes de cochon. Ces nids ſont bruns, & ont la figure d'une cucurbite étroite, ſurmontée de ſon alembic : leur longueur eſt d'un pied & demi, & leur hauteur de douze pouces. Ils ſont attachés par une de leurs extrémités au bout des plus petites branches des arbres. Il y a des arbres, ſur-tout parmi ceux qui ſe trouvent auprès des maiſons, auxquels ſont attachés plus de quatre cens de ces nids. Car ces Oiſeaux ſont très-communs, & font des petits trois fois l'année.

tu ad duas circiter tertias longitudinis partes uſque ſplendidè luteæ, in reliqua longitudine nigræ. Oculorum pupilla nigra ; ipſorum irides cœruleo ſaphirino tinctæ. Roſtrum ſulphureo colore imbutum. Pedes, ungueſque nigri. Habitat in *Braſilia* & *Cayana*, unde in *muſeum Realmurianum* miſſus à *D. des Eſſars*.

Nidos conſtruunt hujus ſpeciei Aves ex arido gramine & pilis equinis aut ſuillis mixtis conflatos, coloris fuſci, figurâ cucurbitæ anguſtæ cum ſuo alembico, in totum ſeſquipedem circiter longos, unum pedem altos, & ſuâ extremitate ex ramulis minimis extremis arborum dependentes. Sunt quædam arbores, præcipuè prope ædes, in quibus pluſquam quadringeni nidi harum Avium pendent. Maximo enim numero ſunt hæ Aves, & ter quotannis pullos excludunt.

** 15. Le Troupiale noir.

Voyez Pl. X. fig. 1.

Icterus niger, superne ad viride inclinans; remigibus, rectricibusque lateralibus interiùs & subtus nigris .... Icterus niger.

Monedula tota nigra. *Sloane. Voy. of Jamaic. pag.* 299. *N°. XIV. huius icon pessima Tab.* 257. *Fig.* 2.
Raj. Syn. Avi. pag. 185. *N°.* 28.
Cornix parva profundè nigra. *Klein. Avi. pag.* 59. *N°. 6.*
Les Anglois de la Jamaïque l'appellent Small Black-Bird. *Sloane. Raj.*

Ad *Merulæ* crassitiem accedit. Ipsius longitudo ab apice rostri ad caudam extremam novem pollices & decem lineas æquat, & ad extremos ungues octo pollices & quatuor lineas. Rostrum ab ipsius apice ad oris angulos usque tredecim lineas longum est; cauda quatuor pollices & totidem lineas; pes quatuordecim cum semi lineas; & trium digitorum anticorum medius cum ungue quindecim lineas: laterales paulò sunt breviores; & posticus anticorum extimum longitudine adæquat. Ab extremo ad extremum alarum extensarum distantia est quindecim pollicum & sex linearum; alæ verò complicatæ mediam caudæ longitudinem pertingunt. Caput, collum, dorsum, uro-

Il est environ de la grosseur d'un *Merle*. Sa longueur depuis le bout du bec jusqu'à celui de la queue est de neuf pouces dix lignes, & jusqu'à celui des ongles de huit pouces quatre lignes. Son bec depuis sa pointe jusqu'aux coins de la bouche a treize lignes de long; sa queue quatre pouces quatre lignes; son pied quatorze lignes & demie; & celui du milieu des trois doigts antérieurs, joint avec l'ongle, quinze lignes: les latéraux sont un peu plus courts; & celui de derriere est de la même longueur que l'extérieur de ceux de devant. Il a quinze pouces six lignes de vol; & ses aîles, lorsqu'elles sont pliées, s'étendent à la moitié de la longueur de la queue. La tête, le col, le dos, le croupion, les plumes scapulaires, les couvertures du dessus des

aîles & celles du deſſus de la queue ſont d'un noir mêlé d'une légere teinte de verd, qui ne paroit que lorſqu'on les voit dans un certain jour. La poitrine, le ventre, les côtés, les jambes, les couvertures du deſſous de la queue & celles du deſſous de l'aîle ſont tout-à-fait noires & ſans mêlange de verd. Les plumes de l'aîle ſont noires en-deſſous, & en-deſſus elles ſont d'un noir mêlé d'une légere teinte de verd du côté extérieur ſeulement, & tout-à-fait noires du côté intérieur. La queue eſt compoſée de douze plumes : les deux du milieu ſont en-deſſus de la même couleur que le dos & tout-à-fait noires en-deſſous : les latérales ſont auſſi noires en-deſſous, & en-deſſus elles ſont noires du côté intérieur & d'un noir mêlé d'une légere teinte de verd du côté extérieur. Les deux plumes du milieu de la queue ſont un peu plus longues que les latérales, qui vont un peu en diminuant par degrés. Le bec, les pieds & les ongles ſont noirs. On le trouve à *la Jamaïque* & à *S. Domingue*, d'où il a été envoyé à *M. de Reaumur* par *M. Chervain.*

pygium, ſcapulares pennæ; alarum tectrices ſuperiores & pennæ caudam ſuperne tegentes ſunt nigræ, cum aliqua viridis mixtura, ſecundùm quaſdam tantùm ad lucem obverſiones apparente. Pectus, venter, latera, crura, tectrices caudæ inferiores & pennæ alas ſubtus cooperientes penitùs nigræ, nullo viridi admixto. Remiges infernè nigræ, ſuperne verò in latere interiore concolores, in exteriore nigræ quidem, ſed aliquâ viriditate mixtæ. Duodecim rectricibus cauda conſtat : binæ intermediæ ſuperne dorſo concolores, infernè penitùs nigræ : laterales ſubtus quoque nigræ, ſuperne in latere interiore concolores, in exteriore nigræ, cum aliqua viridis mixtura. Rectrices binæ intermediæ laterales nonnihil longitudine excedunt: laterales autem ſenſim atque ſenſim longitudine minuuntur. Roſtrum, pedes, ungueſque nigri. Habitat in *Jamaica* & *S. Dominici Inſula*, unde in *muſeum Realmurianum* miſſus à *D. Chervain.*

16. Le

16. Le Troupiale a queue fourchue.

Icterus niger, superne ad cœruleum inclinans; tectricibus caudæ inferioribus albis; caudâ bifidâ . . . . Icterus cauda bifida.

Sturnus caudâ divisa. *Klein. Avi. pag.* 64. *N°.* 4.
Turdus niger Mexicanus. *Seb. Vol. I. pag.* 102. *hujus icon pessima Tab. LXV. Fig.* 4.

Magnitudine *Merulam* antecellit. Per universum corpus pennis vestitur nigris, in dorso tamen, uropygio & supra caudam ad cœruleum inclinantibus. Remiges & rectrices concolores. Tectrices caudæ inferiores albent. Longam, latamque gestat caudam, ut in *Hirundinibus* bifidam. Rostrum flavum. Pedes, ungueſque nigri. Habitat in *Mexico*.

Il est plus gros qu'un *Merle*. Tout son corps est couvert de plumes noires : celles qui couvrent le dos, le croupion & le dessus de la queue tirent sur le bleu. Les plumes des aîles & celles de la queue sont de la même couleur. Les couvertures du dessous de la queue sont blanches. Sa queue est longue, large & fourchue comme celle d'une *Hirondelle*. Son bec est jaune. Ses pieds & ses ongles sont noirs. On le trouve au *Mexique*.

** 17. Le Troupiale brun de la Nouvelle Espagne.

Icterus superne fusco-nigricans, infernè luteus; capite luteo; vertice fusco-nigricante; remigibus, rectricibusque nigricantibus . . . . Icterus fuscus Novæ Hispaniæ.

Merulam crassitie circiter æmulatur. Ipsius longitudo ab apice rostri ad caudam extremam octo pollices & novem lineas æquat, & ad extremos ungues octo pollices cum linea una. Ros-

Il est environ de la grosseur d'un *Merle*. Sa longueur depuis le bout du bec jusqu'à celui de la queue est de huit pouces neuf lignes, & jusqu'à celui des ongles de huit pouces une ligne. Son bec depuis sa

pointe juſqu'aux coins de la bouche a treize lignes & demie de long; ſa queue trois pouces trois lignes; ſon pied quatorze lignes & demie; & celui du milieu des trois doigts antérieurs, joint avec l'ongle, treize lignes : les latéraux ſont un peu plus courts; & celui de derriere eſt de la même longueur que l'extérieur de ceux de devant. Il a quatorze pouces ſix lignes de vol; & ſes aîles, lorſqu'elles ſont pliées, s'étendent juſqu'à la moitié de la longueur de la queue. La tête (excepté ſon ſommet), la gorge, le col, la poitrine, le ventre, les côtés, les jambes, les couvertures du deſſous de la queue, celles du deſſous de l'aîle & les petites du deſſus ſont jaunes. Le ſommet de la tête, le dos, le croupion & les couvertures du deſſus de la queue ſont d'un brun-noirâtre. Les grandes couvertures du deſſus de l'aîle ſont de cette derniere couleur & bordées de gris-jaunâtre. Les plumes de l'aîle & celles de la queue ſont noirâtres. Le bec, les pieds & les ongles ſont jaunâtres. On le trouve à la *Nouvelle Eſpagne*, d'où il a été envoyé à *M. de Reaumur*.

trum ab ipſius apice ad oris angulos tredecim cum ſemi lineas longum eſt; cauda tres pollices cum totidem lineis; pes quatuordecim cum ſemi lineas; & trium digitorum anticorum medius cum ungue tredecim lineas : laterales paulò ſunt breviores; & poſticus anticorum extimum longitudine adæquat. Alis extenſis, extremitates majorum remigum quatuordecim pollicum & ſex linearum intervallo diſtant; alæ verò complicatæ mediam caudæ longitudinem attingunt. Caput (vertice excepto), guttur, collum, pectus, ventrem, latera & crura veſtiunt pennæ luteæ. Quæ caudam ſubtùs cooperiunt, alarum tectrices inferiores, & minores ſuperiores concolores. Vertex capitis, dorſum, uropygium, & tectrices caudæ ſuperiores ex fuſco nigricant. Alarum tectrices ſuperiores majores eodem imbuuntur colore, & marginibus donantur griſeo-flavicantibus. Remiges & rectrices nigricantes. Roſtrum, pedes, ungueſque flavicantes. Habitat in *Novæ Hiſpania*, unde in *muſeum Realmurianum* miſſus eſt.

** 18. Le Troupiale de la Guiane.

Voyez Pl. XI. fig. 1.

Icterus nigricans, oris pennarum grisеis ; gutture, collo inferiore, pectore & tectricibus alarum minoribus rubris .... Icterus Guianensis.

Turdus, sive Merula Indica, pectore cinnabarino. *Klein. Avi. pag.* 69. *N°.* 24.
Merula Indica, pectore cinnabarino. *Willugh. Ornith. pag.* 143. *Raj. Syn. Avi. pag.* 67. *N°.* 10.

Quoad crassitiem ad *Turdum Iliacum* accedit. Ipsius longitudo ab apice rostri ad caudam extremam septem pollices & tres lineas æquat, & ad extremos ungues septem pollices cum sex lineis. Rostrum ab ipsius apice ad oris angulos decem cum semi lineas longum est ; cauda duos pollices & sex lineas ; pes quatuordecim lineas ; & trium digitorum anticorum medius cum ungue tredecim lineas : laterales paulò sunt breviores ; & posticus laterales nonnihil longitudine excedit. Ab extremo ad extremum alarum extensarum distantia est undecim pollicum & sex linearum ; alæ verò complicatæ ad mediam caudæ longitudinem usque protenduntur. Caput, partem superiorem & latera

Il approche de la grosseur du *Mauvis*. Sa longueur depuis le bout du bec jusqu'à celui de la queue est de sept pouces trois lignes, & jusqu'à celui des ongles de sept pouces six lignes. Son bec depuis sa pointe jusqu'aux coins de la bouche a dix lignes & demie de long ; sa queue deux pouces six lignes ; son pied quatorze lignes ; & celui du milieu des trois doigts antérieurs, joint avec l'ongle, treize lignes : les latéraux sont un peu plus courts ; & celui de derriere est un peu plus long que ces derniers. Il a onze pouces six lignes de vol ; & ses ailes, lorsqu'elles sont pliées, s'étendent jusqu'à la moitié de la longueur de la queue. Les plumes qui couvrent la tête, la partie supérieure & les côtés du col, le dos, le croupion, le ventre, les côtés & les jambes, ainsi

que les plumes ſcapulaires, les couvertures du deſſous de la queue & les petites du deſſus, ſont noirâtres, & bordées de gris. La gorge, la partie inférieure du col & la poitrine ſont rouges, chaque plume étant bordée de blanchâtre. Les grandes couvertures du deſſus de l'aîle ſont noirâtres & bordées de gris : les petites ſont rouges & ſans bordure. Le bord de l'aîle, vers le pli qui repond à celui du poignet, eſt de la même couleur. Les couvertures du deſſous de l'aîle & les grandes plumes de l'aîle ſont noirâtres : les moyennes ſont de la même couleur, & bordées extérieurement de gris. Les plumes de la queue & leurs grandes couvertures ſupérieures ſont auſſi noirâtres, & variées, vers leur bout ſeulement, de quelques rayes tranſverſales, griſes. Le bec, les pieds & les ongles ſont bruns. On le trouve dans la *Guiane*, d'où il a été envoyé à *M^de. de Bandeville* qui le conſerve dans ſon *cabinet*.

colli, dorſum, uropygium, ventrem, latera & crura veſtiunt pennæ nigricantes, oris griſeis prædítæ. Scapulares pennæ, caudæ tectrices inferiores, & minores ſuperiores concolores. Guttur, collum inferius & pectus rubris cooperiuntur pennis, marginibus pennarum albidis. Alarum tectrices ſuperiores majores nigricantes, oris griſeis : minores penitùs rubræ. Margines alarum, verſùs articulum carpo humano reſpondentem, concolores. Alarum tectrices inferiores & remiges majores nigricant : minores eodem colore tinguntur, oris tamen exterioribus griſeis. Rectrices, ſicut & ipſarum tectrices ſuperiores majores, nigricantes, tæniis quibuſdam tranſverſis, griſeis, verſùs apicem tantùm, ſtriatæ. Roſtrum, pedes, ungueſque fuſci. Habitat in *Guiana*, unde in *muſeum D. de Bandeville* miſſus eſt.

** 19. LE BALTIMORE.

Voyez Pl. XII. Fig. 1.

Icterus aurantius; capite & dorso supremo nigris; remigibus nigris, oris exterioribus albis, interioribus albidis; rectricibus quatuor utrinque extimis primâ medietate nigris, alterâ aurantiis . . . . ICTERUS MINOR.

Turdus Icterus ex auro nigroque varius. *Klein. Avi. pag.* 68. *N°.* 15.
Oiseau-Baltimore. *Catesb. Tom. I. pag.* 48 ; *avec une figure pas assez exacte Pl.* 48.
Les Anglois l'appellent BALTIMORE-BIRD. *Catesb.*

Crassitie *Montifringillam* circiter æquat. Ipsius longitudo ab apice rostri ad caudam extremam sex pollices & decem lineas explet, & ad extremos ungues quinque pollices cum decem lineis. Rostrum ab ipsius apice ad oris angulos usque novem lineas longum est; cauda duos pollices & decem lineas; pes decem cum semi lineas; & trium digitorum anticorum medius cum ungue novem lineas : laterales paulò sunt breviores ; & posticus anticorum extimum longitudine æmulatur. Alis expansis, extremitates majorum remigum undecim pollicum & novem linearum intervallo distant; alæ verò complicatæ paulò ultra mediam caudæ longitudinem

Il est à peu près de la grosseur du *Pinçon d'Ardennes*. Sa longueur depuis le bout du bec jusqu'à celui de la queue est de six pouces dix lignes, & jusqu'à celui des ongles de cinq pouces dix lignes. Son bec depuis sa pointe jusqu'aux coins de la bouche a neuf lignes de long; sa queue deux pouces dix lignes; son pied dix lignes & demie; & celui du milieu des trois doigts antérieurs, joint avec l'ongle, neuf lignes : les latéraux sont un peu plus courts; & celui de derriere est de la même longueur que l'extérieur de ceux de devant. Il a onze pouces neuf lignes de vol; & ses aîles, lorsqu'elles sont pliées, s'étendent un peu au-delà de la moitié de la longueur de la queue. La tête, la gorge & les parties supérieures du col

& du dos ſont d'un noir brillant. La partie inférieure du dos, le croupion, la partie inférieure du col, la poitrine, le ventre, les côtés, les jambes, les couvertures du deſſus & du deſſous de la queue, celles du deſſous des aîles & les petites du deſſus ſont d'un très-bel orangé. Les grandes couvertures du deſſus de l'aîle ſont noires, & terminées obliquement de blanc du côté extérieur; ce qui forme ſur l'aîle une bande tranſverſale, de cette couleur. Les plumes de l'aîle ſont noires; leur bord extérieur eſt blanc, & l'intérieur eſt blanchâtre. La queue eſt compoſée de douze plumes: les deux du milieu ſont noires: celle qui les ſuit de chaque côté eſt de la même couleur, & terminée d'orangé; & les quatre plus extérieures de chaque côté ſont noires depuis leur origine juſque vers la moitié de leur longueur, le reſte eſt orangé: le noir s'étend d'autant plus loin que la plume eſt plus proche de celles du milieu. Le bec, les pieds & les ongles ſont d'une couleur de plomb. On le trouve à *la Virginie*, à *Mariland* & en *Canada*, d'où il a été envoyé à *M. de Reaumur* par *M. le Comte de la Galiſſonniere.*

protenduntur. Caput, guttur, collum ſuperius & dorſum ſupremum ſunt ſplendidè nigra. Dorſi pars infima, uropygium, pars colli inferior, pectus, venter, latera, crura, pennæ caudam ſuperne & infernè cooperientes, tectrices alarum inferiores, ſicut & minores ſuperiores, ſplendidiſſimo tinguntur aurantio. Alarum tectrices ſuperiores majores ſunt nigræ, apicibus exteriùs obliquè albis; quò fit ut quælibet ala tæniâ tranſverſâ, albâ notetur. Remiges nigræ, oris exterioribus albis, interioribus albidis. Caudam componunt duodecim rectrices, quarum binæ intermediæ nigræ: rectrix utrinque ſequens concolor, attamen aurantio terminata; & quatuor utrinque extimæ ab exortu ad mediam circiter longitudinem uſque nigræ, in reliqua longitudine aurantiæ: niger autem color in qualibet penna eò magis verſùs apicem protenditur, quò rectrix binis intermediis vicinior eſt. Roſtrum, pedes, ungueſque plumbei. Habitat in *Virginia*, *Marilandia* & *Canada*, unde in *muſeum Realmurianum* miſſus à *D. Comite de la Galiſſonniere.*

** 20. LE BALTIMORE BASTARD.

Voyez Pl. X. Fig. 3.

Icterus flavus, ad aurantium inclinans; dorso supremo griseo-olivaceo; gutture nigro; remigibus fuscis, oris albidis; rectricibus quatuor utrinque extimis flavo-olivaceis . . . . ICTERUS MINOR SPURIUS.

Turdus minor, gutture nigro. *Klein. Avi. pag.* 68. *N°.* 14.
Baltimore bastard. *Catesb. Tom. I. pag.* 49; *avec les figures du mâle & de la femelle pas assez bien coloriées Pl.* 49.
Les Anglois l'appellent BASTARD BALTIMORE. *Catesb.*

Ad præcedentis crassitiem accedit. Ipsius longitudo ab apice rostri ad caudam extremam sex pollices & octo lineas æquat, & ad extremos ungues quinque pollices cum octo lineis. Rostrum ab ipsius apice ad oris angulos usque novem lineas longum est; cauda duos pollices cum novem lineis; pes decem cum semi lineas; & trium digitorum anticorum medius cum ungue octo cum semi lineas: laterales paulò sunt breviores; & posticus anticorum extimum longitudine adæquat. Ab extremo ad extremum alarum extensarum distantia est decem pollicum & sex linearum; alæ verò complicatæ ad mediam circiter caudæ longitudinem protenduntur. Ca-

Il est à peu près de la grosseur du précédent. Sa longueur depuis le bout du bec jusqu'à celui de la queue est de six pouces huit lignes, & jusqu'à celui des ongles de cinq pouces huit lignes. Son bec depuis sa pointe jusqu'aux coins de la bouche a neuf lignes de long; sa queue deux pouces neuf lignes; son pied dix lignes & demie; & celui du milieu des trois doigts antérieurs, joint avec l'ongle, huit lignes & demie: les latéraux sont un peu plus courts; & celui de derriere est de la même longueur que l'extérieur de ceux de devant. Il a dix pouces six lignes de vol; & ses aîles, lorsqu'elles sont pliées, s'étendent environ à la moitié de la longueur de la queue. La partie antérieure de la tête, sçavoir le front & les

joues, eſt variée de noirâtre & de jaunâtre. La gorge eſt noire. Le derriere de la tête & la partie ſupérieure du col ſont d'un gris-olivâtre, varié de quelques taches noirâtres. La partie ſupérieure du dos eſt de même d'un gris-olivâtre, mais plus rembruni. La partie inférieure du dos, le croupion, la partie inférieure du col, la poitrine, le ventre, les côtés, les jambes, les couvertures du deſſus & du deſſous de la queue & celles du deſſous des aîles ſont d'un jaune tirant ſur l'orangé, plus vif à la poitrine & aux couvertures du deſſus & du deſſous de la queue qu'ailleurs. Les petites couvertures du deſſus des aîles ſont d'un brun foncé; les grandes ſont de la même couleur, & terminées d'un blanc ſale & jaunâtre. Les plumes de l'aîle ſont brunes, & bordées extérieurement & intérieurement de blanchâtre. La queue eſt compoſée de douze plumes : les deux du milieu ſont olivâtres à leur origine, enſuite noirâtres, & leur bout eſt marqué d'une tache longitudinale, jaunâtre; celle qui les ſuit de chaque côté eſt d'un olivâtre mêlé confuſément de noirâtre; & les quatre plus extérieures de chaque côté ſont d'un jaune-olivâtre. Le bec eſt d'une cou-

pitis pars anterior, frons ſcilicet & genæ, nigricante & flavicante variegatur. Guttur nigrum. Partes capitis poſterior & colli ſuperior ſunt griſeo-olivaceæ, maculis quibuſdam nigricantibus variæ. Dorſum ſupremum ſimiliter griſeo-olivaceum, ſed obſcuriùs. Dorſi pars infima, uropygium, collum inferius, pectus, venter, latera, crura, tectrices caudæ ſuperiores & inferiores & pennæ alas ſubtus cooperientes flavo ad aurantium vergente, in pectore quidem & tectricibus caudæ ſuperioribus & inferioribus intenſiore, tinguntur. Alarum tectrices ſuperiores minores ſaturatè fuſcæ ſunt; majores concolores, apicibus ſordidè albo-flavicantibus. Remiges fuſcæ, oris exterioribus & interioribus albidis. Duodecim rectricibus cauda conſtat : binæ intermediæ in exortu olivaceæ, deinde nigricantes, maculâ longitudinali, flavicante in apice notatæ; rectrix utrinque ſequens olivacea, nigricante confusè mixta; & quatuor utrinque extimæ flavo-olivaceæ. Roſtrum plumbeum. Pedes, ungueſque cœruleſcentes.

centes. Habitat in *Virginia* & *Canada*, unde in *museum Realmurianum* missus à *D. Comite de la Galissonniere.*

Avis à *Catesbeyo* delineata eâdem tabulâ (49), quamque istius fœminam dicit, præcedentis potiùs *fœmina* esse videtur. Caput habet, guttur, collum & dorsum supremum splendidè nigra. Dorsi pars infima, uropygium, pectus, venter, latera, crura, pennæ caudam superne & infernè tegentes, tectrices alarum inferiores, & minores superiores obscurè rubent. Alarum tectrices superiores majores & remiges nigricant. Rectrices sunt nigræ. Rostrum plumbeum. Pedes, ungueſque cœruleſcentes.

leur de plomb. Les pieds & les ongles sont bleuâtres. On le trouve à *la Virginie* & en *Canada*, d'où il a été envoyé à *M. de Reaumur* par *M.* le *Comte de la Galissonniere.*

L'Oiseau que *Catesby* a figuré dans la même planche que celui-ci, & qu'il donne pour sa *femelle*, paroît être plutôt celle du précédent. Sa tête, sa gorge, son col & la partie supérieure de son dos sont d'un noir brillant. La partie inférieure du dos, le croupion, la poitrine, le ventre, les côtés, les jambes, les couvertures du dessus & du dessous de la queue, celles du dessous des aîles & les petites du dessus sont d'un rouge terni. Les grandes couvertures du dessus & les plumes des aîles sont noirâtres. Celles de la queue sont noires. Le bec est d'une couleur de plomb. Les pieds & les ongles sont bleuâtres.

** 21. Le Baltimore verd.

Voyez Pl. X. Fig. 2.

Icterus superne fuscus ad olivaceum inclinans, infernè & uropygio viridi-olivaceus; remigibus fuscis, oris exterioribus olivaceis, interioribus albicantibus . . . . Icterus minor viridis.

On l'appelle à S. Domingue Siffleur.

Il eſt de la groſſeur d'un *Pinçon*. Sa longueur depuis le bout du bec juſqu'à celui de la queue eſt de ſix pouces dix lignes, & juſqu'à celui des ongles de cinq pouces neuf lignes. Son bec depuis ſa pointe juſqu'aux coins de la bouche a neuf lignes & demie de long; ſa queue trois pouces; ſon pied dix lignes & demie; & celui du milieu des trois doigts antérieurs, joint avec l'ongle, neuf lignes & demie: les latéraux ſont un peu plus courts; & celui de derriere eſt un peu plus long que ces derniers. Il a dix pouces ſix lignes de vol; & ſes aîles, lorſqu'elles ſont pliées, ne s'étendent pas tout-à-fait juſqu'à la moitié de la longueur de la queue. La tête, la gorge, le col, & la partie ſupérieure du dos ſont d'un brun tirant ſur l'olive. La poitrine eſt de la même couleur, mêlée d'une légere teinte de roux. Le ſynciput eſt d'une couleur plus claire. La partie inférieure du dos, le croupion, le ventre, les côtés, les couvertures du deſſus & du deſſous de la queue & les petites du deſſus des aîles ſont d'un verd d'olive. Les jambes ſont d'un jaune d'olive. Les couvertures du deſſous des aîles ſont jaunes. Le bord de l'aîle, vers le pli qui répond à celui du poignet, eſt d'un jaune plus pâle. Les grandes pennes ſont brunes, bordées de verd-olive. Les petites ſont de la même couleur. Les deux pennes du milieu de la queue ſont brunes, bordées de verd-olive; les autres ſont brunes, bordées de jaune. Le bec eſt brun, excepté ſa baſe qui eſt jaune.

Craſſitie *Fringillam* æmulatur. Ipſius longitudo ab apice roſtri ad caudam extremam ſex pollices & decem lineas æquat, & ad extremos ungues quinque pollices & novem lineas. Roſtrum ab ipſius apice ad oris angulos novem cum ſemi lineas longum eſt; cauda tres pollices; pes decem cum ſemi lineas; & trium digitorum anticorum medius cum ungue novem cum ſemi lineas: laterales paulò ſunt breviores; & poſticus laterales nonnihil longitudine ſuperat. Alis expanſis, extremitates majorum remigum decem pollicum & ſex linearum intervallo diſtant; alæ verò complicatæ mediam caudæ longitudinem non attingunt. Caput, guttur, collum & dorſi ſuprema pars ex fuſco ad olivaceum inclinant. Pectus eodem colore tingitur, cum aliqua rufi mixtura. Synciput colore imbuitur dilutiore. Partem dorſi infimam, uropygium, ventrem & latera veſtiunt pennæ viridi-olivaceæ. Quæ caudam ſuperne & infernè cooperiunt, & tectrices alarum ſuperiores minores concolores. Crura ſunt flavo-olivacea. Alarum tectrices inferiores flavæ. Ip-

sarum margines, versùs articulum carpo humano respondentem, eodem colore tinctæ. Tectrices alarum superiores majores fuscæ, oris flavicantibus præditæ. Remiges fuscæ, oris exterioribus olivaceis, interioribus albicantibus. Caudam componunt duodecim rectrices infernè viridi-olivaceæ, superne verò obscurè olivaceæ; oris exterioribus viridi-olivaceis. Rectrices binæ intermediæ laterales nonnihil longitudine excedunt; laterales autem gradatim longitudine minuuntur. Rostrum colore corneo tingitur. Pedes, ungueſque sunt grisei. Habitat in *S. Dominici Insula*, unde in *museum Realmurianum* missus à *D. Chervain.*

gnet, est de cette même couleur. Les grandes couvertures du dessus des aîles sont brunes & bordées de jaunâtre. Les plumes des aîles sont brunes; & elles ont leur bord extérieur olivâtre, & l'intérieur blanchâtre. La queue est composée de douze plumes, d'un verd d'olive en-dessous, & qui sont en-dessus d'un olive rembruni, & ont leur bord extérieur verd-d'olive. Les deux plumes du milieu de la queue sont un peu plus longues que les latérales, qui vont un peu en diminuant par degrés. Le bec est d'une couleur de corne : les pieds & les ongles sont gris. On le trouve à *S. Domingue*, d'où il a été envoyé à *M. de Reaumur* par *M. Chervain.*

** 22. Le Carouge.

Voyez le mâle Pl. XII. fig. 2.

Icterus saturatè aurantius; capite, collo & pectore saturatè castaneis; dorso supremo, remigibus, rectricibusque nigris . . . . Xanthornus.

Icterus minor nidum suspendens. *Sloane. Voy. of Jamaic. pag.* 299. *N°. XVI. fœminæ icon minùs accurata Tab.* 257. *Fig.* 1.
Raj. Syn. Avi. pag. 184. *N°.* 27.
Icterus minor nidum suspendens alter. *Sloane. Voy. of Jamaic. pag.* 300. *N°. XVII. maris icon minùs accurata Tab.* 258. *Fig.* 3.
Turdus minor varius. *Klein. Avi. pag.* 68. *N°.* 13.
Xanthornus minor, nigro varius. *Browne. Nat. Hist. of Jamaic. pag.* 477.

Xochitototl. *Charlet. Exer. pag.* 117. *N°. XI.*
Charlet. Onomazt. pag. 113. *N°. XI.*
Xochitototl altera, ſeu Avis florida. *Fern. Hiſt. Nov. Hiſp. pag.* 40. *cap. CXXV.*
Raj. Syn. Avi. pag. 167. *N°.* 12.
Les Anglois de la Jamaïque l'appellent WATCHY PICKET ; SPANISH-NIGHTINGALE. *Sloane. Raj.* AMERICAN HANG-NEST. *Raj.* HANG-NEST OF AMERICA. *Charlet.* BANANA-BIRD. *Browne.*
Les Mexiquains, XOCHITOTOTL. *Fern.*

Il n'eſt pas tout-à-fait ſi gros que le *Pinçon* d'*Ardennes*. Sa longueur depuis le bout du bec juſqu'à celui de la queue eſt de ſept pouces, & juſqu'à celui des ongles de cinq pouces cinq lignes. Son bec depuis ſa pointe juſqu'aux coins de la bouche a dix lignes de long; ſa queue trois pouces trois lignes; ſon pied dix lignes; & celui du milieu des trois doigts antérieurs, joint avec l'ongle, huit lignes: les latéraux ſont un peu plus courts; & celui de derriere eſt plus long que ces derniers. Il a onze pouces de vol; & ſes aîles, lorſqu'elles ſont pliées, s'étendent un peu au-delà de la moitié de la longueur de la queue. La tête, la gorge, le col & la poitrine ſont d'un beau marron foncé. La partie ſupérieure du dos eſt d'un noir de velours. La partie inférieure du dos, le croupion, le ventre, les côtés, les jambes, les couvertures du deſſous de la queue, celles du deſſous de l'aîle & les petites du

Montifringillæ nonnihil craſſitie cedit. Ipſius longitudo ab apice roſtri ad caudam extremam ſeptem pollices æquat, & ad extremos ungues quinque pollices & totidem lineas. Roſtrum ab ipſius apice ad oris angulos decem lineas longum eſt; cauda tres pollices cum totidem lineis; pes decem lineas; & trium digitorum anticorum medius cum ungue octo lineas: laterales paulò ſunt breviores; & poſticus laterales nonnihil longitudine excedit. Ab extremo ad extremum alarum extenſarum diſtantia eſt undecim pollicum; alæ verò complicatæ paulò ultra mediam caudæ longitudinem extenduntur. Caput, guttur, collum & pectus ſunt ſplendidè ſaturatè caſtanea. Dorſi ſuprema pars nigra, holoſerici inſtar villoſi ſplendens. Dorſum infimum, uropygium, venter, latera, crura,

pennæ caudam infernè tegentes, tectrices alarum inferiores, sicut & minores superiores, saturato imbuuntur aurantio. Tectrices caudæ superiores concolores, sed apicibus donantur castaneis. Alarum tectrices superiores majores, remiges & rectrices splendidissimè nigræ. Rostrum quoque nigrum, exceptâ mandibulæ inferioris basi grisea. Pedes, unguesque nigricantes.

Fœmina à *mare* differt coloribus minùs splendentibus & non ità lucidis. Habitant in *Martinica*, unde in *museum Realmurianum* missi sunt à *D. Thibault de Chanvalon.*

Singularis figuræ nidos construunt hujus speciei Aves. Nidus autem conflatur foliorum fibrillis, aliæ in alias intertextis, & quartam globi vacui partem efformantibus, infra *Musæ* folium cum arte sutam; ità ut nidus in uno latere folio ipso constet.

dessus sont d'un orangé foncé. Celles du dessus de la queue sont de la même couleur, & terminées de marron. Les grandes couvertures du dessus des aîles, les plumes de l'aile & celles de la queue sont d'un très-beau noir. Le bec est de la même couleur, excepté la bâse du demi-bec inférieur, qui est grise. Les pieds & les ongles sont noirâtres.

La *femelle* différe du *mâle* en ce que ses couleurs sont moins vives & moins belles. On les trouve à *la Martinique*, d'où ils ont été envoyés à *M. de Reaumur* par *M. Thibault de Chanvalon.*

Ces Oiseaux construisent leur nid d'une forme tout-à-fait singuliere. Ce nid est composé de petites fibres de feuilles, entrelassées les unes dans les autres, & qui forment une des portions d'un globe coupé en quatre, artistement cousue sous une feuille de *Bananier*; de façon que cette feuille fait elle-même un des côtés du nid.

** 23. Le Carouge du Mexique.

Voyez Pl. XI. Fig. 2.

Icterus luteus; gutture, remigibus, rectricibusque nigris, remigibus interiùs versùs exortum albis; tectricibus alarum majoribus exteriùs apice albis. . . . . Xanthornus Mexicanus.

Lanius Ayoquantototl dictus. *Klein. Avi. pag.* 54. *N°.* 7.
Avis de Ayoquantototl. *Seb. Vol. II. pag.* 102. *hujus icon satis accurata Tab. XCVI. Fig.* 4.
Ayoquantototl. *Fern. Hist. Nov. Hisp. pag.* 54. *Cap. CCVII. Raj. Syn. Avi. pag.* 171.
Oiseau Bonana minor. *Edwards. Glanur. pag.* 68. *Chap. XXXIII; avec une figure assez exacte Pl.* 243.
Les Anglois l'appellent Lesser Bonana Bird. *Edwards.*
Les Mexiquains, Ayoquantototl. *Fern. Raj.*

Il n'est pas si gros que *notre petite Grive.* Sa longueur depuis le bout du bec jusqu'à celui de la queue est de sept pouces six lignes, & jusqu'à celui des ongles de six pouces trois lignes. Son bec depuis sa pointe jusqu'aux coins de la bouche a neuf lignes & demie de long; sa queue trois pouces quatre lignes; son pied onze lignes; & celui du milieu des trois doigts antérieurs, joint avec l'ongle, dix lignes: les latéraux sont un peu plus courts; & celui de derriere est de la même longueur que l'extérieur de ceux de devant. Il a douze pouces trois lignes de vol; & ses aîles, lorsqu'elles sont pliées, s'étendent un peu au-

Turdo minori nostrati crassitie cedit. Ipsius longitudo ab apice rostri ad caudam extremam septem pollices & sex lineas æquat, & ad extremos ungues sex pollices cum tribus lineis. Rostrum ab ipsius apice ad oris angulos novem cum semi lineas longum est; cauda tres pollices & quatuor lineas; pes undecim lineas; & trium digitorum anticorum medius cum ungue decem lineas: laterales paulò sunt breviores; & posticus anticorum extimum longitudine adæquat. Ab extremo ad extremum alarum extensarum distantia est duodecim polli-

cum & trium linearum; alæ verò complicatæ paulò ultra tertiam longitudinis caudæ partem protenduntur. Pennæ nigræ basin rostri ambiunt, exceptâ tamen mandibulæ superioris parte superiore : color autem niger utrinque ad oculos usque protenditur. Guttur quoque nigrum; quæ nigredo supra partem colli inferiorem extenditur & in aciem desinit. Caput, collum, dorsum, uropygium, pectus, ventrem, latera & crura vestiunt pennæ splendidissimè luteæ. Quæ caudam superne & infernè obtegunt, alarum tectrices inferiores & minores superiores concolores. Tectrices alarum superiores majores sunt nigræ, marginibus interioribus albis : omnes ferè in latere interiore albo quoque terminantur. (In illo ab *Edwardo* descripto tectricum istarum pinnulæ exteriores erant penitùs candidæ). Remiges nigræ, excepto tamen latere interiore versùs pennæ exortum albo; quæ albedo eò magis versùs pennæ apicem protenditur, quò remix fit corpori vicinior : minorum quoque margines exteriores albent. Duodecim rectrici-

delà du tiers de la longueur de la queue. La bâse du bec est entourée de plumes noires, si l'on en excepte le dessus du demi-bec supérieur: cette couleur s'étend de chaque côté jusqu'aux yeux. La gorge est aussi noire; & cette couleur descend en pointe sur la partie inférieure du col. La tête, le col, le dos, le croupion, la poitrine, le ventre, les côtés, les jambes, les couvertures du dessus & du dessous de la queue, celles du dessous de l'aîle & les petites du dessus sont d'un très-beau jaune. Les grandes couvertures du dessus de l'aîle sont noires & bordées de blanc du côté intérieur : presque toutes sont aussi terminées de blanc du côté extérieur. (Celui qu'*Edwards* a décrit, avoit les barbes extérieures de ces couvertures toutes blanches). Les plumes des aîles sont noires, mais leur côté intérieur est blanc vers l'origine de la plume; & cette couleur s'étend d'autant plus loin, que la plume est plus voisine du corps: les moyennes sont aussi bordées extérieurement de blanc. La queue est composée de douze plumes noires, dont les deux du milieu sont un peu plus longues que les latérales, qui vont toutes en diminuant par degrés jusqu'à la plus exté-

rieure de châque côté, qui eſt la plus courte. Le bec eſt noir, excepté l'origine du demi-bec inférieur, qui eſt rougeâtre. Les pieds & les ongles ſont bruns. On le trouve au *Mexique* & à *la Jamaïque. Du cabinet de M. l'Abbé Aubry.*

bus nigris cauda conſtat: binæ intermediæ laterales nonnihil longitudine excedunt; laterales autem ſenſim atque ſenſim longitudine minuuntur ad utrinque extimam uſque breviorem. Roſtrum nigrum, exceptâ mandibulæ inferioris baſi rubeſcente. Pedes, ungueſque fuſci. Habitat in *Mexico* & *Jamaica. Ex muſeo D. Aubry.*

24. Le Carouge du Brésil.

Icterus luteus; capite, collo inferiore, remigibus, rectricibuſque nigris; tæniâ per dorſum tranſversâ, nigrâ; tectricibus alarum majoribus intermediis albis .... Xanthornus Brasiliensis.

Jamacaii Braſilienſibus. *Marcgr. Hiſt. Br. pag.* 198, *in qua icon peſſima. Jonſt. Avi. pag.* 136. *hujus icon à Marcgravio mutuata Tab.* 58.
Jamacaii Braſilienſibus Marcgravii. *Willugh. Ornith. pag.* 173. *hujus icon à Marcgravio mutuata Tab. XLII.*
Raj. Syn. Avi. pag. 75. *N°.* 4.
Les Braſiliens l'appellent Jamacaii. *Marcgr. Jonſt. Willugh. Raj.*

Il eſt de la groſſeur d'une *Alouette.* Sa longueur depuis le bout du bec juſqu'à celui de la queue eſt de neuf pouces neuf lignes, & juſqu'à celui des ongles de huit pouces trois lignes. Son bec depuis ſon bout juſqu'aux coins de la bouche a douze lignes de long; ſa queue preſque quatre pouces; ſon pied treize lignes; & celui du milieu des trois doigts antérieurs, joint avec l'ongle, onze

Quoad craſſitiem *Alaudam* æmulatur. Ipſius longitudo ab apice roſtri ad caudam extremam novem pollices & totidem lineas æquat, & ad extremos ungues octo pollices cum tribus lineis. Roſtrum ab ipſius apice ad oris angulos duodecim lineas longum; cauda quatuor ferè pollices; pes tredecim lineas; & trium digitorum anticorum medius cum ungue undecim

undecim lineas : laterales paulò sunt breviores ; & posticus anticorum extimum longitudine adæquat. Caput & collum inferius nigris vestiuntur pennis. Pars colli superior, dorsum, uropygium, pectus, venter, latera, crura & tectrices caudæ superiores & inferiores luteæ ; attamen ad exortum alarum transversim per dorsum tendit nigra macula. Tectrices alarum superiores minores sunt nigræ : majores à corpore remotiores, sicut & corpori finitimæ, concolores ; intermediæ verò albæ, quæ maculas albas efficiunt, in qualibet ala unam. Remiges & rectrices nigræ. Rostrum quoque nigrum, at prope exortum mandibulæ inferioris cœruleſcens. Pedes fusci. Habitat in *Brasilia.*

lignes : les latéraux sont un peu plus courts ; & celui de derriere est de la même longueur que l'extérieur de ceux de devant. La tête & la partie inférieure du col sont noires. La partie supérieure du col, le dos, le croupion, la poitrine, le ventre, les côtés, les jambes & les couvertures du dessus & du dessous de la queue sont jaunes ; il y a cependant une bande transversale, noire, qui s'étend sur le dos d'une aîle à l'autre. Les petites couvertures du dessus des aîles sont noires : les grandes les plus éloignées du corps & celles qui en sont les plus proches sont de la même couleur, mais celles qui occupent le milieu sont blanches ; ce qui forme sur chacune des aîles une tache de cette couleur. Les plumes des aîles & celles de la queue sont noires. Le bec est pareillement noir, excepté vers la bâse du demi-bec inférieur, où il est bleuâtre. Les pieds sont bruns. On le trouve au *Brésil.*

** 25. Le Carouge de S. Domingue.

Voyez Pl. XII. Fig. 3.

Icterus niger ; tectricibus alarum minoribus & imo corpore luteis . . . . Xanthornus Dominicensis.

On l'appelle à S. Domingue Demoiselle.

Il eſt à peu près de la groſſeur d'une *Alouette*. Sa longueur depuis le bout du bec juſqu'à celui de la queue eſt de huit pouces, & juſqu'à celui des ongles de ſix pouces quatre lignes. Son bec depuis ſa pointe juſqu'aux coins de la bouche a onze lignes de long; ſa queue trois pouces ſept lignes; ſon pied dix lignes & demie; & celui du milieu des trois doigts antérieurs, joint avec l'ongle, neuf lignes : les latéraux ſont un peu plus courts; & celui de derriere eſt preſque auſſi long que celui du milieu de ceux de devant. Il a douze pouces ſix lignes de vol; & ſes aîles, lorſqu'elles ſont pliées, ne s'étendent pas tout-à-fait juſqu'à la moitié de la longueur de la queue. La tête, la gorge, le col, la partie ſupérieure du dos, la poitrine, le haut du ventre & des côtés ſont noirs. Tout le bas du corps, ſçavoir la partie inférieure du dos, le croupion, le bas-ventre, le bas des côtés & les jambes, eſt jaune. Les couvertures du deſſus & du deſſous de la queue, celles du deſſous des aîles, les petites du deſſus & le bord de l'aîle, vers le pli qui répond à celui du poignet, ſont de cette derniere couleur. Les grandes couvertures du deſſus des aîles,

Quoad craſſitiem *Alaudam* circiter æquat. Ipſius longitudo ab apice roſtri ad caudam extremam octo pollices explet, & ad extremos ungues ſex pollices & quatuor lineas. Roſtrum ab ipſius apice ad oris angulos uſque undecim lineas longum eſt; cauda tres pollices cum ſeptem lineis; pes decem cum ſemi lineas; & trium digitorum anticorum medius cum ungue novem lineas : laterales paulò ſunt breviores; & poſticus anticorum medium longitudine ferè adæquat. Alis expanſis, extremitates majorum remigum duodecim pollicum & ſex linearum intervallo diſtant; alæ verò complicatæ mediam caudæ longitudinem non attingunt. Caput, guttur, collum, dorſi ſuprema pars, pectus, venter ſupremus & laterum pars ſuprema pennis veſtiuntur nigris. Totum corpus infimum, dorſi ſcilicet partem infimam, uropygium, imum ventrem, laterum partem infimam & crura, veſtiunt pennæ luteæ. Quæ caudam ſuperne & infernè cooperiunt, alarum tectrices inferiores, minores ſuperiores, ſicut & alarum margines,

versùs articulum carpo humano reſpondentem, concolores. Tectrices alarum ſuperiores majores, remiges & rectrices nigræ. Rectrices binæ intermediæ laterales nonnihil longitudine excedunt; laterales autem gradatim longitudine minuuntur. Roſtrum, pedes, ungueſque nigri. Habitat in *S. Dominici Inſula*, unde in *muſeum Realmurianum* miſſus à *D. Chervain.*

les plumes des aîles & celles de la queue ſont noires. Les deux plumes du milieu de la queue ſont un peu plus longues que les latérales, qui vont un peu en diminuant par degrés. Le bec, les pieds & les ongles ſont noirs. On le trouve à *S. Domingue*, d'où il a été envoyé à *M. de Reaumur* par *M. Chervain.*

** 26. Le Carouge de Cayenne.

Voyez Pl. IX. Fig. 2.

Icterus niger; tectricibus alarum minoribus luteis . . . .
Xanthornus Cayanensis.

Autre eſpece de Merle de l'Iſle de S. Thomas. *Feuillée. Journ. des Obſ. phyſ. pag.* 126. (*ed.* 1725).

Craſſitie *Alaudam* adæquat. Ipſius longitudo ab apice roſtri ad caudæ extremitatem octo pollices & tres lineas explet, & ad extremos ungues quinque pollices & quatuor lineas. Roſtrum ab ipſius apice ad oris angulos undecim lineas longum eſt; cauda tres pollices cum decem lineis; pes decem cum ſemi lineas; & trium digitorum anticorum medius cum ungue decem

Il eſt de la groſſeur d'une *Alouette.* Sa longueur depuis le bout du bec juſqu'à celui de la queue eſt de huit pouces trois lignes, & juſqu'à celui des ongles de cinq pouces quatre lignes. Son bec depuis ſa pointe juſqu'aux coins de la bouche a onze lignes de long; ſa queue trois pouces dix lignes; ſon pied dix lignes & demie; & celui du milieu des trois doigts antérieurs, joint avec l'ongle, dix lignes: les latéraux ſont un peu

plus courts ; & celui de derriere eſt un peu plus long que ces derniers. Il a treize pouces de vol ; & ſes aîles, lorſqu'elles ſont pliées, s'étendent un peu au-delà de la moitié de la longueur de la queue. Tout ſon corps eſt couvert de plumes noires, ſi l'on en excepte les couvertures du deſſous des aîles, qui ſont variées de noir & de jaune, & les petites du deſſus, qui ſont d'un beau jaune. Les plumes des aîles & celles de la queue ſont noires. Les deux du milieu de la queue ſont un peu plus longues que les latérales. Le bec eſt noir. Les pieds & les ongles ſont noirâtres. On le trouve à l'*Iſle de S. Thomas* & à *Cayenne*, d'où il a été envoyé à *M. de Reaumur* par *M. des Eſſars*.

lineas : laterales paulò ſunt breviores ; & poſticus laterales nonnihil longitudine excedit. Ab extremo ad extremum alarum extenſarum diſtantia eſt tredecim pollicum ; alæ verò complicatæ paulò ultra mediam caudæ longitudinem extenduntur. Per univerſum corpus pennis veſtitur nigris, exceptis tamen tectricibus alarum inferioribus nigro & luteo variis, & minoribus ſuperioribus ſplendidè luteis. Remiges & rectrices nigræ. Rectrices binæ intermediæ laterales paululùm longitudine excedunt. Roſtrum nigrum. Pedes, ungueſque nigricantes. Habitat in *Inſula S. Thomæ* & *Cayana*, unde in *muſeum Realmurianum* miſſus à *D. des Eſſars*.

** 27. LE CAROUGE A TESTE JAUNE DE CAYENNE.

Voyez Pl. XII. fig. 4.

Icterus niger ; capite & collo inferiore luteis . . . . .
XANTHORNUS ICTEROCEPHALUS CAYANENSIS.

Il eſt de la groſſeur du *Pinçon d'Ardennes*. Sa longueur depuis le bout du bec juſqu'à celui de la queue eſt de ſix pouces onze lignes, & juſqu'à ce-

Craſſitie *Montifringillam* æquat. Ipſius longitudo ab apice roſtri ad caudam extremam ſex pollices & undecim lineas explet, & ad ex-

tremos ungues sex pollices cum quatuor lineis. Rostrum ab ipsius apice ad oris angulos usque octo cum semi lineas longum est; cauda duos pollices & septem lineas; pes duodecim lineas; & trium digitorum anticorum medius cum ungue decem lineas : laterales paulò sunt breviores; posticus autem laterales longitudine adæquat. Ab extremo ad extremum alarum extensarum distantia est undecim pollicum; alæ verò complicatæ paulò ultra mediam caudæ longitudinem protenduntur. Caput, guttur & partem colli inferiorem cooperiunt pennæ splendidè luteæ. In toto reliquo corpore pennis vestitur nigris. Remiges & rectrices eodem imbuuntur colore. Plumulæ nigræ basin rostri ambiunt. Rostrum nigricat. Pedes, ungueſque sunt fusci. Habitat in *Cayana*, unde in *museum Realmurianum* missus à *D. des Essars.*

lui des ongles de six pouces quatre lignes. Son bec depuis sa pointe jusqu'aux coins de la bouche a huit lignes & demie de long; sa queue deux pouces sept lignes; son pied douze lignes; & celui du milieu des trois doigts antérieurs, joint avec l'ongle, dix lignes : les latéraux sont un peu plus courts; & celui de derriere est de la même longueur que ces derniers. Il a onze pouces de vol; & ses aîles, lorsqu'elles sont pliées, s'étendent un peu au-delà de la moitié de la longueur de la queue. La tête, la gorge & la partie inférieure du col sont d'un beau jaune. Tout le reste de son corps est couvert de plumes noires. Les plumes de ses aîles & celles de sa queue sont de cette derniere couleur. La bâse du bec est entourée de petites plumes noires. Le bec est noirâtre. Les pieds & les ongles sont bruns. On le trouve à *Cayenne*, d'où il a été envoyé à *M. de Reaumur* par *M. des Essars.*

28. Le Carouge bleu.

Icterus niger aut cinereus; capite, alis & caudâ cœruleis ....
Xanthornus cœruleus.

Pica Maderaspatana minima, è cœruleo nigrescens. *Raj. Syn. Avi. pag.* 195. *N°.* 11. *hujus icon minimè accurata Tab. I. Fig.* 11.

Les Anglois l'appellent SMALL BLEW JAY. *Raj.*
Les Gentils, PEACH CAYE. *Raj.*

Tout ſon corps eſt couvert de plumes noires ou cendrées, ſi l'on en excepte cependant la tête, les aîles & la queue, qui ſont bleues. Cette couleur eſt plus foncée ſur la tête & les aîles que ſur la queue. Le bec & les pieds ſont rouſſâtres. On le trouve à *Madraſt.*

In univerſo corpore pennis veſtitur nigris aut cinereis, exceptis tamen capite, alis & caudâ cœruleo tinctis colore, intenſiore quidem in capite & alis, in cauda dilutiore. Roſtrum, pedeſque rufeſcunt. Habitat in *Maderaſpatano.*

29. LE CAROUGE TACHETÉ.

Icterus fuſcus ad rufum inclinans, ſuperne ſaturatiùs, infernè dilutiùs, maculis nigris variegatus; genis & gutture nigris; remigibus, rectricibuſque nigricantibus, oris fuſco-rufeſcentibus . . . . XANTHORNUS NÆVIUS.

Fringilla ex fuſco & nigro varia, Americana; caudâ ſuperbiens. *Klein. Avi. pag.* 98. *N°.* 17.
Schomburger, ſorte d'Alouette d'Amérique. *Edwards. Tom. II. pag. LXXXV; avec une figure exacte Pl.* 85.

Il eſt un peu plus gros que le *Pinçon.* Sa longueur depuis le bout du bec juſqu'à celui de la queue eſt d'environ cinq pouces dix lignes, & juſqu'à celui des ongles de cinq pouces huit lignes. Son bec depuis ſa pointe juſqu'aux coins de la bouche a huit lignes de long; ſa queue deux pouces; ſon pied dix lignes; & celui du milieu des trois doigts antérieurs, joint avec l'ongle, neuf lignes: les latéraux ſont un peu plus courts;

Craſſitie *Fringillam* nonnihil antecellit. Ipſius longitudo ab apice roſtri ad caudam extremam quinque circiter pollices & decem lineas æquat, & ad extremos ungues quinque pollices & octo lineas. Roſtrum ab ipſius apice ad oris angulos octo lineas longum eſt; cauda duos pollices; pes decem lineas; & trium digitorum anticorum medius cum ungue novem li-

neas : laterales paulò sunt breviores ; posticus autem laterales longitudine adæquat. Alæ complicatæ ad mediam circiter caudæ longitudinem extenduntur. Capitis verticem cooperiunt pennæ fuscæ ad rufum inclinantes. Quæ partem colli superiorem, dorsum & uropygium vestiunt, concolores, maculis nigris variegatæ ; nigredine scilicet cujuslibet pennæ medium occupante. Guttur & genæ sunt nigræ ; quæ nigredo in utroque colli latere deorsum tendit, in acumen desinit, & ferè ad alarum exortum usque protenditur. Pars colli inferior, pectus & venter supremus ex dilutè fusco ad rufum vergunt, maculisque variegantur nigris, sicut in dorso, uniuscujusque pennæ medium occupantibus. Venter imus, crura & tectrices caudæ superiores & inferiores fusco tinguntur magìs diluto, & maculis destituuntur. Scapulares pennæ ex dilutè fusco flavicant. Alarum tectrices superiores iisdem ac dorsum coloribus ornantur. Remiges & rectrices sunt nigricantes, oris fusco-rufescentibus. Oculorum irides avellaneæ. Rostrum obs-

& celui de derriere est de la même longueur que ces derniers. Ses aîles, lorsqu'elles sont pliées, s'étendent environ jusqu'à la moitié de la longueur de la queue. Le sommet de la tête est d'un brun tirant sur le roux. La partie supérieure du col, le dos & le croupion sont de la même couleur, variée de taches noires, cette derniere couleur occupant le milieu de chaque plume. La gorge & les joues sont noires : cette couleur descend en pointe le long de chaque côté du col, & s'étend presque jusqu'à la naissance de l'aîle. La partie inférieure du col, la poitrine & le haut du ventre sont d'un brun clair tirant sur le roux, & varié de taches noires, qui occupent, comme sur le dos, le milieu de chaque plume. Le bas-ventre, les jambes & les couvertures du dessus & du dessous de la queue sont d'un brun encore plus clair, & sans taches. Les plumes scapulaires sont d'un brun clair & jaunâtre. Les couvertures du dessus des aîles sont variées des mêmes couleurs que le dos. Les plumes des aîles & celles de la queue sont noirâtres, & bordées d'un brun tirant sur le roux. L'iris des yeux est d'une couleur de noisette. Le bec est d'une cou-

leur de chair ternie. Les pieds ſont d'une couleur de chair plus vive ; & les ongles ſont bruns. On le trouve au *Mexique.*

curè carneum. Pedes eodem colore, ſed vividiore, tincti ; ungues verò fuſci. Habitat in *Mexico.*

** 30. LE CAROUGE DU CAP DE BONNE ESPÉRANCE.

Icterus ſuperne fuſco-olivaceus, infernè flavus ; uropygio olivaceo ; remigibus ſuperne fuſcis, infernè griſeis, oris exterioribus olivaceis ; rectricibus olivaceis, ſuperne obſcuriùs, infernè dilutiùs . . . . XANTHORNUS CAPITIS BONÆ SPEI.

Il eſt à peu près de la groſſeur du *Baltimore.* Sa longueur depuis le bout du bec juſqu'à celui de la queue eſt de ſix pouces ſix lignes, & juſqu'à celui des ongles de ſix pouces ſept lignes. Son bec depuis ſa pointe juſqu'aux coins de la bouche a dix lignes de long ; ſa queue deux pouces deux lignes ; ſon pied onze lignes ; & celui du milieu des trois doigts antérieurs, joint avec l'ongle, un pouce : les latéraux ſont beaucoup plus courts ; & celui de derriere eſt un peu plus long que ces derniers. Il a dix pouces trois lignes de vol ; & ſes aîles, lorſqu'elles ſont pliées, s'étendent un peu au-delà de la moitié de la longueur de la queue. La partie ſupérieure de la tête eſt d'un gris tirant ſur l'olive. La partie ſupérieure du col, le dos, les plumes ſcapu-

Icterum minorem craſſitie circiter æquat. Ipſius longitudo ab apice roſtri ad caudam extremam ſex pollices & totidem lineas explet, & ad extremos ungues ſex pollices & ſeptem lineas. Roſtrum ab ipſius apice ad oris angulos decem lineas longum eſt ; cauda duos pollices & totidem lineas ; pes undecim lineas ; & trium digitorum anticorum medius cum ungue duodecim lineas : laterales multo ſunt breviores ; & poſticus laterales nonnihil longitudine excedit. Alis expanſis, extremitates majorum remigum decem pollicum & trium linearum intervallo diſtant ; alæ verò complicatæ paulò ultra mediam caudæ longitudinem protenduntur. Partem capitis ſuperiorem

Fig. 2.

2. *Cassique rouge.*

1. Troupiale.

2. Cassique rouge.

2. Carouge de Cayenne.

Dessiné et Gravé par Martinet

1. Cassique jaune.

2. Carouge de Cayenne.

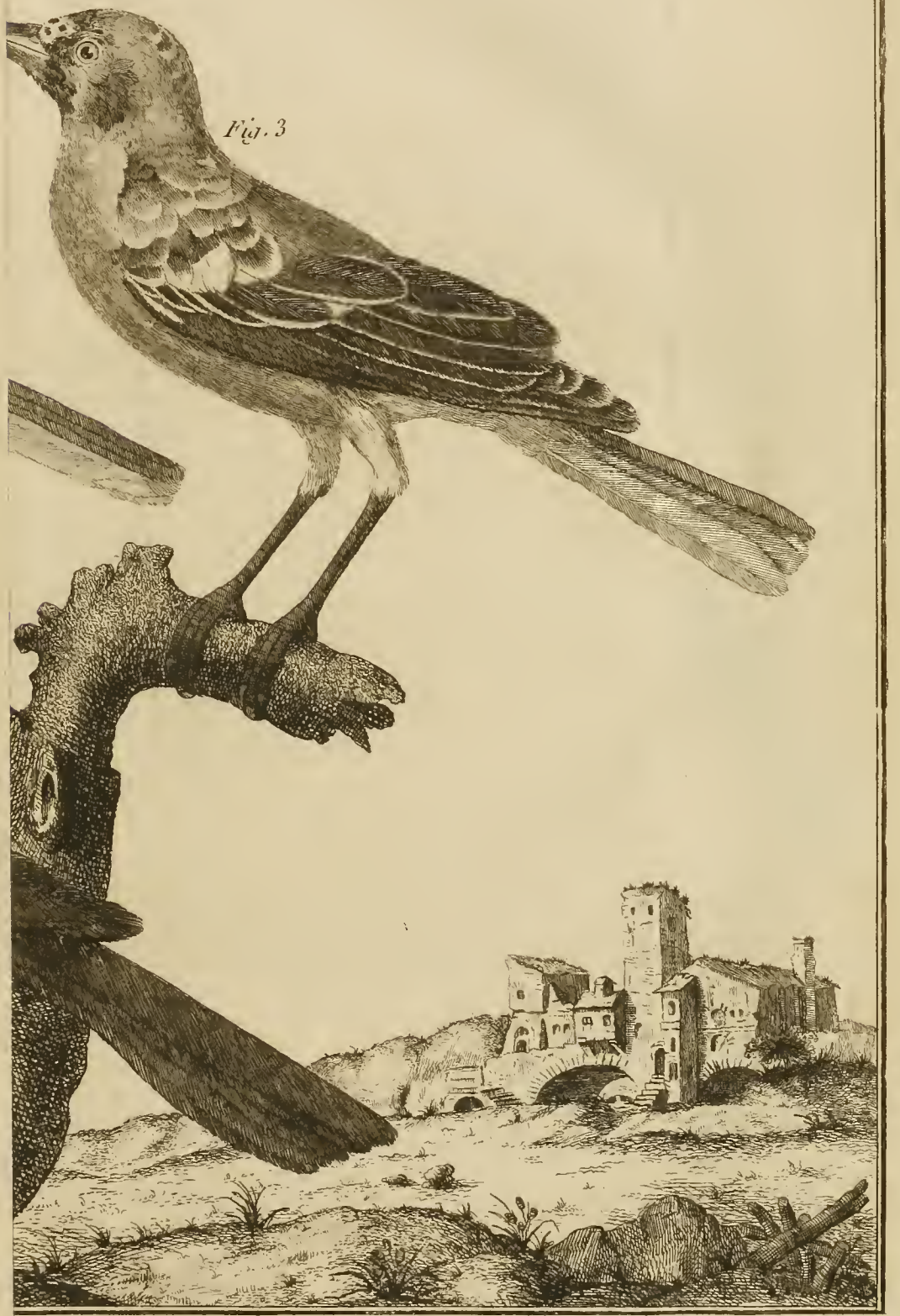

ore verd. 3. Baltimore bâtard.

Dessiné et Gravé par Marlinet

1. Troupiale noir. 2. Baltimore verd 3. Baltimore bâtard.

2. Carouge du Méxique.

Dessiné et Gravé par Martinet

1. Troupiale de la Guiane. 2. Carouge du Méxique.

3. Carouge de S.t Domingue.
4. Carouge à Tête Jaune de Cayenne.

Dessiné et Gravé par Martinet.

1. Baltimore ♂.
2. Carouge ♂ Mâle.
3. Carouge de St. Domingue.
4. Carouge à Tête Jaune de Cayenne.

rem vestiunt pennæ griseæ ad olivaceum vergentes. Pars colli superior, dorsum, scapulares pennæ & tectrices alarum superiores minores sunt fusco-olivaceæ. Uropygium & tectrices caudæ superiores dilutiùs olivaceæ. Guttur & collum inferius ex flavo ad aurantium inclinant. Pectus, venter, latera, crura & tectrices caudæ inferiores flavæ, cum aliqua in cruribus & lateribus olivacei mixtura. Alarum margines, versùs articulum carpo humano respondentem, luteæ. Ipsarum tectrices inferiores griseæ, cum pauco olivaceo mixto : superiores majores fuscæ, marginibus exterioribus & apicibus viridi-olivaceo-flavicantibus. Remiges sunt superne fuscæ, infernè griseæ, oris exterioribus viridi-olivaceis. Prima remigum brevissima ; tertia & quarta omnium longissimæ. Caudam componunt duodecim rectrices olivaceæ, superne obscuriùs, infernè dilutiùs. Rostrum, pedes, ungueſque fusci. Habitat in *Capite Bonæ Spei*, unde in *musæum D. Aubry* allatus est.

laires & les petites couvertures du dessus des aîles sont d'un olive-brun. Le croupion & les couvertures du dessus de la queue sont d'un olive plus clair. La gorge & la partie inférieure du col sont d'un jaune tirant sur l'orangé. La poitrine, le ventre, les côtés, les jambes & les couvertures du dessous de la queue sont d'un assez beau jaune, mêlé d'un peu d'olivâtre sur les jambes & sur les côtés. Le bord de l'aîle, vers le pli qui repond à celui du poignet, est jaune. Les couvertures du dessous de l'aîle sont d'un gris mêlé d'un peu d'olivâtre : les grandes du dessus sont brunes, bordées extérieurement & terminées d'un verd-d'olive-jaunâtre. Les plumes des aîles sont brunes en-dessus, grises en-dessous ; & leur bord extérieur est d'un verd-d'olive. La premiere de ces plumes est extrémement courte ; la troisiéme & la quatriéme sont les plus longues de toutes. La queue est composée de douze plumes d'un olive un peu sombre en-dessus & plus clair en-dessous. Le bec, les pieds & les ongles sont bruns. On le trouve au *Cap de Bonne Espérance*, d'où il a été apporté à *M.* l'*Abbé Aubry* qui le conserve dans son *cabinet*.

XX.

Le genre de l'Oiſeau-de-Paradis.

Son caractere eſt d'avoir
Quatre doigts, dénués de membranes; trois devant, un derriere; tous ſéparés environ juſqu'à leur origine:

Les jambes couvertes de plumes juſqu'au talon:
Le bec en cone allongé, droit, très-pointu & un peu comprimé par les côtés:

Les plumes de la bâſe du bec tournées en-arriere, & laiſſant les narines à découvert:
Deux plumes au-deſſus de la queue plus longues que tout l'Oiſeau, & qui n'ont des barbes qu'à leur origine & à leur bout.

XX.

Genus Manucodiatæ.

Hujus character eſt
Digiti quatuor, membranis deſtituti; tres ſcilicet antici, poſticus unus; omnes circiter uſque ad exortum diſcreti:
Crura ad calcaneum uſque plumoſa:
Roſtrum conico-elongatum, rectum, acutiſſimum, paululùm lateraliter compreſſum:
Plumæ baſis roſtri retrorſum verſæ; nareſque detectæ:
Pennæ binæ ſupra caudam totâ Ave longiores, & pinnulis per totam longitudinem, exceptis exortu & apice, deſtitutæ.

** 1. L'Oiseau-de-Paradis.

Voyez Pl. XIII. Fig. 1.

Manucodiata caſtanea; collo inferiore viridi-aureo; pennis laterum longiſſimis, decompoſitis; pennis duabus ex uropygio ortis apice rectis . . . . Manucodiata.

Manucodiata. *Euſ. Nieremb. pag.* 210, *in qua icon à Bellonio mutuata.*
Muſ. Worm. pag. 294, *in qua icon minimè accurata.*
Marcgr. Hiſt. Br. pag. 201.
Jonſt. Avi. pag. 137.
Linn. Syſth. Nat. ed. 6. *Gen.* 44. *ſp.* 2.
Manucodiata prima. *Aldrov. Avi. Tom. I. pag.* 809. *hujus icon minùs accurata pag.* 810.

Manucodiata prima Aldrovandi. *Willugh. Ornith. pag.* 56. *hujus icon ab Aldrovando mutuata Tab. XI.*
Raj. Syn. Avi. pag. 20. *N°.* 1.
Manucodiata, prima ſpecies. *Jonſt. Avi. pag.* 117. *hujus icon ab Aldrovando mutuata Tab.* 55, *ſub titulo*, Manucodiata Aldrovandi.
Manucodiata, Avis Paradiſi. *Klein. Avi. pag.* 63. *N°.* 1.
Manucodiata, ſeu Avis Paradiſea. *Gaz. Rup. Beſt. hujus icones non ſatis accuratæ Tab.* 21.
Manucodiata, ſeu Avis Paradiſi. *Marcgr. Hiſt. Br. pag.* 219.
Manucodiata, ſeu Avis Paradiſi altera Marcgravii. *Willugh. Ornith. pag.* 58.
Manucodiata altera Marcgravii. *Raj. Syn. Avi. pag.* 21. *N°.* 7.
Manucodiata altera. *Euſ. Nieremb. pag.* 211, *in qua icon minùs accurata.*
Manucodiata altera Nierembergii. *Willugh. Ornith. hujus icon ab Euſebio Nierembergio mutuata Tab. XI.*
Manucodiata Wormii. *Willugh. Ornith. pag.* 55. *hujus icon à Wormio mutuata Tab. XI.*
Manucodiata, Apos Indica. *Charlet. Exer. pag.* 116. *N°. I.*
Charlet. Onomazt. pag. 111. *N°. I.*
Manucodiata Rex Marcgravii. *Willugh. Ornith. pag.* 57.
Manucodiata Rex Marcgravii, Willughbeji. *Raj. Syn. Avi. pag.* 21. *N°.* 6.
Klein. Avi. pag. 63. *N°.* 6.
Manucodiata minoris generis. *Cluſ. Exot. Auctuar. pag.* 361.
Manucodiata minoris generis Cluſii. *Willugh. Ornith. pag.* 60.
Manucodiata alba longa. *Barr. Ornith. Claſſ. III. Gen. XXXIX. ſp.* 1.
Manucodiata, tertia ſpecies; Hippomanucodiata. *Jonſt. Avi. pag.* 118. *hujus icon ab Aldrovando mutuata Tab.* 55, *ſub titulo*, Manucodiata longa.
Manucodiata tertia Aldrovandi. *Willugh. Ornith. pag.* 56.
Klein. Avi. pag. 63. *N°.* 3.
Manucodiata tertia Aldrovandi, Hippomanucodiata dicta. *Raj. Syn. Avi. pag.* 21. *N°.* 3.
Tertia Manucodiatæ ſpecies, ſeu Hippomanucodiata. *Aldrov. Avi. Tom. I. pag.* 811. *hujus icon peſſima pag.* 813.
Manucodiata quinta, ſeu vulgaris Aldrovandi. *Willugh. Ornith. pag.* 57.
Manucodiata quinta, ſeu vulgaris Aldrovandi, Geſneri. *Raj. Syn. Avi. pag.* 21. *N°.* 5.
Klein. Avi. pag. 63. *N°.* 5.
Manucodiata ultima ſpecies. *Jonſt. Avi. pag.* 118.
Quinta Manucodiatæ ſpecies, ſeu vulgaris. *Aldrov. Avi. Tom. I. pag.* 816. *hujus icon à Bellonio mutuata pag.* 815.
Paradiſea lutea, caudâ, pectore, abdomineque brunneis; gulâ azureâ.
Linn. Syſth. Nat. ed. 6. *Gen.* 44. *ſp.* 1.

Paradiſæa. *Moehr. Avi. Gen.* 2.

Paradiſea, vel Paradiſi Avis. *Geſn. Avi. pag.* 636. *hujus icon à Bellonio mutuata pag.* 637.

Paradiſi Avis, vel Paradiſea. *Geſn. icon. Avi. pag.* 20, *in qua eadem icon.*

Paradiſæa minoris generis Cluſii. *Raj. Syn. Avi. pag.* 22. *N°.* 9.

Paradiſea Avis majoris generis. *Cluſ. Exot. Auctuar. pag.* 360, *in qua icon minimè accurata.*

Paradiſea Avis majoris generis Cluſii. *Jonſt. Avi. hujus icon à Cluſio mutuata Tab.* 55.

Willugh. Ornith. pag. 59.

Paradiſæa Avis majoris generis Cluſii. *Raj. Syn. Avi. pag.* 22. *N°.* 8.

Avis Paradiſea. *Hernand. Hiſt. Mex. pag.* 317. *hujus icon minùs accurata pag.* 318.

Fern. Hiſt. Nov. Hiſp. pag. 41. *cap. CXXIX.*

Avis Paradiſia, ſive Manucodiata. *Jonſt. Avi. hujus icon à Bellonio mutuata Tab.* 55.

Avis Paradiſiaca. *Muſ. Beſl. pag.* 32. *N°.* 1. *hujus icon non ſatis accurata Tab. IX. N°. I.*

Avis Paradiſiaca Aroëſica, maxima ſubrubra. *Seb. Vol. I. pag.* 99. *icones ſatis accuratæ Tab. LXIII, maris Fig.* 1. *& fœminæ Fig.* 2.

Avis Paradiſi Aroëſica. *Klein. Avi. pag.* 64. *N°.* 8.

Oiſeau de Paradis. *Alb. Tom. III. pag.* 5; *avec une très-mauvaiſe figure Pl.* 9.

Phœnix. *Bel. Portr d'Oiſ. pag.* 23 *a*; *avec une mauvaiſe figure pag.* 23 *b.*

Les Portugais l'appellent Passaros de Sol. *Worm.*

Les Italiens, Manucodiata. *Geſn.*

Les Allemands, Paradyss Vogel; Lufft-Vogel. *Geſn.*

Les Suédois, Paradis Fogel. *Linn.*

Les Anglois, Bird of Paradise. *Charlet. Alb.*

Les Indiens, Boëres. *Worm.*

Il paroît de la groſſeur d'un *Pigeon*, quoique cependant ſon corps ne ſoit réellement pas plus gros que celui d'un *Etourneau.* Sa longueur depuis le bout du bec juſqu'à celui de la queue eſt de douze pouces ſix lignes, & juſqu'à celui des ongles de dix pouces deux lignes. Son bec depuis ſa pointe juſ-

Corporis craſſitie *Columbam* æquare videtur, quamquam revera *Sturnum* non ſuperet. Ipſius longitudo ab apice roſtri ad caudam extremam duodecim pollices & ſex lineas æquat, & ad extremos ungues decem pollices & lineas binas. Roſtrum ab ipſius apice ad oris

angulos usque octodecim lineas longum est; cauda sex pollices cum quatuor lineis; pes unum pollicem & undecim lineas; & trium digitorum anticorum medius cum ungue viginti lineas : laterales paulò sunt breviores; posticus verò laterales nonnihil longitudine superat. Alæ complicatæ caudam extremam, exceptâ quindecim linearum distantiâ, pertingunt. Caput, guttur & collum plumis obteguntur breviſſimis, denſiſſimis & rigidis. Quæ partes capitis & colli ſuperiores veſtiunt, ſunt pallidè aureæ. Baſin roſtri cingunt pennæ nigræ, holoſerici villoſi inſtar ſplendentes, & viridi colore, qualis in collo *Anatum* refulget, variantes. Guttur & genæ ad oculos usque concoloribus pennis veſtiuntur. Pars colli inferior viridi-aureo ſplendenti colore micat. Dorſum, uropygium, venter imus, tectrices caudæ ſuperiores & inferiores, pennæ alas ſuperne & infernè tegentes, remiges & rectrices ſunt dilutè caſtaneæ. Pectus ſuturatiſſimo imbuitur caſtaneo. Venter ſupremus eodem colore tingitur, ſed dilutiore multò, attamen quàm

qu'aux coins de la bouche a dix-huit lignes de long; ſa queue ſix pouces quatre lignes; ſon pied un pouce onze lignes; & celui du milieu des trois doigts antérieurs, joint avec l'ongle, un pouce huit lignes : les latéraux ſont un peu plus courts; & celui de derriere eſt un peu plus long que ces derniers. Ses aîles, lorſqu'elles ſont pliées, s'étendent juſqu'à la diſtance de quinze lignes du bout de la queue. La tête, la gorge & le col ſont couverts de plumes très-courtes, fort épaiſſes & roides. Les parties ſupérieures de la tête & du col ſont d'une belle couleur d'or pâle. La bâſe du bec eſt entourée de plumes d'un noir de velours, changeant en un verd pareil à celui du col d'un *Canard*. Les plumes qui couvrent la gorge & les joues juſqu'aux yeux ſont de la même couleur. La partie inférieure du col eſt d'un verd-doré éclatant. Le dos, le croupion, le bas-ventre, les couvertures du deſſus & du deſſous de la queue, celles du deſſus & du deſſous des aîles, les plumes des aîles & celles de la queue ſont d'un marron clair. La poitrine eſt d'un marron très-foncé. Le haut du ventre eſt de la même couleur, mais beaucoup plus claire, quoique cependant plus foncée

que celle du bas-ventre. Les côtés ſont garnis d'une grande quantité de très-longues plumes, dont les plus grandes ont juſqu'à dix-huit pouces huit lignes de longueur. Toutes ces plumes ſont décompoſées, c'eſt-à-dire que leurs barbes ſont ſéparées les unes des autres, & n'ont aucune connexion entr'elles. Les ſupérieures ſont mêlées de blanchâtre & de marron-pourpré; les autres ſont d'un blanc-jaunâtre: quelques-unes des extérieures & des plus courtes ſont d'une belle couleur d'or; & parmi ces dernieres il y en a qui ſont terminées d'un marron-pourpré très-brillant. Du croupion, au-deſſus de l'origine de la queue, naiſſent deux plumes, longues d'environ deux pieds neuf pouces, qui n'ont des barbes qu'à leur origine & à leur bout, ſçavoir depuis leur origine juſqu'à environ quatre pouces de diſtance, dans lequel eſpace elles ſont d'un marron clair: enſuite la tige eſt abſolument nue; il y paroît ſeulement, lorſqu'on la regarde avec attention, l'origine des barbes qu'on croiroit avoir été coupées. Cette tige eſt noirâtre, & elle s'obſcurcit de plus en plus en approchant vers le bout, où elle eſt garnie, dans l'eſpace d'environ trois

in imo ventre ſaturatiore. Latera obſita ſunt maximâ pennarum longiſſimarum copiâ, quarum longiores quidem unum pedem ſex pollices & octo lineas æquant. Pennæ autem iſtæ ſunt decompoſitæ, id eſt, ipſarum pinnulæ à ſe invicem ſunt disjunctæ, & nullo modo inter ſe connectuntur. Quæ ſuperiorem locum obtinent, albido & caſtaneo-purpureo mixtæ ſunt; reliquæ ex albo flavicant: quædam tamen exteriùs poſitæ, & quidem breviores, aureo ſplendenti refulgent; inter quas aliquæ caſtaneo-purpureo ſplendidiſſimo terminantur. Supra caudæ exortum, ab uropygio binæ oriuntur pennæ, duos pedes & novem circiter pollices longæ, in exortu & apice tantùm pinnulis obſitæ, ab exortu ſcilicet ad quatuor circiter pollicum diſtantiam uſque, in quo intervallo caſtaneo tinguntur diluto: ultra quod intervallum ſcapus penitùs nudus evadit; attamen, attentè quidem intuenti, pinnularum quaſi abciſſarum rudimenta quædam apparent. Scapus autem nigricat, & ſenſim atque ſenſim fit obſcurior versùs apicem proce-

dendo; in apice verò, idque secundùm trium pollicum & sex circiter linearum distantiam, pinnulis obsitus est nigris, holoserici instar villosi splendentibus & viridi *Anatino* variantibus. Caput, servatâ corporis proportione, exiguum. Oculi quoque minutissimi. Rostrum ex flavo virideſcit. Pedes crassi, ungueſque longiusculi fusceſcunt.

pouces six lignes, de barbes d'un noir de velours changeant en un verd de *Canard*. Sa tête est petite, à proportion du corps. Ses yeux sont aussi fort petits. Son bec est d'un jaune-verdâtre. Ses pieds sont gros & bruns, ainsi que ses ongles, qui sont assez longs.

Fœmina in omnibus cum *mare* convenit, præterquam quod pinnulæ, quibus binæ longissimæ pennæ, ab uropygio ortæ, in apice obsitæ sunt, multò quàm in *mare* sint breviores.

La *femelle* diffère du *mâle* par les barbes du bout des deux longues plumes, qui sortent du croupion, lesquelles barbes sont beaucoup plus courtes que dans le *mâle*.

Habitat in *Moluccis Insulis*, unde in *museum Realmurianum* à *D. Godeheu* allata est.

On le trouve aux *Moluques*, d'où il a été apporté à *M. de Reaumur* par *M. Godeheu*.

Species prima, tertia & quinta ab *Aldrovando* descriptæ, binæ species à *Clusio*, duæ species à *Nierembergio*, & species binæ à *Marcgravio* descriptæ, unam eamdemque constituunt speciem. Secunda *Aldrovandi* species Avis est alterius generis, ut infrà patebit. Species verò quarta, scilicet

Les premiere, troisiéme & cinquiéme especes décrites par *Aldrovande*, les deux especes décrites par *Clusius*, les deux décrites par *Nieremberg*, & les deux décrites par *Marcgrave* ne sont qu'une seule & même espece. La seconde espece d'*Aldrovande* est un Oiseau d'un autre genre, comme on le verra ci-après. A l'égard de sa quatriéme espece, sçavoir

Manucodiatæ quarta species, seu Manucodiata cirrata. *Aldrov. Avi. Tom. I. pag.* 811, *cujus icon pessima pag.* 814.
Manucodiata, quarta species. *Jonst. Avi. pag.* 118.

Manucodiata quarta, ſeu cirrata Aldrovandi. *Willugh. Ornith. pag.* 57.
Manucodiata quarta Aldrovandi, ſeu cirrata. *Raj. Syn. Avi. pag.* 21. *N°.* 4.
Klein. Avi. pag. 63. *N°.* 4.

Cette eſpece eſt ſi mal décrite & ſi mal figurée, qu'il eſt impoſſible de connoître l'Oiſeau & de déterminer ſon genre.

Hujus ſpeciei ità manca eſt deſcriptio & peſſima icon, ut iſtius Avis ſpeciem & genus aſſignare nequeam.

** 2. LE PETIT OISEAU-DE-PARADIS.

Voyez Pl. XIII. Fig. 2.

Manucodiata ſuperne caſtaneo-purpurea, infernè albida; pectore tæniâ tranſverſâ, viridi-aureâ notato; pennis laterum longioribus; pennis duabus ex uropygio ortis apice reflexis . . . . MANUCODIATA MINOR.

Manucodiata Rex. *Muſ. Eſt. pag.* 33. *N°.* 2. *hujus icon minùs accurata Tab. IX. N°.* 2.
Manucodiata minor ſanguinea; Rex Paradys. *Petiv. Gaz. Nat. hujus icon minùs accurata Tab. LIII. Fig.* 2.
Rex Avium Paradiſearum majoris generis. *Cluſ. Exot. Auctuar. pag.* 362, *in qua icon minùs accurata.*
Rex Avium Paradiſearum majoris generis Cluſii. *Willugh. Ornith. pag.* 61. *hujus icon à Cluſio mutuata Tab. LXXVII, ſub titulo.*, Manucodiata Rex Cluſii.
Raj. Syn. Avi. pag. 22. *N°.* 10.
Rex Avium Paradiſearum Cluſii. *Euſ. Nicremb. pag.* 211, *in qua icon à Cluſio mutuata.*
Jonſt. Avi. hujus icon à Cluſio mutuata Tab. 55.
Rex Avium Paradiſiacarum majoris moduli. *Klein. Avi. pag.* 64. *N°.* 7.
Avis regia, ſeu Paradiſiaca, minor, Amboinenſis. *Seb. Vol. I. pag.* 63. *hujus icon non ſatis accurata Tab. XXXVIII. Fig.* 5.
Avis regia, ſeu Paradiſi, minor Amboinenſis. *Klein. Avi. pag.* 64. *N°.* 8.
Les Anglois l'appellent KING OF BIRDS OF PARADISE. *Willugh.*

Il n'eſt guères plus gros qu'une *Alouette huppée*. Sa longueur depuis le bout du bec juſqu'à celui de la queue eſt de

Craſſitie *Alaudam criſtatam* non multùm antecellit. Ipſius longitudo ab apice roſtri ad caudam extremam quatuor

quatuor pollices & novem lineas æquat, & ad extremos ungues quinque pollices & sex lineas. Rostrum ab ipsius apice ad oris angulos unum pollicem longum est; cauda eâdem longitudine pollet; pes duodecim cum semi lineas longus; & trium digitorum anticorum medius cum ungue undecim lineas : laterales paulò sunt breviores ; & posticus laterales nonnihil longitudine superat. Alæ complicatæ ad quatuordecim linearum distantiam ultra caudam extremam protenduntur. Caput pennis obsitum est brevissimis, densissimis, rigidis & sursum erectis : quæ pennæ mandibulam superiorem ad mediam usque longitudinem, aut etiam ultra, cooperiunt. Caput, guttur, collum, dorsum, uropygium, pennæ caudam superne tegentes, alarumque tectrices splendidissimo imbuuntur castaneo-purpureo : qui color in capite superiore dilutior, in collo inferiore saturatior. Pennæ dorsum & uropygium vestientes serici instar sunt mollissimæ. In pectore tænia est transversa, quatuor aut quinque lineas lata, viridi-aureo colore,

quatre pouces neuf lignes, & jusqu'à celui des ongles de cinq pouces six lignes. Son bec depuis sa pointe jusqu'aux coins de la bouche a un pouce de long; sa queue est de la même longueur; son pied a douze lignes & demie; & celui du milieu des trois doigts antérieurs, joint avec l'ongle, onze lignes : les latéraux sont un peu plus courts; & celui de derriere est un peu plus long que ces derniers. Ses aîles, lorsqu'elles sont pliées, s'étendent jusqu'à quatorze lignes au-delà du bout de la queue. La tête est couverte de plumes très-courtes, fort épaisses, roides & redressées vers le haut : ces plumes s'étendent sur le demi-bec supérieur jusque vers la moitié de sa longueur, ou même au-delà. La tête, la gorge, le col, le dos, le croupion, les couvertures du dessus de la queue & celles des aîles sont d'un marron-pourpré très-brillant : cette couleur est moins foncée sur la tête, & l'est le plus à la partie inférieure du col. Les plumes du dos & du croupion ressemblent à de la soye. La poitrine est traversée par une bande de quatre ou cinq lignes de largeur, d'un verd-doré pareil à celui du col d'un *Canard*. Le reste de la poitrine, le ventre,

les jambes & les couvertures du dessous de la queue sont blanchâtres. Les côtés sont couverts de larges plumes, longues d'environ seize lignes, d'un gris-brun, & terminées par une bande transversale, du même verd-doré que celui de la poitrine : ces plumes semblent être coupées quarrément par le bout. Les plumes des aîles sont rousses. Celles de la queue sont brunes. Du croupion, au-dessus de l'origine de la queue, naissent deux plumes longues de six pouces, ressemblantes à des filets, d'abord rousses & ensuite noirâtres, & dégarnies de barbes dans toute leur longueur, excepté à leur origine, où elles en ont quelques-unes teintes de la même couleur que les plumes de la queue, & à leur bout, où ces barbes sont d'un verd doré pareil à celui du col d'un *Canard*. Le bout de ces deux plumes est recourbé en spirale vers le côté intérieur. La tête est petite, à proportion du corps, & fort allongée. Les yeux sont aussi fort petits. Le bec est blanchâtre. Les pieds sont gros & noirâtres, ainsi que les ongles, qui sont assez longs. On le trouve à l'*Isle* d'*Amboine*. *Du cabinet de M.* l'*Abbé Aubry*.

qualis in collo *Anatino* refulget, imbuta. Reliquum pectoris, venter, crura & tectrices caudæ inferiores albidæ. Latera vestiunt pennæ latæ, sexdecim circiter lineas longæ, griseo-fuscæ, & tæniâ transversâ, eodem viridi-aureo colore ac in pectore tinctâ, terminatæ : pennæ autem istæ in apice quasi quadratim abcissæ videntur. Remiges pennæ sunt rufæ. Rectrices fuscæ. Supra caudæ exortum, ab uropygio binæ oriuntur pennæ sex pollices longæ, filiformes, primùm rufæ, dein nigricantes, pinnulis destitutæ per totam longitudinem, exceptis exortu, in quo quædam sunt pinnulæ rectricibus concolores, & apice pinnulis prædito viridi-aureo *Anatino* colore tinctis. Pennarum autem istarum apices versùs partem intimam spiraliter reflectuntur. Caput, pro corporis proportione, parvum & maximè elongatum. Oculi quoque exigui. Rostrum albicat. Pedes crassi, unguesque longiusculi nigricant. Habitat in *Amboinensi Insula*. *Ex museo D. Aubry*.

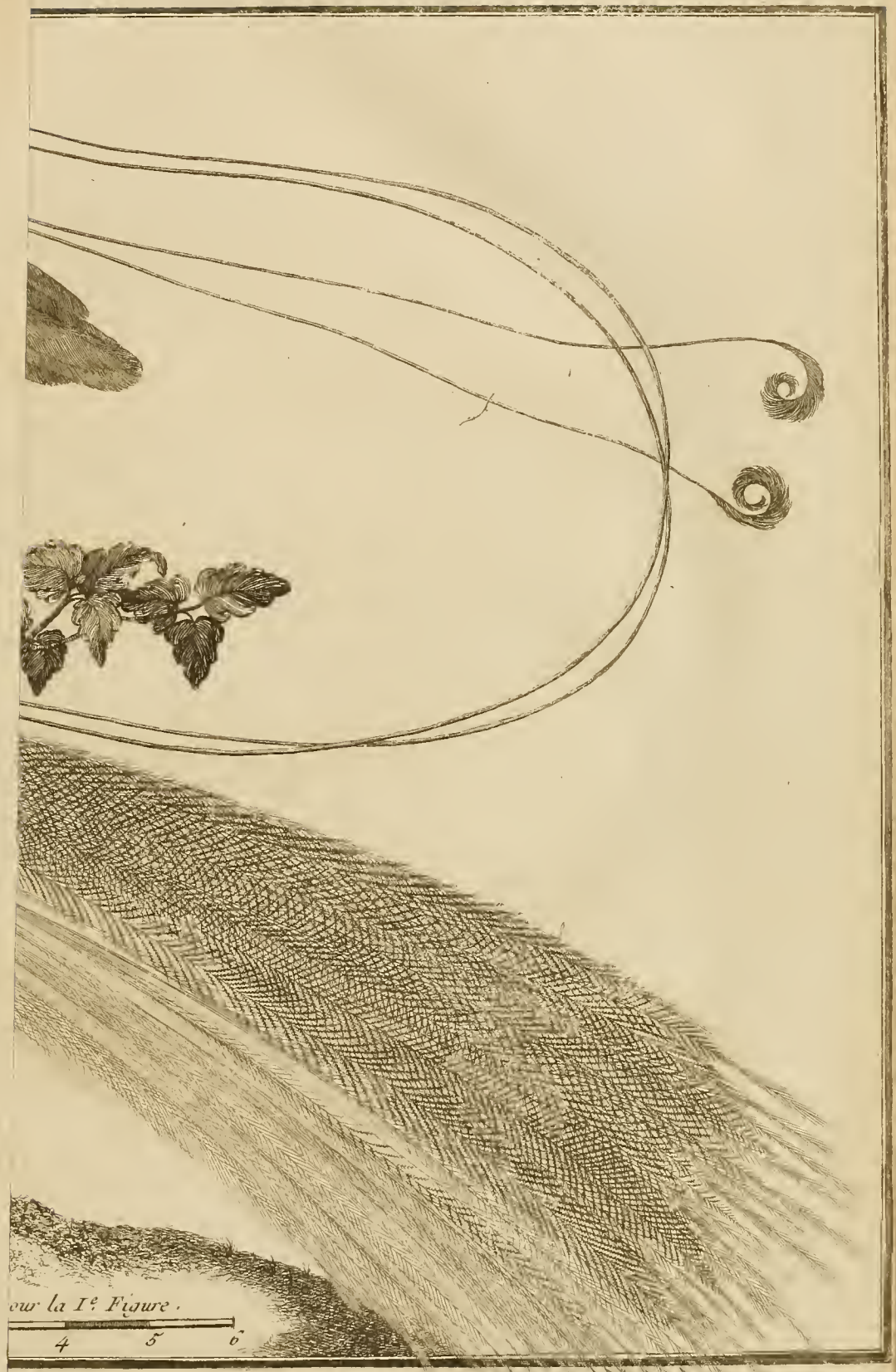

2. Petit Oiseau-de-Paradis.

Dessiné et Gravé par Martinet.

1. Oiseau-de-Paradis. 2. Petit Oiseau-de-Paradis.

ORDO V.

AVES

Digitis quatuor, membranis deſtitutis, tribus ſcilicet anticis, uno poſtico, omnibus circiter uſque ad exortum diſcretis : cruribus ad calcaneum uſque plumoſis : & roſtro recto ; mandibulâ ſuperiore apice utrinque emarginatâ donatæ.

OMNIUM hujus Ordinis Avium digitus trium anticorum medius ab exortu ad primum uſque articulum cum extimo arctè cohæret (*vide Vol. I. Tab. I. Fig.* 3).

Aliæ roſtrum habent ſuperne convexum : aliæ roſtro donantur horizontaliter baſi compreſſo & ferè triangulari. In duas ſectiones illas dividimus. Prima continet eas quæ roſtrum habent ſuperne convexum (*vide Vol. I. Tab. VI. Fig.* 1 *&* 2), ut

ORDRE V.

LES OISEAUX

Qui ont quatre doigts, dénués de membranes, trois devant, un derriere, tous ſéparés environ juſqu'à leur origine : les jambes couvertes de plumes juſqu'au talon : le bec droit ; & les bords de la mandibule ſupérieure échancrés vers le bout.

TOUS les Oiſeaux de cet Ordre ont celui du milieu des trois doigts antérieurs étroitement uni avec l'extérieur depuis ſon origine juſqu'à la premiere articulation (*voyez Tom. I. Pl. I. Fig.* 3).

Les uns ont le bec convexe en-deſſus ; & les autres ont le bec comprimé horizontalement à ſa bâſe & preſque triangulaire. Nous les diviſons en deux ſections : dans la premiere ſont ceux qui ont le bec convexe en-deſſus (*voyez Tom. I. Pl. VI. Fig.* 1. *&* 2), comme la

Pie-grièche, la *Grive*, le *Cotinga*: & dans la ſeconde ceux dont le bec eſt comprimé horizontalement à ſa bâſe & preſque triangulaire (*voyez Tome I. Pl. VI. Fig.* 3), comme le *Gobe-mouche*.

Lanius, *Turdus*, *Cotinga*: ſecunda illas quæ roſtro donantur horizontaliter baſi compreſſo & ferè triangulari (*vide Vol. I. Tab. VI. Fig.* 3), ut *Muſcicapa*.

SECTION I.

Ceux dont le bec eſt convexe en-deſſus.

CEtte ſection contient trois genres d'Oiſeaux. Les uns ont le bec auſſi épais que large à ſa bâſe; & parmi ceux-ci, dans les uns le bout de la mandibule ſupérieure eſt crochu, comme dans la *Pie-grièche*: & dans d'autres le bout de la mandibule ſupérieure eſt preſque droit, comme dans la *Grive*: les autres ont le bec plus large qu'épais à ſa bâſe, comme le *Cotinga*.

SECTIO I.

Eæ quæ roſtrum habent ſuperne convexum.

IN illa ſectione tria continentur Avium genera. In aliis baſis roſtri craſſities latitudinem æquat; inter quas aliæ mandibulam ſuperiorem habent apice aduncam, ut *Lanius*; aliæ mandibulam ſuperiorem apice ſubrectam, ut *Turdus*: in alteris baſis roſtri latitudo craſſitiem ſuperat, ut *Cotinga*.

XXI.

Le genre de la Pie-grièche.

Son caractere eſt d'avoir
Quatre doigts, dénués de membranes; trois devant, un derriere; tous ſéparés environ juſqu'à leur origine:

Les jambes couvertes de plumes juſqu'au talon:

XXI.

Genus Lanii.

Hujus character eſt
Digiti quatuor, membranis deſtituti; tres ſcilicet antici, poſticus unus; omnes circiter uſque ad exortum diſcreti:
Crura ad calcaneum uſque plumoſa:

Rostrum rectum, superne convexum, basis crassitie latitudinem æquante :	Le bec droit, convexe en-dessus, aussi épais que large à sa bâse :
Mandibula superior apice utrinque emarginata :	Les bords de la mandibule supérieure échancrés vers le bout :
Apex mandibulæ superioris aduncus.	Le bout de la mandibule supérieure crochu.

** 1. La Pie-griesche grise.

Lanius superne dilutè cinereus, infernè albus; tæniâ utrinque per oculos nigrâ; pennis scapularibus albis; rectricibus in exortu & apice albis, in medio nigris; extimâ in utroque latere, proximè sequenti in latere exteriore per totam longitudinem albis . . . . Lanius cinereus.

Lanius cinereus. *Gesn. Avi. pag.* 579, *in qua maris icon minimè accurata.*
Lanius cinereus mediæ magnitudinis. *Gesn. icon. Avi. pag.* 13, *in qua eadem icon.*
Lanius cinereus major. *Willugh. Ornith. pag.* 53.
Lanius cinereus major Willughbeyi. *Klein Avi. pag.* 53. *N°.* 1.
Lanius cinereus major Willughbeyi; Sylvarum Dominus; Spinitorquus. *Rzac. Auct. Hist. nat. Pol. pag.* 387.
Lanius major. *Schwenck. Avi. Sil. pag.* 291.
Lanius, seu Collurio cinereus major. *Raj. Syn. Avi. pag.* 18. *N°. A.* 3.
Lanio. *Charlet. Exer. pag.* 72. *N°.* 13.
Charlet. Onomazt. pag 65. *N°.* 13.
Collurio. *Aldrov. Avi. Tom. I. pag* 384. *fœminæ icon non satis accurata pag.* 386.
Linn. Syst. Nat. ed. 6 *Gen.* 78. *sp.* 3.
Collurio major *Jonst. Avi. pag.* 12. *hujus icon non satis accurata Tab.* 43, *sub titulo*, Collurio, seu Lanarius; *& insuper maris icon à Gesnero mutuata Tab. X, sub tituto*, Lanius minor, *& fœminæ icon ab Aldrovando mutuata Tab. IX, sub titulo*, Lanius cinereus fœmina.
Collyrio. *Moehr Avi. Gen.* 1.
Ampelis cœrulescens; alis caudâque nigricantibus. *Faun. Suec. Linn. N°.* 181.
Pica mediæ magnitudinis; Lanius medius, seu secundus. *Frisch. maris & fœminæ icones accuratæ Tab.* 60.
Castrica Palombina. *Olina. pag.* 41, *in qua icon satis accurata.*

Grande Pie-griesche. *Bel. Hist. nat. des Ois. pag.* 126 ; *avec une figure peu exacte pag.* 127.

Pie-griesche grise. *Bel. Portr. d'Ois. pag.* 20 *b*, *dans laquelle est la même figure.*

Grand Ecorcheur cendré. *Alb. Tom. II. pag.* 9 ; *avec une figure mal coloriée Pl.* 13.

Les Grecs l'appellent Κολλυριων. *Bel.* Εννεόκτονος. *Schwenck.*

Les Turcs, GEZEGAN. *Gesn. Aldrov.*

Les Italiens, GAZA SPERVIERA. *Gesn. Aldrov. Olina.* GAZA MARINA ; PASSERA GAZERA ; REGESTOLA ; REGESTOLA FALCONIERA. *Gesn. Aldrov.* FALCONELLO. *Bel. Aldrov. Olina.*

Les Italiens, aux environs du Lac majeur, ORESTO. *Gesn. Aldrov.*

Les Italiens dans la campagne de Rome, CASTRICA ; CASTRICA PALOMBINA. *Olina.*

Les Ferrarois, DESTOLO FALCONIERO. *Gesn. Aldrov.*

Les Habitans des montagnes d'Ombrie, CASTRIGA. *Aldrov.*

Les Toscans, VERLA. *Olina.*

Les Lombards, STRAGAZZINA ; RAGAZZOLA. *Olina.*

Les Savoyards, MATAGASSE ; ARNEAT. *Gesn. Aldrov.*

Les Allemands, THORN-KRETZER ; THORN-TRAEER. *Gesn. Aldrov.* WALDT-HERR ; WALDT-HOEHER. *Schwenck.* WALD-HERR ; WALD-HOEHER. *Rzac.* NEGHEN-DOER. *Willugh.*

Les Allemands aux environs de Strasbourg & de Francfort, WER-KENGEL ; WAR-KENGEL. *Gesn. Willugh.* WAR-KRENGEL ; WURG-ENGEL. *Schwenck.*

Les Silésiens, WAN-KRENGEL. *Schwenck.*

Les Westphaliens, les Hessois & les Thuringiens, NEUN-MOERDER. *Schwenck. Rzac.* NUN-MOERDER ; NUN-TOEDER. *Gesn. Aldrov.* MITLERE NEUN-TODER. *Frisch.*

Les Suisses aux environs de Fribourg, WALD-HAER ; WALD-HERR. *Gesn. Aldrov.*

Les Polonois, D'ZIERZBA ; SROKOS WIEKSZY. *Rzac.*

Les Oiseleurs Suédois, WAR-FOGEL. *Linn.*

Les Anglois, BUTCHER-BIRD ; ADDER-BIRD. *Charlet.* GREATER BUTCHER-BIRD. *Willugh. Raj.* ASH COLOURED BUTCHER-BIRD. *Alb.* MATTAGESS. *Willugh.* MATTAGASSE. *Raj.*

Les Habitans de la Province d'York, WIERANGEL. *Willugh.* WEREANGEL. *Raj.*

Elle est à peu près de la grosseur du *Mauvis*. Sa longueur depuis le bout du bec jusqu'à celui de la queue est de neuf pouces quatre lignes, & jusqu'à

Turdum Iliacum crassitie circiter æquat. Ipsius longitudo ab apice rostri ad caudam extremam novem pollices & quatuor lineas ex-

plet, & ad extremos ungues septem pollices & totidem lineas. Rostrum ab ipsius unco ad oris angulos usque duodecim cum semi lineas longum est; cauda quatuor pollices cum duabus lineis; pes duodecim cum semi lineas; & trium digitorum anticorum medius cum ungue decem cum semi lineas: laterales multò sunt breviores; posticus verò laterales longitudine superat. Ab extremo ad extremum alarum extensarum distantia est duodecim pollicum & novem linearum; alæ verò complicatæ paulò ultra quartam longitudinis caudæ partem protenduntur. Partes capitis & colli superiores, dorsum & uropygium pennis vestiuntur dilutè cinereis. Pennæ scapulares albent. In utroque capitis latere lata extat tænia nigra, ab oris angulis orta, per oculos ducta, & versùs occipitium usque protensa. Nares pennis cooperiuntur nigris, supra quas, sicut & versùs oris angulos, longiusculi rigent pili concolores, setarum instar rigidi. Guttur, pars colli inferior, pectus, venter, latera, crura, pennæ caudam superne & infernè

celui des ongles de sept pouces sept lignes. Son bec depuis son crochet jusqu'aux coins de la bouche a douze lignes & demie de long; sa queue quatre pouces deux lignes; son pied douze lignes & demie; & celui du milieu des trois doigts antérieurs, joint avec l'ongle, dix lignes & demie: les latéraux sont beaucoup plus courts; & celui de derriere est plus long que ces derniers. Elle a douze pouces neuf lignes de vol; & ses aîles, lorsqu'elles sont pliées, s'étendent un peu au-delà du quart de la longueur de la queue. Les parties supérieures de la tête & du col, le dos & le croupion sont d'un fort joli cendré clair. Les plumes scapulaires sont blanches. De chaque côté de la tête est une large bande noire, qui commence aux coins de la bouche, & s'étend jusque vers l'occiput, en passant par les yeux. Les narines sont couvertes de plumes noires, au-dessus desquelles, ainsi qu'aux coins de la bouche, sont de longs poils de la même couleur, roides comme des soyes. La gorge, la partie inférieure du col, la poitrine, le ventre, les côtés, les jambes, les couvertures du dessus & du dessous de la queue & celles du dessous des aîles sont blan-

ches. Les petites du deſſus de l'aîle ſont d'un cendré clair : les grandes ſont noires. Les plumes de l'aîle ſont blanches depuis leur origine juſque vers la moitié de leur longueur ; cependant cette couleur s'étend d'autant plus loin, que les plumes ſe rapprochent plus du milieu de l'aîle ; & il y a d'autant moins de blanc, que les plumes, partant du milieu de l'aîle, s'éloignent ou ſe rapprochent plus du corps ; le reſte de leur longueur eſt noir : le bord extérieur des trois premieres eſt d'un blanc ſale : les moyennes ſont terminées de blanc, & ont leur bord intérieur de cette couleur, ſi l'on en excepte les deux ou trois plus proches du corps, qui n'ont de blanc qu'à leur bout & un peu à leur origine. La queue eſt compoſée de douze plumes : les deux du milieu ſont blanches à leur origine, le reſte de leur longueur eſt noir & terminé par une petite tache blanche : les trois ſuivantes de chaque côté ſont blanches à leur origine, enſuite noires & terminées de blanc, cette derniere couleur occupant d'autant plus d'eſpace, que la plume eſt plus extérieure : la cinquiéme eſt blanche dans toute ſa longueur du côté extérieur ; le côté intérieur eſt de cette

tegentes, alarumque tectrices inferiores albent. Tectrices alarum ſuperiores minores ſunt dilutè cinereæ : majores verò nigræ. Remiges ab exortu ad mediam circiter longitudinem uſque albæ ; quæ albedo eò magìs versùs pennæ apicem protenditur, quò remix alæ medio fit proximior ; & eò minùs albore tinguntur remiges, quò ab alæ medio fiunt remotiores, ſive ad corpus accedant, ſive à corpore diſcedant ; in reliqua longitudine nigricant : trium priorum remigum margines exteriores ſordidè albent : minores remiges apicibus & marginibus interioribus donantur albis, exceptis tamen binis aut tribus corpori finitimis, apice tantùm & versùs exortum candidis. Duodecim rectricibus cauda conſtat : binæ intermediæ ſunt in exortu albæ, in reliqua longitudine nigræ, exiguâ maculâ albâ terminatæ : tres utrinque ſequentes in exortu albæ, deinde nigræ, apicibus albis ; quæ tamen albedo eò magìs versùs pennæ exortum extenditur, quò rectrix ſit exterior : quinta in latere exteriore per totam longitudinem alba, in latere

verò

verò interiore versùs exortum candida, deinde ad mediam circiter longitudinem usque nigra, & rursum in ultima medietate candida : utrinque tandem extima in toto alba est, excepto tamen scapo, in prima pennæ medietate nigro. Rectrices binæ intermediæ lateralibus sunt longiores; laterales autem sensim atque sensim longitudine minuuntur, ad utrinque extimam usque breviorem. Rostrum, pedes, ungueſque nigri. *Insectis* præcipuè victitat. Aviculas quoque insectatur, easque dilaniat ac devorat. *Ex musèo Realmuriano.*

derniere couleur vers l'origine de la plume, ensuite noir jusque vers la moitié de sa longueur, & la derniere moitié est blanche : enfin la plus extérieure de chaque côté est toute blanche, excepté une partie de sa tige, qui est noire dans sa premiere moitié. Les deux plumes du milieu de la queue sont plus longues que les latérales, qui vont toutes en diminuant par degrés jusqu'à la plus extérieure de chaque côté, qui est la plus courte. Le bec, les pieds & les ongles sont noirs. Elle se nourrit ordinairement d'*Insectes*. Elle court aussi sur les petits Oiseaux & les mange. *Du cabinet de M. de Reaumur.*

A. *La Pie-griesche blanche.*

Lanius albus.

Lanius albus. *Aldrov. Avi. Tom. I. pag.* 387, *in qua icon non satis accurata.*

Collurio totus albus. *Jonst. Avi. pag.* 13. *hujus icon ab Aldrovando mutuata Tab. IX, sub titulo*, Lanius albus.

Magnitudine & crassitie cum præcedenti convenit; ab illo autem colore discrepat. In universo enim corpore albus est. Rostrum, ungueſque nigricant. Pedes luteſcunt.

Elle est de la même grosseur & de la même grandeur que la précédente; mais elle en différe par sa couleur, qui est blanche par tout le corps. Son bec & ses ongles sont noirâtres; & ses pieds jaunâtres.

2. La grande Pie-griesche grise.

Lanius ſuperne dilutè cinereus, infernè albus; tæniâ utrinque per oculos nigrâ; pennis ſcapularibus rufeſcentibus; rectricibus in exortu & apice albis, in medio nigris; extimâ in utroque latere, proximè ſequenti in latere exteriore per totam longitudinem albis . . . . . Lanius cinereus major.

Lanius major. *Geſn. Avi. pag.* 581, *in qua icon minùs accurata. Geſn. icon. Avi. pag.* 13, *in qua eadem icon.*
Lanius major Geſnero. *Rzac. Hiſt. nat. Pol. pag.* 285.
Lanius cinereus maximus Geſneri. *Willugh. Ornith. pag.* 53.
Lanius cinereus maximus Geſneri & Willughbeyi. *Rzac. Auct. Hiſt. Nat. Pol. pag.* 388.
Lanius. *Jonſt. Avi. hujus icon à Geſnero mutuata Tab. X.*
Aliud Laniorum genus majus Ornithologi. *Aldrov. Avi. Tom. I. pag.* 389.
Pica cinerea, ſeu Lanius major. *Friſch. maris & fœminæ icones accuratæ Tab.* 59.
Les Allemands l'appellent Wer-Kengel; War-Kengel. *Geſn. Aldrov.* Berg-Aelster; Grossere Neun-Toder. *Friſch.* Neun-Moerder; Aller-Groester; Fincken-Habicht. *Rzac.*
Les Polonois, Srokos; Dzierzba; Srokos naywiekszy popielasty. *Rzac.*

Elle eſt plus grande & plus groſſe que la *Pie-grièche griſe ordinaire.* D'ailleurs elle lui reſſemble aſſez par la forme du corps & les couleurs, ſi l'on en excepte les plumes ſcapulaires & les petites couvertures du deſſus des aîles, qui ſont rouſſâtres.

Je ne connois point cette eſpece.

Magnitudine & craſſitie *Lanium cinereum vulgarem* antecellit. Attamen cum illo convenit formâ corporis & colorum varietate, ſi tamen excipias ſcapulares pennas & tectrices alarum ſuperiores minores rufeſcentes.

Speciem iſtam non novi.

** 3. LA PIE-GRIESCHE ROUSSE.

Lanius superne tricolor, infernè albus, rufescente admixto; tæniâ utrinque per oculos nigrâ; pennis scapularibus albis; rectricibus primâ medietate albis, alterâ medietate nigris; lateralibus apice albis; extimâ exteriùs per totam longitudinem albâ. (*Mas*).

Lanius superne rufus, fusco transversim striatus, infernè sordidè albo-rufescens; pectore & lateribus lineis fuscis, circumferentiæ pennarum parallelis, notatis; rectricibus obscurè rufis, tæniâ fuscâ versùs apicem, apice rufescente; extimâ tæniâ fuscâ per totam longitudinem exteriùs donatâ, margine rufescente. (*Fœmina*) . . . . LANIUS RUFUS.

Lanius pectore, gulâ & ventre niveis; ex albo & fusco variegatus; superiore corporis parte & colli æruginosâ. *Klein. Avi. pag.* 54. *N°.* 4. (*Mas.*)

Lanius an minor primus Aldrovandi. *Willugh. Ornith. pag.* 54. *hujus icon ab Aldrovando mutuata Tab. X, sub titulo*, Lanius cinereus major. (*Mas*).

Lanius minor cinerascens, seu rufo-cinereus, cum macula in scapulis alba. *Raj. Syn. Avi. pag.* 19. *N°. A.* 6. (*Mas*).

Lanius minor cinerascens Raji, Willughbeyi. *Klein. Avi. pag.* 54. *N°.* 5. (*Mas*).

Lanius minor rufo-cinereus Raji. *Rzac. Auct. Hist. nat. Pol. pag.* 388. (*Mas*).

Lanius fœmina, similis secundo Aldrovandi. *Willugh. Ornith. pag.* 54.

Lanius minor rutilus. *Schwenck. Avi. Sil. pag.* 292. (*Fœmina*).

Lanius minor rutilus Schwenckfeldii. *Klein. Avi. pag.* 53. *N°.* 3. (*Fœmina*).

Lanius minor rutilus, seu Lanius parvus rubeus Schwenckfeldii. *Rzac. Auct. Hist. nat. Pol. pag.* 388. (*Fœmina*).

Lanius Collurio. *Jonst. Avi. hujus icon ab Aldrovando mutuata Tab. XI.* (*Mas*).

Collurionis parvi primum genus. *Aldrov. Avi. Tom. I. pag.* 389, *in qua hujus icon minimè accurata.* (*Mas*).

Pica minima; Lanius minor seu tertius. *Frisch. maris & fœminæ icones satis accuratæ Tab.* 61.

Ampelis dorso griseo, maculâ ad oculos longitudinali: Fœmina. *Faun. Suec. Linn. N°.* 180. *hujus icon non satis accurata Tab. II. N°.* 180. (*Fœmina*).

Ecorcheur à tête rouge. *Alb. Tom. II. pag.* 11 ; *avec une figure mal coloriée du mâle Pl.* 16.

Petit Ecorcheur femelle. *Alb. Tom. II. pag.* 10 ; *avec une figure mal coloriée Pl.* 15.

On l'appelle aux environs d'Alais TARGANAS DE LA TESTO ROUJHO.

Les Boulonnois l'appellent BUFERULA. *Aldrov.*

Les Anglois, WOOD-CHAT ; LESSER ASH-COLOURED BUTCHER-BIRD. *Raj.*

Elle eſt à peu près de la groſſeur d'une *Alouette huppée.* Sa longueur depuis le bout du bec juſqu'à celui de la queue eſt de ſept pouces trois lignes, & juſqu'à celui des ongles de ſix pouces deux lignes. Son bec depuis ſon crochet juſqu'aux coins de la bouche a dix lignes de long ; ſa queue trois pouces ; ſon pied onze lignes ; & celui du milieu des trois doigts antérieurs, joint avec l'ongle, neuf lignes : les latéraux ſont beaucoup plus courts ; & celui de derriere eſt un peu plus long que ces derniers. Elle a onze pouces ſix lignes de vol ; & ſes aîles lorſqu'elles ſont pliées, s'étendent preſque juſqu'à la moitié de la longueur de la queue. Les plumes de la bâſe du bec ſont d'un blanc-rouſſâtre. Au-deſſus de ces plumes, ainſi qu'aux coins de la bouche, ſont de longs poils noirs, tournés en-devant & roides comme des ſoyes. Le ſynciput eſt noirâtre. De chaque côté de la tête s'étend une large bande

Alaudam criſtatam craſſitie circiter æquat. Ipſius longitudo ab apice roſtri ad caudam extremam ſeptem pollices & tres lineas explet, & ad extremos ungues ſex pollices cum duabus lineis. Roſtrum ab ipſius unco ad oris angulos uſque decem lineas longum eſt ; cauda tres pollices ; pes undecim lineas ; & trium digitorum anticorum medius cum ungue novem lineas : laterales multò ſunt breviores ; poſticus autem laterales paululùm longitudine ſuperat. Alis expanſis, extremitates majorum remigum undecim pollicum & ſex linearum intervallo diſtant ; alæ verò complicatæ mediam ferè caudæ longitudinem attingunt. Pennæ baſi roſtri incumbentes ex albo rufeſcunt. Supra quas pennas & versùs oris angulos longiuſculi extant pili, antrorſum verſi, & ſetarum inſtar rigidi. Synciput nigricat ; & in

utroque capitis latere lata adeſt tænia pariter nigricans, per oculos ducta, & ſecundùm colli latera protenſa. Partes capitis & colli ſuperiores ſunt dilutè caſtaneæ. Dorſum ſupremum nigricat. Dorſum infimum & uropygium ſunt cinerea. Tectrices caudæ ſuperiores & pennæ ſcapulares albent. Guttur, partem colli inferiorem, pectus, ventrem, latera & crura veſtiunt pennæ albæ, aliquâ rufeſcentis mixturâ tinctæ. Tectrices caudæ inferiores concolores. Pennæ alas ſubtus tegentes, & quidem corpori viciniores nigricantes; à corpore verò remotiores candidæ. Alarum tectrices ſuperiores nigricant, minorum & quarumdam majorum marginibus griſeis. Remiges majores ab exortu ad mediam circiter longitudinem uſque candidæ, à medietate ad extremitatem fuſcæ : minores per totam longitudinem fuſcæ, apicis margine albido : color fuſcus trium quatuorve remigum corpori viciniorum ſaturatiſſimus eſt & ad nigredinem accedit. Cauda duodecim conſtat rectricibus, quarum binæ intermediæ ſunt ab exortu ad tertiam

de la même couleur, qui paſſe par les yeux, & deſcend le long des côtés du col. Les parties ſupérieures de la tête & du col ſont d'un marron clair. La partie ſupérieure du dos eſt noirâtre. La partie inférieure du dos & le croupion ſont cendrés. Les couvertures du deſſus de la queue & les plumes ſcapulaires ſont blanches. La gorge, la partie inférieure du col, la poitrine, le ventre, les côtés, les jambes & les couvertures du deſſous de la queue ſont d'un blanc mêlé d'une très-légere teinte de rouſſâtre. Celles du deſſous de l'aîle les plus proches du corps ſont noirâtres; & les plus éloignées du corps ſont blanches. Les couvertures du deſſus des aîles ſont noirâtres : les petites & quelques-unes des grandes ſont bordées de gris. Les grandes plumes de l'aîle ſont blanches depuis leur origine juſque vers la moitié de leur longueur; l'autre moitié eſt brune : les moyennes ſont de cette derniere couleur, & bordées de blanchâtre par le bout : la couleur brune eſt très-foncée & preſque noire dans les trois ou quatre de ces plumes, qui ſont les plus proches du corps. La queue eſt compoſée de douze plumes : les deux du milieu ſont blanches

depuis leur origine juſque vers le tiers de leur longueur, & le reſte eſt noir : les quatre ſuivantes de chaque côté ſont pareillement blanches depuis leur origine juſque vers la moitié de leur longueur, l'autre moitié eſt noire & terminée de blanc : enfin la plus extérieure de chaque côté eſt blanche dans toute ſa longueur du côté extérieur ; & le côté intérieur eſt blanc à l'origine de la plume, enſuite noir, & terminé de blanc : le blanc, placé à l'origine & au bout, occupe d'autant plus d'eſpace dans chacune de ces plumes, qu'elles ſont plus extérieures ; & le noir dans quelques-unes eſt très-peu foncé. Le bec eſt noirâtre. Les pieds & les ongles ſont bruns. Ceci eſt la deſcription du *mâle*.

La *femelle* en différe par ſes couleurs. Les parties ſupérieures de la tête & du col, le dos, le croupion & les couvertures du deſſus de la queue ſont rouſſes & rayées tranſverſalement de brun. Les plumes ſcapulaires & les couvertures du deſſus des aîles ſont pareillement rouſſes, & chacune eſt marquée d'une raye brune, qui en fait le tour & qui eſt parallele à ſa circonférence. La gorge, le ventre & les couvertures du deſſous de la queue ſont d'un blanc

circiter longitudinis partem uſque albæ, in reliqua longitudine nigræ : quatuor utrinque ſequentes pariter albæ ab exortu ad mediam circiter longitudinem uſque, in altera medietate nigræ, attamen apicibus albis : utrinque tandem extima in latere exteriore per totam longitudinem alba ; in latere verò interiore in exortu alba, dein nigra, & rurſus apice candida : albedo autem exortum & apicem rectricum tingens eò majus ſpatium occupat, quò rectrix fit exterior ; & color niger in quibuſdam rectricibus fit dilutior. Roſtrum nigricat. Pedes, ungueſque fuſceſcunt. Hæc eſt *maris* deſcriptio.

Fœmina ab illo colore diſcrepat. Partes capitis & colli ſuperiores, dorſum, uropygium & pennæ caudam ſuperne tegentes ſunt rufæ, fuſco tranſverſim ſtriatæ. Scapulares pennæ, alarumque tectrices ſuperiores ſimiliter rufæ, tæniâ fuſcâ unamquamque pennam ambiente, & circumferentiæ pennarum parallelâ. Guttur, venter & caudæ tectrices inferiores ſunt ſordidè albo-rufeſcentes. Pars colli inferior, pec-

tus, latera, alasque subtus cooperientes pennæ concolores, sed quælibet penna, alarum tectricum superiorum instar, tæniâ fuscâ, ipsius circumferentiæ parallelâ, notatur. Remiges fuscæ sunt, marginibus exterioribus rufis. Caudam componunt duodecim rectrices obscurè rufæ, tæniâ fuscâ versùs apicem præditæ, apice dilutè rufescentes : utrinque extima, quæ quidem cæteris paulò brevior, tæniâ insuper donatur fuscâ, per totam longitudinem protensâ, sed in latere exteriore tantùm, margine dilutè rufescente. Rostrum, pedes, ungueque griseo-fusci. *Insectis* præcipuè victitat. Aviculas quoque insectatur, & cùm eas capit, illas dilaniat ac devorat. *Ex museo Realmuriano.*

sale & roussâtre. La partie inférieure du col, la poitrine, les côtés & les couvertures du dessous de l'aîle sont de la même couleur, mais chaque plume est marquée, comme les couvertures du dessus des aîles, d'une raye brune, parallele à sa circonférence. Les plumes des aîles sont brunes, & ont leur bord extérieur roux. La queue est composée de douze plumes d'un roux rembruni, marquées à leur bout d'une raye brune, & terminées de roussâtre clair : la plus extérieure de chaque côté, qui est un peu plus courte que les autres, est aussi marquée dans toute sa longueur, mais du côté extérieur seulement, d'une pareille raye brune, après laquelle suit un roussâtre clair. Le bec, les pieds & les ongles sont gris-bruns. Elle se nourrit ordinairement d'*Insectes*. Elle mange aussi de petits Oiseaux, lorsqu'elle en peut attraper. *Du cabinet de M. de Reaumur.*

** 4. L'Ecorcheur.

Lanius superne cinereus, infernè pallidè roseus ; dorso supremo rufo ; tæniâ utrinque per oculos nigrâ ; rectricibus lateralibus in exortu albis, apice nigricantibus, apicis margine albo ; tribus extimis exteriùs albo marginatis . . . . Collurio.

Lanius minor primo ; capite & collo cinereis ; gutture & pectore incarnatis ; alis & dorso ex ærugine & nigredine variegatis, rostro & pedibus nigris. *Klein. Avi. pag.* 53. *N°.* 2.

Lanius tertius Aldrovandi. *Willugh. Ornith. pag.* 54.

Lanius minor, tertius nempè Aldrovandi. *Charlet. Exer. pag.* 72. *N°.* 13.

Lanius minor rufus, ſeu tertius Aldrovandi. *Raj. Syn. Avi. pag.* 18. *N°. A.* 4.

Lanius minor varius; Spinitorquus minor. *Schwenck. Avi. Sil. pag.* 292.

Lanius minor varius Schwenckfeldii; Collurio mas Aldrovandi. *Rzac. Auct. Hiſt. nat. Pol. pag.* 387.

Lanius. *Linn. Syſth. Nat. ed.* 6. *Gen.* 78. *ſp.* 2.

Collurionis parvi tertium genus. *Aldrov. Avi. Tom. I. pag.* 390, *in qua hujus icon minimè accurata.*

Merulæ congener alia. *Aldrov. Avi. Tom. II. pag.* 625, *in qua icon minùs accurata.*

Merulæ congener altera. *Jonſt. Avi. pag.* 76.

Merulæ congener alia Aldrovandi. *Willugh. Ornith. pag.* 144. *N°.* 3. *Raj. Syn. Avi. pag.* 67. *N°.* 13.

Ampelis dorſo griſeo, maculâ ad oculos longitudinali. *Faun. Suec. Linn. N°.* 180. *maris icon non ſatis accurata Tab. II. N°.* 180.

Petite Pie-grièche. *Bel. Hiſt. nat. des Oiſ. pag.* 128, *dans laquelle il y a une mauvaiſe figure.*

Pie-grièche; Pie eſcrayere; Pie ancrouelle. *Bel. Portr. d'Oiſ. pag.* 21 *a*, *dans laquelle eſt la même figure.*

Petit Ecorcheur. *Alb. Tom. II. pag.* 10; *avec une figure mal coloriée du mâle Pl.* 14.

Les Grecs l'appellent Κολλυριων. *Bel.*

Les Italiens, Regestola Falconiera; Gaza Sperviera; Gaza marina; Passera Gazera; Falconello. *Bel.*

Les Toulonnois, Buferlotto Maschio. *Aldrov.*

Les Savoyards, Matagasse; Arneat. *Bel.*

Les Allemands, Kleiner bundter War-Krengel; Klein Waihn-Krengel; Dorn-traeher. *Schwenck.* Kleiner Neun-Moerder. *Rzac.*

Les Polonois, Srokos mnieyssy pstry. *Rzac.*

Les Anglois, Butcher-Bird; Adder-Bird. *Charlet.* Lesser Butcher-Bird. *Willugh. Alb.* Lesser Red-Backt Butcher-Bird. *Raj.*

Les Habitans de la Province d'York, Flusher. *Willugh. Charlet.*

Il eſt à peu près de la groſſeur de la précédente. Sa longueur depuis le bout du bec juſqu'à celui de la queue eſt de ſept pouces trois lignes, & juſ-

Præcedentem craſſitie circiter æquat. Ipſius longitudo ab apice roſtri ad caudam extremam ſeptem pollices & tres lineas explet, & ad extremos

extremos ungues sex pollices cum lineis binis. Rostrum ab ipsius unco ad oris angulos usque novem lineas longum est; cauda duos pollices & undecim lineas; pes decem lineas; & trium digitorum anticorum medius cum ungue novem lineas : laterales multò sunt breviores; & posticus anticorum extimum longitudine adæquat. Ab extremo ad extremum alarum extensarum distantia est undecim pollicum & trium linearum; alæ verò complicatæ mediam caudæ longitudinem non attingunt. Partes capitis & colli superiores, dorsi partem infimam & uropygium vestiunt pennæ cinereæ. Tectrices caudæ superiores concolores. Quæ dorsum supremum obtegunt, sunt rufæ. Supra nares & versùs oris angulos longiusculi extant pili nigri, antrorsum reflexi, & setarum instar rigidi. In utroque capitis latere lata adest tænia nigra, supra nares orta, per oculos ducta, & partem capitis posteriorem versùs protensa. Guttur & pars colli inferior albent. Pectus, venter & latera roseo diluto colore tinguntur. Crura sunt cinerea.

qu'à celui des ongles de six pouces deux lignes. Son bec depuis son crochet jusqu'aux coins de la bouche a neuf lignes de long; sa queue deux pouces onze lignes; son pied dix lignes; & celui du milieu des trois doigts antérieurs, joint avec l'ongle, neuf lignes : les latéraux sont beaucoup plus courts; & celui de derriere est de la même longueur que l'extérieur de ceux de devant. Il a onze pouces trois lignes de vol; & ses aîles, lorsqu'elles sont pliées, ne s'étendent pas tout-à-fait jusqu'à la moitié de la longueur de la queue. Les parties supérieures de la tête & du col, la partie inférieure du dos, le croupion & les couvertures du dessus de la queue sont cendrées. La partie supérieure du dos est rousse. Il y a au-dessus des narines, ainsi qu'aux coins de la bouche, de longs poils noirs, tournés en-devant & roides comme des soyes. De chaque côté de la tête est une large bande noire, qui commence au-dessus des narines & s'étend vers le derriere de la tête, en passant par les yeux. La gorge & la partie inférieure du col sont blanches. La poitrine, le ventre & les côtés sont d'une couleur de rose pâle. Les jambes sont cendrées. Les couvertures du

dessous de la queue & celles du dessous de l'aîle sont blanches. Les petites du dessus de l'aîle sont brunes & bordées de roux: les grandes sont de la même couleur, mais la bordure rousse ne s'étend que du côté extérieur seulement. Les plumes de l'aîle sont brunes & leur bord extérieur est roussâtre. La queue est composée de douze plumes: les deux du milieu sont noirâtres: les latérales sont blanches à leur origine, & noirâtres vers leur bout; le blanc dans chacune de ces plumes s'étend d'autant plus loin vers son bout, que la plume est plus extérieure: les trois plus extérieures de chaque côté sont aussi bordées de blanc du côté extérieur & à leur bout; & les deux latérales de chaque côté, les plus voisines des deux plumes du milieu, ne sont bordées de blanc qu'à leur bout seulement. De plus les tiges de toutes les plumes latérales sont noirâtres dans toute leur longueur. Le bec est noir. Les pieds sont bruns; & les ongles noirâtres. Il se nourrit des mêmes alimens que les précédentes. *Du cabinet de M. de Reaumur.*

Tectrices caudæ inferiores & pennæ alas subtus cooperientes candidæ. Alarum tectrices superiores minores fuscæ, marginibus rufis: majores concolores, sed marginibus rufis in latere exteriore tantùm præditæ. Remiges quoque fuscæ, oris exterioribus rufescentibus. Duodecim rectricibus cauda constat: binæ intermediæ nigricantes: laterales in exortu albæ, apice nigricantes; albedo autem eò magìs versùs pennæ extremitatem protenditur, quò rectrix fit exterior: tres utrinque extimæ sunt exteriùs & apice albo marginatæ; & binæ utrinque laterales, duabus intermediis finitimæ, marginibus albis apice tantùm præditæ sunt. Omnium insuper lateralium rectricum scapi per totam longitudinem nigricant. Rostrum nigrum. Pedes fusci; ungues verò nigricantes. Eodem ac præcedentes cibo utitur. *Ex museo Realmuriano.*

** 5. L'ÉCORCHEUR VARIÉ.

Lanius superne griseus, infernè albo rufescens, fusco superne & infernè transversim striatus; scapularibus pennis albo-rufescentibus, tæniâ nigricante circumferentiæ parallelâ

præditis ; rectricibus tribus extimis in exortu & apice albo-rufescentibus, in reliqua longitudine nigricantibus ; extimâ exteriùs albo-rufescente . . . . COLLURIO VARIUS.

Lanius minor lineis albis & nigris semicircularibus variegatus. *Raj. Syn. Avi. pag.* 19. *N°. A.* 5.
Lanius Arundinum. *Klein. Avi. pag.* 54. *N°.* 10. *hujus icon satis accurata pag.* 186.
Lanius alius. *Jonst. Avi. hujus icon ab Aldrovando mutuata Tab. XI.*
Collurio. *Charlet. Exer. pag.* 72. *N°.* 12.
Charlet. Onomazt. pag. 65. *N°.* 12.
Collurio, seu Lanius minor. *Willugh. Ornith. hujus icon ab Aldrovando mutuata Tab. X.*
Collurionis parvi secundum genus. *Aldrov. Avi. Tom. I. pag.* 390. *hujus icon non satis accurata pag.* 391.
Les Boulonnois l'appellent BUFERLA. *Aldrov.*
Les Ferrarois, VERLE. *Aldrov.*
Les Anglois, LESSER VARIEGATED BUTCHER-BIRD. *Raj.* LITTLE LANAR. *Charlet.*

Præcedenti nonnihil crassitie cedit. Ipsius longitudo ab apice rostri ad caudæ extremitatem sex pollices & totidem lineas æquat, & ad extremos ungues quinque pollices & undecim lineas. Rostrum ab ipsius unco ad oris angulos octo cum semi lineas longum est ; cauda duos pollices & novem lineas ; pes undecim lineas ; & trium digitorum anticorum medius cum ungue novem lineas : laterales multò sunt breviores ; & posticus laterales nonnihil longitudine excedit. Ab extremo ad extremum alarum extensarum distantia est decem pol-

Il est un peu moins gros que le précédent. Sa longueur depuis le bout du bec jusqu'à celui de la queue est de six pouces six lignes ; & jusqu'à celui des ongles de cinq pouces onze lignes. Son bec depuis son crochet jusqu'aux coins de la bouche a huit lignes & demie de long ; sa queue deux pouces neuf lignes ; son pied onze lignes ; & celui du milieu des trois doigts antérieurs, joint avec l'ongle, neuf lignes : les latéraux sont beaucoup plus courts ; & celui de derriere est un peu plus long que ces derniers. Il a dix pouces neuf lignes de vol ; & ses aîles, lorsqu'elles sont pliées, s'étendent un peu

au-delà de la moitié de la longueur de la queue. La tête, la partie ſupérieure du col, le dos & le croupion ſon d'un gris rayé tranſverſalement de brun. Les couvertures du deſſus de la queue ſont rouſſâtres, & variées de bandes tranſverſales, noirâtres, formant chacune un arc de cercle. Les plumes ſcapulaires ſont d'un blanc tirant un peu ſur le rouſſâtre, & chacune eſt marquée d'une aſſez large bande noirâtre, qui en fait le tour, & qui eſt parallele à ſa circonférence. La gorge, la partie inférieure du col, la poitrine, le haut du ventre & les côtés ſont d'un blanc-rouſſâtre, varié, comme ſur le dos, de lignes tranſverſales, brunes. Le bas-ventre & les jambes ſont d'un blanc-rouſſâtre & ſans taches. Les couvertures du deſſous de la queue ſont rouſſâtres, & variées de quelques petites taches brunes, ſituées ſur le milieu de la plume & tout le long de ſa tige. Les petites couvertures du deſſous de l'aîle ſont d'un blanc-rouſſâtre & ſans taches : les grandes ſont griſes. Les petites du deſſus ſont noirâtres, & ont chacune une tache rouſſâtre, ſituée au milieu de leur bout ; elles ſont auſſi bordées de cette derniere couleur : les grandes les plus proches du licum & novem linearum; alæ verò complicatæ paulò ultra mediam caudæ longitudinem extenduntur. Caput, partem colli ſuperiorem, dorſum & uropygium veſtiunt pennæ griſeæ, fuſco tranſverſim ſtriatæ. Quæ caudam ſuperne obtegunt, rufeſcunt, & tæniis variegantur tranſverſis, nigricantibus paululùm arcuatis. Pennæ ſcapulares ex albo ad rufeſcentem colorem nonnihil inclinant, & unaquæque tæniâ notatur latiuſculâ nigricante, eam ambiente, & circumferentiæ pennæ parallelâ. Guttur, pars colli inferior, pectus, venter ſupremus & latera pennis veſtiuntur albo-rufeſcentibus, ſimiliter ac in dorſo, fuſco tranſverſim ſtriatis. Venter imus & crura pennis albo-rufeſcentibus & immaculatis. Tectrices caudæ inferiores rufeſcunt, & minutis quibuſdam maculis variegantur fuſcis, in medio cujuſlibet pennæ & ſecundùm ſcapi longitudinem collocatis. Alarum tectrices inferiores minores ſunt albo-rufeſcentes & immaculatæ : majores griſeæ. Superiores minores nigricantes, maculâ rufeſcente, in apicis

medio collocatâ, donatæ, oris insuper rufescentibus : majores corpori finitimæ concolores, marginibus tamen exterioribus rufis ; margo autem rufa eò latior est, quò penna fit corpori vicinior : majores tandem à corpore remotiores nigricantes, oris albo-rufescentibus, sed in apice tantùm. Alam componunt novemdecim remiges, quarum prima brevissima, quarta verò omnium longissima. Decem primores sunt in exortu rufescentes, in reliqua longitudine superne nigricantes, infernè cinereæ : novem reliquæ similiter superne nigricantes, infernè cinereæ, sed per totam longitudinem : omnium autem remigum apicis margines sunt albo-rufescentes ; & oræ exteriores tertiæ, quartæ & quintæ, sicut & oræ exteriores octo remigum corpori viciniorum, sunt rufæ : margo autem rufa eò latior est, quò remix fit corpori vicinior. Cauda duodecim constat rectricibus, quarum utrinque extima decem intermediis paululùm longitudine cedit ; decem autem intermediæ æqualis sunt inter se longitudinis. Binæ intermediæ nigricant, corps sont de la même couleur, mais elles sont bordées extérieurement de roux ; cette bordure est d'autant plus large, que la plume est plus proche du corps : enfin les grandes les plus éloignées du corps sont noirâtres, & bordées de blanc-roussâtre seulement par le bout. Il y a dans chaque aile dix-neuf plumes, dont la premiere est extrêmement courte, & la quatriéme est la plus longue de toutes. Les dix premieres sont roussâtres à leur origine ; le reste de leur longueur est noirâtre en-dessus & cendré en-dessous : les neuf autres sont aussi noirâtres en-dessus & cendrées en-dessous, mais dans toute leur longueur : le bout de chacune de ces plumes est bordé de blanc-roussâtre ; & le bord extérieur de la troisiéme, la quatriéme & la cinquiéme, ainsi que celui des huit plus proches du corps, est roux : cette bordure est d'autant plus large, que la plume est plus voisine du corps. La queue est composée de douze plumes, dont la plus extérieure de chaque côté est un peu plus courte que les dix du milieu, qui sont toutes d'égale longueur entr'elles. Les deux du milieu sont noirâtres & bordées de roux extérieurement, intérieurement & par le bout : les deux

ſuivantes de chaque côté ſont pareillement noirâtres, & bordées de rouſſâtre extérieurement & au bout ſeulement : les trois plus extérieures de chaque côté ſont d'un blanc-rouſſâtre à leur origine & à leur bout ; le reſte de leur longueur eſt noirâtre, excepté le côté extérieur de la plus extérieure & le bord extérieur des deux autres, qui ſont auſſi d'un blanc-rouſſâtre. La bâſe du bec eſt hériſſée de longs poils noirs, roides comme des ſoyes. Le bec, les pieds & les ongles ſont gris-bruns. Il ſe nourrit des mêmes alimens que les précédents. *Du cabinet de M. de Reaumur.*

Je ne ſçais ſi celui-ci n'eſt pas la femelle du précédent.

marginibus exterioribus, interioribus & in apice rufis : duæ utrinque ſequentes ſimiliter nigricantes, oris exterioribus & in apice tantùm rufeſcentibus : tres utrinque extimæ in exortu & apice ex albo rufeſcunt, in reliqua longitudine nigricant, exceptis tamen latere exteriore extimæ & marginibus exterioribus duarum utrinque ſequentium albo-rufeſcentibus. Circa baſin roſtri longiuſculi rigent pili nigri, ſetarum inſtar rigidi. Roſtrum pedes, ungueſque griſeo-fuſci. Eodem ac præcedentes cibo utitur. *Ex muſeo Realmuriano.*

An præcedentis fœmina ?

** 6. La Pie-griesche grise de Cayenne.

Voyez Pl. XIV. Fig. 1.

Lanius dilutè cinereus ; capite rectricibuſque nigris ; remigibus majoribus ſuperne nigris, ſubtus cinereis . . . . . Lanius Cayanensis cinereus.

Elle eſt à peu près de la groſſeur d'un *Merle*. Sa longueur depuis le bout du bec juſqu'à celui de la queue eſt de huit pouces cinq lignes, & juſqu'à celui des ongles de ſept pouces ſix lignes. Son bec depuis ſon bout juſqu'aux coins de la bou-

Craſſitie *Merulam* circiter æquat. Ipſius longitudo ab apice roſtri ad caudam extremam octo pollices & quinque lineas explet, & ad extremos ungues ſeptem pollices & ſex lineas. Roſtrum ab ipſius apice ad oris

angulos quatuordecim lineas longum; cauda duos pollices cum undecim lineis; pes undecim lineas; & trium digitorum anticorum medius cum ungue decem lineas : laterales multò sunt breviores; & posticus anticorum extimum longitudine adæquat. Alis expansis, extremitates majorum remigum duodecim pollicum & decem linearum intervallo distant; alæ verò complicatæ ad duas tertias longitudinis caudæ partes usque protenduntur. Capitis latera, sicut & superior pars, nigra sunt. Guttur, collum, dorsum, uropygium, pectus, venter, latera, crura, tectrices caudæ superiores & inferiores & pennæ alas subtus tegentes sunt dilutè cinereæ. Alarum tectrices superiores corpori finitimæ concolores; à corpore verò remotiores nigræ. Remiges sunt superne nigræ, subtus verò cinereæ, exceptis tamen tribus corpori vicinioribus dorso concoloribus. Caudam componunt duodecim rectrices superne & infernè nigræ : laterales intermedias paululùm longitudine excedunt; quo fit cauda nonnihil bifurca. Circa basin mandibulæ su-

che a quatorze lignes de long; sa queue deux pouces onze lignes; son pied onze lignes; & celui du milieu des trois doigts antérieurs, joint avec l'ongle, dix lignes : les latéraux sont beaucoup plus courts; & celui de derriere est de la même longueur que l'extérieur de ceux de devant. Elle a douze pouces dix lignes de vol; & ses aîles, lorsqu'elles sont pliées, s'étendent jusqu'aux deux tiers de la longueur de la queue. La partie supérieure & les côtés de la tête sont noirs. La gorge, le col, le dos, le croupion, la poitrine, le ventre, les côtés, les jambes, les couvertures du dessus & du dessous de la queue & celles du dessous de l'aîle sont d'un cendré clair. Les couvertures du dessus de l'aîle les plus proches du corps sont de la même couleur; & les plus éloignées du corps sont noires. Les plumes de l'aîle sont de cette derniere couleur en-dessus, & cendrées en-dessous; il faut cependant en excepter les trois plus proches du corps, qui sont du même cendré que le dos. La queue est composée de douze plumes noires dessus & dessous : les latérales sont un peu plus longues que celles du milieu; ce qui rend la queue un peu fourchue. Autour de la bâse du demi-bec

ſupérieur ſont quelques petits poils noirs, roides comme des ſoyes. Le bec eſt rouge à ſon origine & noir à ſon bout. Les pieds ſont cendrés; & les ongles noirâtres. On la trouve à *Cayenne*, d'où elle a été envoyée à *M. de Reaumur* par *M. des Eſſars*.

perioris quidam extant exigui pili nigri, ſetarum inſtar rigidi. Roſtrum in exortu rubrum, apice nigrum. Pedes cinerei; ungues verò nigricantes. Habitat in *Cayana*, unde in *muſeum Realmurianum* miſſus à *D. des Eſſars*.

**7. LA PIE-GRIESCHE TACHETÉE DE CAYENNE.

Voyez Pl. XIV. Fig. 2.

Lanius dilutè cinereus, lineolis longitudinalibus nigris notatus; capite, rectricibuſque nigris; remigibus majoribus ſuperne nigris, ſubtus cinereis . . . . LANIUS CAYANENSIS NÆVIUS.

Elle eſt de la groſſeur de la précédente. Sa longueur depuis le bout du bec juſqu'à celui de la queue eſt de huit pouces ſix lignes, & juſqu'à celui des ongles de ſept pouces ſix lignes. Son bec depuis ſon bout juſqu'aux coins de la bouche a treize lignes & demie de long; ſa queue deux pouces huit lignes; ſon pied onze lignes; & celui du milieu des trois doigts antérieurs, joint avec l'ongle, dix lignes: les latéraux ſont un peu plus courts; & celui de derriere l'eſt encore davantage. Elle a douze pouces ſix lignes de vol; & ſes ailes, lorſqu'elles ſont pliées, s'étendent juſqu'à un pouce de diſtance du bout de la queue. La tête eſt noire:

Craſſitie præcedentem æmulatur. Ipſius longitudo à roſtri apice ad caudæ extremitatem octo pollices & ſex lineas æquat, & ad extremos ungues ſeptem pollices cum ſex lineis. Roſtrum ab ipſius apice ad oris angulos tredecim cum ſemi lineas longum eſt; cauda duos pollices & octo lineas; pes undecim lineas; & trium digitorum anticorum medius cum ungue decem lineas: laterales paulò ſunt breviores; poſticus adhuc brevior. Ab extremo ad extremum alarum extenſarum diſtantia eſt duodecim pollicum & ſex linearum; alæ verò complicatæ caudam extremam, excepto pollicis

licis intervallo, pertingunt. Caput nigrum est; guttur albicat. Collum, dorsum, uropygium, pectus, venter, latera, crura, pennæ caudam superne & infernè tegentes, alarumque tectrices superiores corpori finitimæ, sunt dilutè cinereæ, lineolis notatæ longitudinalibus, nigris, in collo & pectore crebrioribus, quàm in aliis corporis partibus. Tectrices alarum superiores à corpore remotiores nigræ: inferiores candidæ. Remiges majores superne nigræ, infernè cinereæ: minores in latere exteriore nigræ, in interiore ab exortu ad mediam circiter longitudinem candidæ, à medietate ad apicem nigræ; attamen excipiendæ sunt quatuor corpori viciniores, eodem ac dorsum cinereo tinctæ. Rectrices penitùs nigræ. Circa basin mandibulæ superioris quidam extant exigui pili nigri, setarum instar rigidi. Rostrum in exortu obscurè rubrum, apice nigrum. Pedes cinerei; ungues verò nigri. Habitat in *Cayana*, unde in *musæum D. Aubry* missus est.

la gorge blanche. Le col, le dos, le croupion, la poitrine, le ventre, les côtés, les jambes, les couvertures du dessus & du dessous de la queue & celles du dessus de l'aîle les plus proches du corps sont d'un cendré clair marqué de petites lignes longitudinales, noires, qui sont plus fréquentes au col & à la poitrine que par-tout ailleurs. Les autres couvertures du dessus de l'aîle sont noires: celles du dessous sont blanches. Les grandes plumes de l'aîle sont noires en-dessus & cendrées en-dessous: les moyennes, excepté les quatre plus proches du corps, qui sont du même cendré que le dos, sont aussi noires, & ont depuis leur origine jusque vers la moitié de leur longueur leur côté intérieur blanc. Celles de la queue sont tout-à-fait noires. Autour de la bâse du demi-bec supérieur sont quelques petits poils noirs, roides comme des soyes. Le bec est d'un rouge obscur à son origine, & noir vers le bout. Les pieds sont cendrés; & les ongles noirs. On la trouve à *Cayenne*, d'où elle a été envoyée à *M.* l'*Abbé Aubry*, qui la conserve dans son *cabinet*.

** 8. La Pie-griesche de la Louisiane.

Voyez Pl. XV. Fig. 2.

Lanius ſuperne cinereus, infernè albus; tæniâ infra oculos nigrâ; remigibus majoribus primâ medietate albis, alterâ medietate nigricantibus; rectricibus nigris, lateralibus in exortu & apice albis . . . . Lanius Ludovicianus.

Elle eſt un peu moins groſſe que *notre Pie-grièche griſe*. Sa longueur depuis le bout du bec juſqu'à celui de la queue eſt de huit pouces trois lignes, & juſqu'à celui des ongles de ſix pouces ſix lignes. Son bec depuis ſon bout juſqu'aux coins de la bouche a dix lignes & demie de long; ſa queue trois pouces neuf lignes; ſon pied douze lignes; & celui du milieu des trois doigts antérieurs, joint avec l'ongle, neuf lignes: les latéraux ſont beaucoup plus courts; & celui de derriere eſt un peu plus long que ces derniers. Elle a douze pouces de vol; & ſes aîles, lorſqu'elles ſont pliées, s'étendent juſqu'au tiers de la longueur de la queue. Les parties ſupérieures de la tête & du col, le dos, le croupion, les plumes ſcapulaires & les petites couvertures du deſſus des aîles ſont cendrées. De chaque côté de la tête, ſur chaque joue, eſt une bande longitudinale, noire, qui paſſe ſous les

Lanio cinereo noſtrati nonnihil craſſitie cedit. Ipſius longitudo ab apice roſtri ad caudam extremam octo pollices & tres lineas æquat, & ad extremos ungues ſex pollices & totidem lineas. Roſtrum ab ipſius apice ad oris angulos decem cum ſemi lineas longum eſt; cauda tres pollices cum novem lineis; pes unum pollicem; & trium digitorum anticorum medius cum ungue novem lineas: laterales multò ſunt breviores; & poſticus laterales nonnihil longitudine excedit. Ab extremo ad extremum alarum extenſarum diſtantia eſt duodecim pollicum; alæ verò complicatæ ad tertiam longitudinis caudæ partem uſque protenduntur. Partes capitis & colli ſuperiores, dorſum, uropygium, pennæ ſcapulares & tectrices alarum ſuperiores minores ſunt cinereæ. In utroque capitis la-

tere, supra utramque genam, tænia extat longitudinalis, nigra, infra oculos ducta. Guttur, pars colli inferior, pectus, venter, latera, crura, pennæ caudam superne & infernè cooperientes, alarumque tectrices inferiores albent. Alarum margines, versùs articulum carpo humano respondentem, concolores. Tectrices alarum superiores majores nigricant. Novem primores remiges ab exortu ad mediam circiter longitudinem usque albæ, à medietate ad apicem nigricantes: sequentes omnes nigricant, orisque donantur interioribus albidis : omnes insuper remiges minores albo terminantur. Duodecim rectricibus cauda constat : binæ intermediæ nigræ : laterales omnes in exortu & apice albæ, in medio verò nigræ. Binæ rectrices intermediæ lateralibus sunt longiores, laterales autem gradatim longitudine minuuntur ad utrinque extimam usque breviorem. Supra nares & versùs oris angulos pili extant longiusculi, nigri, antrorsum versi, & setarum instar rigidi. Rostrum, pedes, ungueſque nigricantes.

yeux. La gorge, la partie inférieure du col, la poitrine, le ventre, les côtés, les jambes, les couvertures du dessus & du dessous de la queue & celles du dessous des aîles sont blanches. Le bord de l'aîle, vers le pli qui répond à celui du poignet, est de cette derniere couleur. Les grandes couvertures du dessus de l'aîle sont noirâtres. Les neuf premieres plumes de l'aîle sont blanches depuis leur origine jusque vers la moitié de leur longueur, l'autre moitié est noirâtre : toutes les suivantes sont noirâtres, & ont leur bord intérieur blanchâtre : de plus toutes les moyennes sont terminées de blanc. La queue est composée de douze plumes : les deux du milieu sont noires : toutes les latérales sont blanches à leur origine & à leur bout, & noires dans leur milieu. Les deux plumes du milieu de la queue sont plus longues que les latérales, qui vont toutes en diminuant par degrés jusqu'à la plus extérieure de chaque côté, qui est la plus courte. Au-dessus des narines & vers les coins de la bouche sont de longs poils noirs, tournés en-devant, & roides comme des soyes. Le bec, les pieds & les ongles sont noirâtres. On la trouve à la *Louisiane*, d'où

elle a été envoyée à *M. de Reaumur* par *M. le Comte de la Galiſſoniere.*

Habitat in *Ludovicia*, unde in *muſeum Realmurianum* miſſus à *D. Comite de la Galiſſoniere.*

** 9. La Petite Pie-griesche de Madagascar.

Voyez Pl. XVI. le mâle Fig. 1. *& la femelle Fig.* 2.

Lanius ſuperne cinereus, infernè albus, pauco rufeſcente admixto; (gutture & collo inferiore nigris; *mas*) rectricibus binis intermediis in exortu rufis, in reliqua longitudine griſeo-fuſcis; extimâ extus & apice griſeo-fuſcâ, intus rufâ, aliis lateralibus rufis, apice griſeo-fuſcis . . . . Lanius Madagascariensis minor.

Les Habitans de Madagaſcar appellent le mâle Cali-Calic, *& la femelle* Bruia.

Elle eſt à peu près de la groſſeur du *Moineau de campagne* ou *Friquet.* Sa longueur depuis le bout du bec juſqu'à celui de la queue eſt de quatre pouces onze lignes, & juſqu'à celui des ongles de quatre pouces ſix lignes. Son bec depuis ſon crochet juſqu'aux coins de la bouche a ſix lignes & demie de long; ſa queue un pouce neuf lignes; ſon pied huit lignes; & celui du milieu des trois doigts antérieurs, joint avec l'ongle, ſix lignes : les latéraux ſont un peu plus courts; & celui de derriere eſt de la même longueur que l'intérieur de ceux de devant. Elle a neuf pouces de vol; & ſes aîles, lorſqu'elles ſont

Craſſitie *Paſſerem campeſtrem* circiter æmulatur. Ipſius longitudo ab apice roſtri ad caudam extremam quatuor pollices & undecim lineas æquat, & ad extremos ungues quatuor pollices & ſex lineas. Roſtrum ab ipſius unco ad oris angulos uſque ſex cum ſemi lineas longum eſt; cauda unum pollicem & novem lineas; pes octo lineas; & trium digitorum anticorum medius cum ungue ſex lineas : laterales paulò ſunt breviores; & poſticus anticorum intimum longitudine adæquat. Alis expanſis, extremitates majorum remigum novem pollicum inter-

vallo distant; alæ verò complicatæ ad duas circiter tertias longitudinis caudæ partes usque protenduntur. Partes capitis & colli superiores, sicut & dorsum, vestiunt pennæ cinereæ. Quæ uropygium & caudam superne cooperiunt, sunt rufæ. In utroque capitis latere, rostrum inter & oculum, macula extat nigra, supra quam linea est alba, supra oculum quoque protensa. Genæ sunt albidæ. Guttur nigrum, sicut & collum inferius. Pectus, venter, latera, caudæ tectrices inferiores & pennæ alas subtus tegentes albæ, cum aliqua in pectore & imo ventre rufi mixtura. Crura ex albo & rufo variegata. Alarum margines, versùs articulum carpo humano respondentem, ipsarumque tectrices superiores minores rufæ : majores griseo-fuscæ. Remiges fuscæ, oris exterioribus griseo-fuscis, ad rufescentem nonnihil vergentibus. Caudam componunt duodecim rectrices : binæ intermediæ sunt in exortu rufæ, in reliqua longitudine griseo-fuscæ : quatuor utrinque sequentes rufæ, apicibus griseo-fuscis : utrinque pliées, s'étendent environ jusqu'aux deux tiers de la longueur de la queue. Les parties supérieures de la tête & du col, ainsi que le dos, sont cendrées. Le croupion & les couvertures du dessus de la queue sont rousses. De chaque côté de la tête, entre le bec & l'œil, est une tache noire, au-dessus de laquelle il y a une ligne blanche, qui s'étend aussi par-dessus l'œil. Les joues sont blanchâtres. La gorge & la partie inférieure du col sont noires. La poitrine, le ventre, les côtés, les couvertures du dessous de la queue & celles du dessous de l'aîle sont blanches, avec un peu de roux mêlé à la poitrine & au bas-ventre. Les jambes sont variées de roux & de blanc. Les petites couvertures du dessus des aîles, ainsi que le bord de l'aîle, vers le pli qui répond à celui du poignet, sont rousses : les grandes sont d'un gris-brun. Les plumes de l'aîle sont brunes, & leur bord extérieur est d'un gris-brun tirant un peu sur le roussâtre. La queue est composée de douze plumes : les deux du milieu sont rousses à leur origine, & d'un gris-brun dans le reste de leur longueur : les quatres suivantes de chaque côté sont rousses & terminées de gris-brun : & la plus exté-

rieure eſt d'un gris-brun du côté extérieur & à ſon bout, & rouſſe du côté intérieur. Au-deſſus des narines & vers les coins de la bouche ſont quelques petits poils noirs, roides comme des ſoyes. Le bec eſt noir. Les pieds ſont d'une couleur de plomb; & les ongles bruns.

La *femelle* différe du *mâle* par ſes couleurs. Les parties ſupérieures de la tête & du col, le dos & le croupion ſont d'un cendré moins beau & moins vif que celui du *mâle*. Les couvertures du deſſus de la queue ſont rouſſes. La gorge, la partie inférieure du col, la poitrine, le ventre, les côtés, les jambes, les couvertures du deſſous de la queue & celles du deſſous des aîles ſont d'un blanc mêlé d'un peu de rouſſâtre. Les petites couvertures du deſſus des aîles ſont cendrées: les grandes ſont d'un gris-brun. Les plumes des aîles & celles de la queue ſont des mêmes couleurs que celles du *mâle*.

On les trouve à *Madagaſcar*, d'où elles ont été apportées à *M. de Reaumur* par *M. Poivre*.

tandem extima exteriùs & apice griſeo-fuſca, interiùs verò rufa. Supra nares & versùs oris angulos quidam rigent exigui pili nigri, ſetarum inſtar rigidi. Roſtrum nigrum. Pedes plumbei; ungues verò fuſci.

Fœmina coloribus à *mare* diſcrepat. Partes capitis & colli ſuperiores, dorſum & uropygium cineraſcunt quidem, ſed minùs ſplendidè quam in *mare*. Tectrices caudæ ſuperiores ſunt rufæ. Guttur, pars colli inferior, pectus, venter, latera, crura, caudæ tectrices inferiores, & pennæ alas ſubtus tegentes albæ, cum aliqua rufeſcentis mixtura. Tectrices alarum ſuperiores minores cinereæ: majores verò griſeo-fuſcæ. Remiges & rectrices remigibus & rectricibus *maris* concolores.

Habitant in *Madagaſcarienſi Inſula*, unde in *muſeum Realmurianum* à *D. Poivre* allati ſunt.

** 10. La Pie-griesche grise du Sénégal.

Voyez Pl. XVII. Fig. 1.

Lanius superne griseus, infernè cinereo-albus; capite superiùs nigro; tæniâ per oculos nigrâ; rectricibus binis intermediis griseo-fuscis, colore obscuriore transversim striatis; lateralibus nigris, apice albis; extimæ margine exteriore albo . . . . Lanius Senegalensis cinereus.

Collurionem nostratem crassitie circiter æquat. Ipsius longitudo ab apice rostri ad caudam extremam octo pollices & decem lineas explet, & ad extremos ungues septem pollices. Rostrum ab ipsius apice ad oris angulos undecim lineas longum est; cauda quatuor pollices; pes tredecim cum semi lineas; & trium digitorum anticorum medius cum ungue novem cum semi lineas: laterales paulò sunt breviores; & posticus anticorum intimum longitudine æmulatur. Ab extremo ad extremum alarum extensarum distantia est duodecim pollicum; alæ verò complicatæ non ultra quartam longitudinis caudæ partem protenduntur. Caput superius nigrum est. In utroque capitis latere tænia extat longitudinalis, sordidè alba, supra oculos duc-

Elle est à peu près de la grosseur de *notre Ecorcheur*. Sa longueur depuis le bout du bec jusqu'à celui de la queue est de huit pouces dix lignes, & jusqu'à celui des ongles de sept pouces. Son bec depuis son bout jusqu'aux coins de la bouche a onze lignes de long; sa queue quatre pouces; son pied treize lignes & demie; & celui du milieu des trois doigts antérieurs, joint avec l'ongle, neuf lignes & demie: les latéraux sont un peu plus courts; & celui de derriere est de la même longueur que l'intérieur de ceux de devant. Elle a douze pouces de vol; & ses aîles, lorsqu'elles sont pliées, ne s'étendent que jusqu'au quart de la longueur de la queue. La partie supérieure de la tête est noire. De chaque côté de la tête est une bande longitudinale, d'un blanc sale, qui s'étend jusque vers l'occiput, en passant par-

deſſus les yeux. Au-deſſous de celle-là en eſt une noire, qui paſſe par les yeux. Les joues, le col, le dos, le croupion & les couvertures du deſſus de la queue ſont d'une couleur griſe, qui devient de plus en plus foncée à meſure qu'elle s'approche du croupion. La gorge, la poitrine, le ventre, les côtés, les jambes, les couvertures du deſſous de la queue & celles du deſſous des aîles ſont d'un gris-blanc. Celles du deſſus des aîles ſont rouſſes. Les plumes ſcapulaires ſont brunes & bordées de roux. Les plumes des aîles (ſi l'on en excepte les trois plus proches du corps, qui ſont de la même couleur que les ſcapulaires) ſont rouſſes du côté extérieur, brunes du côté intérieur & à leur bout, & leur bord intérieur eſt roux. La queue eſt compoſée de douze plumes : les deux du milieu ſont d'un gris-brun, qui, regardé attentivement, paroit rayé tranſverſalement d'une couleur plus ſombre : les latérales ſont noires & terminées de blanc : la plus extérieure de chaque côté a auſſi ſon bord extérieur de cette derniere couleur. Autour de la bâſe du bec ſont quelques longs poils noirs, tournés en-devant, & roides comme des ſoyes. Le bec eſt noir.

ta, & versùs occipitium uſque protenſa; infra quam tæniam altera eſt nigra per oculos ducta. Genæ, collum, dorſum, uropygium & tectrices caudæ ſuperiores colore imbuuntur griſeo, qui color, versùs uropygium procedendo, fit ſaturatior. Guttur, pectus, venter, latera, crura, caudæ tectrices inferiores & pennæ alas ſubtus tegentes ſunt cinereo-albæ. Alarum tectrices ſuperiores rufæ. Pennæ ſcapulares fuſcæ, marginibus rufis. Remiges (ſi tamen excipias tres corpori viciniores, pennis ſcapularibus concolores) ſunt in latere exteriore rufæ, in latere interiore & apice fuſcæ, marginibus tamen interioribus rufis. Cauda duodecim conflatur rectricibus : binæ intermediæ ſunt griſeo-fuſcæ, & attentè intuenti colore obſcuriore tranſverſim ſtriatæ apparent : laterales nigræ, apicibus albis : utrinque inſuper extimæ margo exterior albet. Circa baſin roſtri quidam extant longiuſculi pili nigri, antrorſum verſi, ſetarum inſtar rigidi. Roſtrum nigrum. Pedes, ungueſque griſeo-fuſci. Habitat in *Senegalenſi regione*,

regione, unde in *museum Realmurianum* missus à *D. Adanson.*

Les pieds & les ongles sont d'un gris-brun. On la trouve au *Sénégal*, d'où elle a été envoyée à *M. de Reaumur* par *M. Adanson.*

** 11. La Pie-griesche de Luçon.

Voyez Pl. XVIII. Fig. 1.

Lanius superne griseo-rufescens, infernè albo-rufescens; pectore fusco diluto transversim striato; maculâ ponè oculos fuscâ; rectricibus griseo-rufescentibus, lateralibus lineolâ transversâ, fuscâ apice notatis & albo-rufescente terminatis . . . . Lanius Lucionensis.

Les Habitans de l'Isle de Luçon l'appellent Cabeçoté.

Ad *Lanii rufi nostratis* crassitiem accedit. Ipsius longitudo à rostri apice ad caudam extremam septem pollices & quinque lineas æquat, & ad extremos ungues sex pollices cum linea una. Rostrum ab ipsius unco ad oris angulos novem cum semi lineas longum est; cauda tres pollices & lineam unam; pes decem cum semi lineas; & trium digitorum anticorum medius cum ungue octo cum semi lineas: laterales paulò sunt breviores; & posticus laterales nonnihil longitudine excedit. Alis expansis, extremitates majorum remigum decem pollicum & totidem linearum intervallo distant; alæ verò complicatæ tertiam

Elle est à peu près de la grosseur de *notre Pie-grièche rousse.* Sa longueur depuis le bout du bec jusqu'à celui de la queue est de sept pouces cinq lignes, & jusqu'à celui des ongles de six pouces une ligne. Son bec depuis son crochet jusqu'aux coins de la bouche a neuf lignes & demie de long; sa queue trois pouces une ligne; son pied dix lignes & demie; & celui du milieu des trois doigts antérieurs, joint avec l'ongle, huit lignes & demie. Les latéraux sont un peu plus courts; & celui de derriere est un peu plus long que ces derniers. Elle a dix pouces dix lignes de vol; & ses aîles, lorsqu'elles sont pliées, s'étendent jusqu'au tiers de la longueur de la queue. Le dessus de la tête, la partie supérieure

du col & le dos ſont d'un gris tirant ſur le roux. Le croupion & les couvertures du deſſus de la queue ſont rouſſâtres & rayées tranſverſalement de brun. De chaque coté de la tête eſt une tache longitudinale, brune, placée au-deſſous & derriere l'œil. La gorge & le ventre ſont blancs. La partie inférieure & les côtés du col, la poitrine, les côtés & les jambes ſont d'un blanc-rouſſâtre, varié de petites lignes tranſverſales, d'un brun clair. Les couvertures du deſſous de la queue ſont d'un blanc-rouſſâtre & ſans taches. Les petites du deſſus des aîles ſont d'un gris tirant ſur le roux : les grandes ſont d'un gris-brun, bordées extérieurement & terminées de rouſſâtre ; cette couleur étant ſéparée du gris-brun par une petite ligne brune, très-étroite. Les grandes plumes de l'aîle ſont d'un gris-brun, & ont leur bord extérieur rouſſâtre : les moyennes ſont de la même couleur que les grandes couvertures. La queue eſt compoſée de douze plumes d'un gris tirant ſur le roux : toutes les latérales ſont terminées d'un blanc-rouſſâtre, ſéparé de l'autre couleur par une petite ligne tranſverſale, brune. Les deux plumes du milieu de la queue ſont plus longues que les

longitudinis caudæ partem attingunt. Partes capitis & colli ſuperiores, ſicut & dorſum, ex griſeo ad rufum inclinant. Uropygium & tectrices caudæ ſuperiores ſunt rufeſcentes, fuſco tranſverſim ſtriatæ. In utroque capitis latere macula extat longitudinalis, fuſca, infra & ponè oculos collocata. Guttur & venter albent. Collum inferiùs & ad latera, pectus, latera & crura ex albo rufeſcunt, lineoliſque tranſverſis, dilutè fuſcis variegantur. Pennæ caudam ſubtus tegentes ſunt albo-rufeſcentes & immaculatæ. Alarum tectrices ſuperiores minores griſeo-rufeſcentes : majores griſeo-fuſcæ, marginibus exterioribus & apicibus rufeſcentibus ; quem colorem rufeſcentem à griſeo-fuſco lineola ſtrictiſſima, fuſca ſeparat. Remiges majores ſunt griſeo-fuſcæ, oris exterioribus rufeſcentibus : minores tectricibus alarum majoribus concolores. Cauda duodecim conſtat rectricibus griſeo-rufeſcentibus : laterales omnes lineolâ tranſverſâ, fuſcâ apice donantur, & albo-rufeſcente terminantur. Binæ rectrices intermediæ latera-

libus sunt longiores ; laterales autem sensim atque sensim longitudine minuuntur ad utrinque extimam usque breviorem. Circa basin rostri longiusculi quidam extant pili fusci, antrorsum versi, & setarum instar rigidi. Rostrum, pedes, ungueſque griseo-fusci. Habitat in *Lucionensi Insula*, unde in *museum Realmurianum* à *D. Poivre* allatus est.

latérales, qui vont toutes en diminuant un peu & par degrés jusqu'à la plus extérieure de chaque côté, qui est la plus courte. Autour de la bâse du bec sont quelques longs poils bruns, tournés en-devant, & roides comme des soyes. Le bec, les pieds & les ongles sont gris-bruns. On la trouve à l'*Isle de Luçon*, d'où elle a été apportée à *M. de Reaumur* par *M. Poivre*.

** 12. La Pie-griesche de Canada.

Voyez Pl. XVIII. Fig. 3.

Lanius cristatus, superne fusco-rufescens, infernè dilutè cinereus ; cristâ & pectore dilutè rufis ; rectricibus nigricantibus, marginibus & apice albis . . . . Lanius Canadensis.

Ad *Collurionis* crassitiem accedit. Ipsius longitudo ab apice rostri ad caudam extremam sex pollices æquat, & ad extremos ungues quinque pollices & sex lineas. Rostrum ab ipsius apice ad oris angulos octo lineas longum est ; cauda duos pollices cum sex lineis ; pes undecim lineas ; & trium digitorum anticorum medius cum ungue octo cum semi lineas : laterales paulò sunt breviores ; & posticus anti-

Elle est à peu près de la grosseur de l'*Ecorcheur*. Sa longueur depuis le bout du bec jusqu'à celui de la queue est de six pouces, & jusqu'à celui des ongles de cinq pouces six lignes. Son bec depuis son bout jusqu'aux coins de la bouche a huit lignes de long ; sa queue deux pouces six lignes ; son pied onze lignes ; & celui du milieu des trois doigts antérieurs, joint avec l'ongle, huit lignes & demie : les latéraux sont un peu plus courts ; & celui de derriere est

de la même longueur que l'intérieur de ceux de devant. Elle a dix pouces huit lignes de vol ; & ſes aîles, lorſqu'elles ſont pliées, s'étendent juſque vers la moitié de la longueur de la queue. La partie ſupérieure de la tête eſt d'un roux clair. Les côtés de la tête ſont noirâtres, & piquetés de blanchâtre terni. Les plumes du deſſus de la tête ſont plus longues que les autres & forment une hupe. La partie ſupérieure du col & le dos ſont d'un brun tirant ſur le roux. Le croupion & les couvertures du deſſus de la queue ſont brunes. La gorge, la partie inférieure du col & la poitrine ſont d'un roux clair, varié de quelques taches longitudinales, brunes. Le ventre, les côtés, les jambes & les couvertures du deſſous de la queue ſont d'un cendré clair. Les couvertures du deſſus des aîles ſont noirâtres & terminées de blanc. Les plumes des aîles ſont pareillement noirâtres, bordées extérieurement & terminées de blanc. La queue eſt compoſée de douze plumes noirâtres, bordées des deux côtés & terminées de blanc : les deux du milieu ſont plus longues que les latérales, qui vont toutes en diminuant par degrés juſqu'à la plus extérieure de chaque côté, qui eſt la plus

corum intimum longitudine adæquat. Ab extremo ad extremum alarum extenſarum diſtantia eſt decem pollicum & octo linearum ; alæ verò complicatæ mediam circiter caudæ longitudinem attingunt. Superior capitis pars rufo tingitur diluto. Capitis latera nigricant, & ſordidè albido punctata ſunt. Capitis verticem veſtientes pennæ cæteris ſunt longiores & criſtam efformant. Pars colli ſuperior & dorſum ex fuſco rufeſcunt. Uropygium & tectrices caudæ ſuperiores ſunt fuſcæ. Guttur, collum inferius & pectus dilutè rufa, maculis quibuſdam longitudinalibus, fuſcis variegata. Venter, latera, crura & caudæ tectrices inferiores dilutè cinereæ. Alarum tectrices ſuperiores nigricant ; apicibuſque donantur albis. Remiges ſimiliter nigricantes, marginibus exterioribus & apicibus albis. Cauda duodecim conſtat rectricibus nigricantibus, oris exterioribus & interioribus, ſicut & apicibus, albis : binæ intermediæ laterales longitudine excedunt ; laterales autem ſenſim atque ſenſim longitudine minuuntur ad utrinque extimam uſque, omnium

breviſſimam. Supra nares & circa angulos oris pili quidam extant antrorſum verſi & ſetarum inſtar rigidi. Roſtrum ſaturatè fuſcum. Pedes, ungueſque nigri. Habitat in *Canada*, unde in *muſeum D. Aubry* miſſus eſt.

courte de toutes. Au-deſſus des narines & vers les coins de la bouche ſont quelques poils tournés en-devant & roides comme des ſoyes. Le bec eſt d'un brun foncé. Les pieds & les ongles ſont noirs. On la trouve en *Canada*, d'où elle a été envoyée à *M.* l'*Abbé Aubry*, qui la conſerve dans ſon *cabinet*.

13. La Pie-griesche rousse de Bengale.

Lanius criſtatus, ſuperne rufeſcens, infernè ſordidè aurantius, lineis tranſverſis nigris varius; maculâ ponè oculos lunulatâ nigrâ; remigibus fuſcis, oris exterioribus fuſco dilutiore tinctis; rectricibus ſuperne rufeſcentibus, infernè griſeis . . . . Lanius Bengalensis rufus.

Lanius Bengalenſis, Charah dictus. *Klein. Avi. pag.* 54. *N°.* 8.
Pie-grièche rouſſe hupée. *Edwards. Tom. II. pag. LIV; avec une figure très-exacte Pl.* 54.
Les Habitans de Bengale la nomment Charah. *Edwards.*

Præcedentem craſſitie circiter æquat. Ipſius longitudo ab apice roſtri ad caudam extremam ſex pollices & totidem lineas explet; & ad extremos ungues quinque pollices cum quatuor lineis. Roſtrum ab ipſius apice ad oris angulos uſque ſeptem cum ſemi lineas longum eſt; cauda duos pollices cum octo linéis; pes octo lineas; & trium digitorum anticorum medius cum ungue ſeptem lineas: laterales paulò ſunt breviores; & poſticus

Elle eſt à peu près de la groſſeur de la précédente. Sa longueur depuis le bout du bec juſqu'à celui de la queue eſt de ſix pouces ſix lignes, & juſqu'à celui des ongles de cinq pouces quatre lignes. Son bec depuis ſon crochet juſqu'aux coins de la bouche a ſept lignes & demie de long; ſa queue deux pouces huit lignes; ſon pied huit lignes; & celui du milieu des trois doigts antérieurs, joint avec l'ongle, ſept lignes: les lateraux ſont un peu plus courts; & celui de derriere eſt de la

même longueur que ces derniers. Ses aîles, lorſqu'elles ſont pliées, s''étendent à un pouce au-delà de l'origine de la queue. Les parties ſupérieures de la tête & du col, le dos, le croupion & les couvertures du deſſus de la queue ſont rouſſâtres : cette couleur eſt plus vive ſur le ſommet de la tête. Là les plumes ſont plus longues que les autres, & forment une hupe. La bâſe du demi-bec ſupérieur eſt hériſſée de longs poils noirs, roides comme des ſoyes. De chaque côté de la tête derriere l'œil eſt une tache noire en forme de croiſſant. Les joues, la gorge, la partie inférieure du col, la poitrine, le ventre, les côtés, les jambes & les couvertures du deſſous de la queue ſont d'un orangé terni, varié de lignes tranſverſales, noires. Les couvertures du deſſus des aîles ſont brunes. Les plumes des aîles ſont d'un brun un peu plus foncé, & bordées extérieurement d'un brun plus clair. La queue eſt compoſée de douze plumes rouſſâtres en-deſſus & griſes en-deſſous : les deux du milieu ſont plus longues que les latérales, qui vont toutes en diminuant par degrés, juſqu'à la plus extérieure de chaque

laterales longitudine adæquat. Alæ complicatæ ad unius pollicis diſtantiam ultra caudæ exortum protenduntur. Partes capitis & colli ſuperiores, dorſum, uropygium & pennæ caudam ſuperne tegentes rufeſcunt : qui color rufeſcens in ſummo capite magis elucet. Pennæ capitis verticem veſtientes cæteris ſunt longiores, & criſtam efficiunt. Circa baſin mandibulæ ſuperioris longiuſculi rigent pili nigri, ſetarum inſtar rigidi. In utroque capitis latere ponè oculum macula extat lunulata, nigra. Genas, guttur, partem colli inferiorem, pectus, ventrem, latera & crura veſtiunt pennæ ſordidè aurantiæ, lineis tranſverſis, nigris variegatæ. Tectrices caudæ inferiores concolores. Pennæ alas ſuperne cooperientes fuſcæ. Alarum remiges ſaturatiùs fuſceſcunt, ipſarumque margines exteriores fuſco dilutiore tinguntur. Caudam componunt duodecim rectrices ſuperne rufeſcentes, infernè griſeæ, quarum binæ intermediæ lateralibus ſunt longiores; laterales autem gradatim longitudine minuuntur, ad utrin-

que extimam usque breviorem. Rostrum ad basin carneum, qui color sensim atque sensim sit obscurior & in apice nigricat. Pedes, ungueſque nigri. Habitat in *Bengalensi* regno.

côté, qui est la plus courte. Le bec est à sa bâse d'une couleur de chair, qui dégénere par degrés en noir vers son bout. Les pieds & les ongles sont noirs. On la trouve dans le Royaume de *Bengale*.

14. La Pie-griesche brune de Bengale.

Lanius superne fuscus, infernè albus; imo ventre rubro; vertice nigro; maculâ ponè oculos coccineâ; maculis in utroque colli latere arcuatis, nigris; rectricibus dilutè fuscis... Lanius Bengalensis fuscus.

Rouge-queue de Bengale. *Alb. Tom. III. pag.* 24; *avec une figure mal coloriée Pl.* 56.

Merulam saxatilem crassitie nonnihil superat. Caput superius & occipitium nigra sunt. Pars colli superior, dorsum, uropygium, pennæ caudam superne tegentes, alarum tectrices superiores, sicut & scapulares, fuscæ. In utroque capitis latere infra oculos macula extat coccinea, in parte infima albo circumdata. Utrumque colli latus quatuor præditum est maculis arcuatis, nigris, quæ maculæ eò minores sunt, quò fiunt corpori viciniores. Circa oris angulos & supra nares longi rigent pili nigri, antrorsum versi & setarum instar rigidi. Guttur, pars colli inferior, pectus,

Elle est un peu plus grande que le *Merle de roche*. Le dessus de la tête & l'occiput sont noirs. La partie supérieure du col, le dos, le croupion, les couvertures du dessus de la queue, celles du dessus des aîles & les plumes scapulaires sont brunes. De chaque côté de la tête au-dessous des yeux est une tache d'un rouge vif, dont le bas est entouré de blanc. Sur chacun des côtés du col sont quatre taches noires, en arcs de cercle, qui sont d'autant plus petites qu'elles s'approchent plus du corps. Vers les coins de la bouche & au-dessus des narines sont de longs poils noirs, tournés endevant & roides comme des

ſoyes. La gorge, la partie inférieure du col, la poitrine, le haut du ventre, les côtés, & les jambes ſont blanches. Le bas-ventre & les couvertures du deſſous de la queue ſont rouges. Les plumes des aîles ſont brunes. La queue eſt compoſée de douze plumes d'un brun plus clair. L'iris des yeux eſt blanchâtre. Le bec eſt d'un cendré foncé. Les pieds & les ongles ſont noirs. On la trouve dans le Royaume de *Bengale*.

venter ſupremus, latera & crura albent. Venter imus & tectrices caudæ inferiores ſunt rubræ. Alarum remiges fuſcæ. Cauda duodecim conſtat rectricibus fuſco dilutiore tinctis. Oculorum irides albidæ. Roſtrum ſaturatè cinereum. Pedes, ungueſque nigri. Habitat in *Bengalenſi* regno.

** 15. LA PIE-GRIESCHE JAUNE DE CAYENNE.

Voyez Pl. XVI. Fig. 4.

Lanius ſuperne fuſcus, infernè ſulphureus; capite nigricante; vertice tæniâ albicante circumdato; rectricibus fuſcis, oris exterioribus, interioribuſque rufis . . . . LANIUS CAYANENSIS LUTEUS.

Elle eſt un peu plus groſſe que le *Mauvis*. Sa longueur depuis le bout du bec juſqu'à celui de la queue eſt de huit pouces trois lignes, & juſqu'à celui des ongles de ſept pouces. Son bec depuis ſon bout juſqu'aux coins de la bouche a quinze lignes de long; ſa queue trois pouces deux lignes; ſon pied dix lignes & demie; & celui du milieu des trois doigts antérieurs, joint avec l'ongle, dix lignes: les latéraux ſont beaucoup plus

Craſſitie *Turdum Iliacum* nonnihil antecellit. Ipſius longitudo ab apice roſtri ad caudam extremam octo pollices & tres lineas æquat, & ad extremos ungues ſeptem pollices. Roſtrum ab ipſius apice ad oris angulos quindecim lineas, longum eſt; cauda tres pollices cum duabus lineis; pes decem cum ſemi lineas; & trium digitorum anticorum medius cum ungue decem lineas: laterales multò ſunt breviores;

breviores ; & posticus laterales nonnihil longitudine excedit. Alis expansis, extremitates majorum remigum tredecim pollicum & octo linearum intervallo distant ; alæ verò complicatæ mediam caudæ longitudinem non attingunt. Caput nigricat. Ipsius vertex coronâ circumdatur albicante, binis conflatâ tæniis concoloribus, circa basin mandibulæ superioris inter se connexis, in utroque capitis latere protensis, supra oculos ductis & versùs occipitium sibimetipsis rursus adnexis. Pennæ summum caput cooperientes sunt in exortu sulphureæ ; qui color sulphureus nullo modo apparet nisi pennis erectis. Pars colli superior, dorsum & uropygium fuscescunt. Tectrices caudæ superiores eodem imbuuntur colore, sed marginibus donantur rufis. Guttur & collum inferius albent. Pectus, venter, latera, crura, tectrices caudæ inferiores & pennæ alas subtus tegentes splendido tinguntur sulphureo. Alarum superiores tectrices fuscæ, marginibus rufis. Remiges similiter fuscæ, oris exterioribus & lateris interioris

courts ; & celui de derriere est un peu plus long que ces derniers. Elle a treize pouces huit lignes de vol ; & ses aîles, lorsqu'elles sont pliées, ne s'étendent pas tout-à-fait jusqu'à la moitié de la longueur de la queue. La tête est noirâtre. Son sommet est entouré d'une couronne blanchâtre, formée par deux bandes de cette couleur, qui se réunissent à l'origine du demi-bec supérieur, s'étendent de chaque côté de la tête en passant par-dessus les yeux & vont se joindre vers l'occiput. Les plumes du sommet de la tête sont à leur origine d'une couleur de soufre ; mais cette couleur ne paroît que lorsque les plumes sont relevées. La partie supérieure du col, le dos & le croupion sont bruns. Les couvertures du dessus de la queue sont de la même couleur, & bordées de roux. La gorge & la partie inférieure du col sont blanches. La poitrine, le ventre, les côtés, les jambes, les couvertures du dessous de la queue & celles du dessous de l'aîle sont d'une belle couleur de soufre. Celles du dessus des aîles sont brunes & bordées de roux. Les plumes des aîles sont pareillement brunes ; leur

bord extérieur, ainſi que la plus grande partie de leur côté intérieur, eſt roux. La queue eſt compoſée de douze plumes brunes, bordées extérieurement & intérieurement de roux. Au-deſſus des narines & vers les coins de la bouche ſont quelques longs poils noirs, tournés en-devant & roides comme des ſoyes. Le bec & les ongles ſont noirâtres; & les pieds ſont gris. On la trouve à *Cayenne* d'où elle a été envoyée à *M. de Reaumur* par *M. des Eſſars.*

maximâ parte rufis. Caudam componunt duodecim rectrices fuſcæ, marginibus præditæ exterioribus & interioribus rufis. Supra nares & versùs oris angulos quidam extant longiuſculi pili nigri, antrorſum verſi & ſetarum inſtar rigidi. Roſtrum, ungueſque nigricant; pedes ſunt griſei. Habitat in *Cayana*, unde in *muſeum Realmurianum* miſſus à *D. des Eſſars.*

** 16. La Pie-griesche rousse de Madagascar.

Voyez le mâle Pl. XVIII. fig. 4.

Lanius ſuperne rufus, infernè ex albo cineraſcens; capite ex nigro ad viride inclinante; remigibus interiùs fuſcis; rectricibus rufis, duabus utrinque extimis fuſco mixtis.... Lanius Madagascariensis rufus.

Les Habitans de Madagaſcar appellent le mâle Schet-bé, *& la femelle* Tcha-Chert-Dae.

Elle eſt à peu près de la groſſeur du *Mauvis.* Sa longueur depuis le bout du bec juſqu'à celui de la queue eſt de ſept pouces neuf lignes, & juſqu'à celui des ongles de ſix pouces dix lignes. Son bec depuis ſon bout juſqu'aux coins de la bouche a onze lignes de long; ſa queue deux pouces

Turdum Iliacum craſſitie circiter æquat. Ipſius longitudo ab apice roſtri ad caudæ extremitatem ſeptem pollices & novem lineas explet, & ad extremos ungues ſex pollices & decem lineas. Roſtrum ab ipſius apice ad oris angulos undecim lineas longum eſt; cauda

duos pollices cum novem lineis; pes decem lineas; & trium digitorum anticorum medius cum ungue novem lineas: laterales paulò sunt breviores; & posticus anticorum extimum longitudine æmulatur. Ab extremo ad extremum alarum extensarum distantia est duodecim pollicum & quatuor linearum; alæ vero complicatæ ad duas ferè tertias longitudinis caudæ partes protenduntur. Caput, guttur & collum ex nigro ad viridem colorem inclinant. Dorsum, uropygium, tectrices caudæ superiores, pennæ alas superne tegentes, sicut & scapulares, sunt rufæ. Pectus, venter, latera & caudæ tectrices inferiores ex albo cineraſcunt. Crura sunt cinerea. Alarum tectrices inferiores cinereo & nigricante variegantur. Remiges in latere interiore fuscæ, in latere exteriore fusco & rufo confusim mixtæ sunt. Rectrices rufæ, marginibus in utroque latere fuscis, sed versùs pennæ apicem tantùm: in binis utrinque extimis aliquid etiam fusci admixtum est. Supra nares quidam rigent longiusculi pili nigri, antrorsum versi, se-

neuf lignes; son pied dix lignes; & celui du milieu des trois doigts antérieurs, joint avec l'ongle, neuf lignes: les latéraux sont un peu plus courts; & celui de derriere est de la même longueur que l'extérieur de ceux de devant. Elle a douze pouces quatre lignes de vol; & ses aîles, lorsqu'elles sont pliées, s'étendent presque jusqu'aux deux tiers de la longueur de la queue. La tête, la gorge & le col sont d'un noir changeant en verd. Le dos, le croupion, les couvertures du dessus de la queue, celles du dessus des aîles & les plumes scapulaires sont rousses. La poitrine, le ventre, les côtés & les couvertures du dessous de la queue sont d'un blanc tirant sur le gris. Les jambes sont cendrées. Les couvertures du dessous des aîles sont variées de cendré & de noirâtre. Les plumes des aîles sont brunes du côté intérieur, & mêlées confusément de brun & de roux du côté extérieur. Celles de la queue sont rousses & bordées de brun de chaque côté vers le bout seulement: les deux plus extérieures de chaque côté sont aussi mêlées d'un peu de brun. Au-dessus des narines sont quelques

longs poils noirs, tournés en-devant & roides comme des ſoyes. Le bec, les pieds & les ongles ſont d'une couleur de plomb.

La *femelle* différe du *mâle* en ce que ſes couleurs ſont moins vives, & qu'elle a la gorge & la partie inférieure du col de la même couleur que la poitrine, c'eſt-à-dire, d'un blanc tirant ſur le gris. Le côté extérieur des plumes de ſes aîles eſt auſſi tout-à-fait roux & ſans mêlange de brun. Quant à tout le reſte elle reſſemble parfaitement au *mâle*.

On les trouve à *Madagaſcar*, d'où elles ont été apportées à *M. de Reaumur* par *M. Poivre*.

tarum inſtar rigidi. Roſtrum, pedes, ungueſque plumbei.

Fœmina à *mare* diſcrepat coloribus non ita ſplendentibus, gutture & collo inferiore pectori concoloribus, ex albo ſcilicet cineraſcentibus. Inſuper alarum remiges in latere exteriore ſunt penitùs rufæ, abſque ulla fuſci mixtura. In reliquis omnibus cum *mare* perfectè convenit.

Habitant in *Madagaſcaria*, unde in *muſeum Realmurianum* allati à *D. Poivre*.

** 17. La Pie-griesche de Manille.

Voyez Pl. XVIII. Fig. 2.

Lanius ſuperne nigricans, infernè albus; collo nigricante; uropygio candido; remigibus, rectricibuſque nigricantibus . . . . Lanius Manillensis.

Les Habitans de Manille l'appellent Langni-Langnaien.

Elle n'eſt pas ſi groſſe que la précédente. Sa longueur depuis le bout du bec juſqu'à celui de la queue eſt de ſept pouces, & juſqu'à celui des ongles de ſix pouces. Son bec depuis ſon bout juſqu'aux coins

Præcedenti craſſitie cedit. Ipſius longitudo ab apice roſtri ad caudam extremam ſeptem pollices æquat, & ad extremos ungues ſex pollices. Roſtrum ab ipſius apice ad oris angulos novem

cum semi lineas longum est; cauda duos pollices cum tribus lineis; pes sex cum semi lineas; & trium digitorum anticorum medius cum ungue quinque cum semi lineas: laterales paulò sunt breviores; & posticus anticorum extimum longitudine æmulatur. Alis extensis, extremitates majorum remigum quatuordecim pollicum & trium linearum intervallo distant; alæ verò complicatæ caudam extremam attingunt. Caput, guttur, collum, dorsum & scapulares pennæ nigricant. Uropygium, pectus, venter, latera, crura, tectrices caudæ superiores & inferiores & pennæ alas subtus tegentes albent. Alarum tectrices superiores sunt nigricantes. Remiges & rectrices eodem imbuuntur colore. Circa basin mandibulæ superioris quidam sunt exigui pili nigri, setarum instar rigidi. Rostrum ex cinereo albet. Pedes, ungueſque nigricant. Habitat circa *Manillam*, *Lucionensis Insulæ* Caput, unde in *museum D. Aubry* missus est.

de la bouche a neuf lignes & demie de long; sa queue deux pouces trois lignes; son pied six lignes & demie; & celui du milieu des trois doigts antérieurs, joint avec l'ongle, cinq lignes & demie: les latéraux sont un peu plus courts; & celui de derriere est de la même longueur que l'extérieur de ceux de devant. Elle a quatorze pouces trois lignes de vol; & ses aîles, lorsqu'elles sont pliées, s'étendent jusqu'au bout de la queue. La tête, la gorge, le col, le dos & les plumes scapulaires sont noirâtres. Le croupion, la poitrine, le ventre, les côtés, les jambes, les couvertures du dessus & du dessous de la queue & celles du dessous des aîles sont blanches. Celles du dessus de l'aile sont noirâtres. Les plumes des aîles & celles de la queue sont de cette derniere couleur. Autour de la bâse du demi-bec supérieur sont quelques petits poils noirs, roides comme des soyes. Le bec est gris-blanc. Les pieds & les ongles sont noirâtres. On la trouve aux environs de *Manille*, Capitale de l'*Isle* de *Luçon*, d'où elle a été envoyée à *M.* l'*Abbé Aubry*, qui la conserve dans son *cabinet*.

** 18. La Pie-griesche du Cap de Bonne Espérance.

Voyez Pl. XV. fig. 1.

Lanius ſuperne nigricans, infernè albus; tectricibus alarum corpori finitimis albis; remigibus nigricantibus, majoribus in exortu albis; rectricibus nigris, binis utrinque extimis exteriùs & apice, duabus proximè ſequentibus apice albis . . . . Lanius Capitis Bonæ Spei.

Elle n'eſt pas tout-à-fait ſi groſſe que *notre Pie-grièche griſe*. Sa longueur depuis le bout du bec juſqu'à celui de la queue eſt de huit pouces trois lignes, & juſqu'à celui des ongles de ſix pouces trois lignes. Son bec depuis ſon crochet juſqu'aux coins de la bouche a dix lignes & demie de long; ſa queue quatre pouces; ſon pied douze lignes; & celui du milieu des trois doigts antérieurs, joint avec l'ongle, neuf lignes & demie: les latéraux ſont beaucoup plus courts; & celui de derriere eſt un peu plus long que ces derniers. Elle a treize pouces de vol; & ſes aîles, lorſqu'elles ſont pliées, ne s'étendent pas tout-à-fait juſqu'à la moitié de la longueur de la queue. La tête, la partie ſupérieure du col, le dos, le croupion, les couvertures du deſſus de la queue & les plumes ſcapulaires ſont noirâtres. La gor-

Lanio noſtrati cinereo nonnihil craſſitie cedit. Ipſius longitudo ab apice roſtri ad caudam extremam octo pollices & tres lineas æquat, & ad extremos ungues ſex pollices & tres lineas. Roſtrum ab ipſius unco ad oris angulos decem cum ſemi lineas longum eſt; cauda quatuor pollices; pes unum pollicem; & trium digitorum anticorum medius cum ungue novem cum ſemi lineas: laterales multò ſunt breviores; & poſticus laterales longitudine paululùm antecellit. Alis expanſis, extremitates majorum remigum tredecim pollicum intervallo diſtant; alæ verò complicatæ mediam caudæ longitudinem non attingunt. Caput, pars colli ſuperior, dorſum, uropygium, tectrices caudæ ſuperiores & ſcapulares pennæ nigricant. Guttur, pars colli inferior,

pectus, venter, latera & tectrices caudæ inferiores albent. Crura eodem colore tinguntur, si tamen excipias partem infimam anteriùs fuscam. Alarum margines, versùs articulum carpo humano respondentem, candidæ. Ipsarum tectrices inferiores nigricantes, marginibus exterioribus albis: superiores corpori viciniores albæ; reliquæ nigricantes. Decem primores remigès sunt in exortu albæ, in reliqua longitudine nigricantes: reliquæ omnes quoque nigricant. Duodecim rectricibus cauda constat: quatuor intermediæ nigræ: utrinque sequens concolor, attamen apice donatur albo: quarta nigra, margine exteriore & apice albis: binæ tandem utrinque extimæ in latere interiore nigræ, in latere exteriore & apice albæ. Binæ rectrices intermediæ lateralibus sunt longiores; laterales autem gradatim longitudine minuuntur, ad utrinque extimam usque breviorem. Supra nares & circa angulos oris quidam rigent longiusculi pili nigri, antrorsum versi, setarum instar rigidi. Rostrum, pedes, ungueſque nigricant. Habitat in *Capite*

ge, la partie inférieure du col, la poitrine, le ventre, les côtés & les couvertures du dessous de la queue sont blanches. Les jambes sont de la même couleur, excepté dans le bas à la partie antérieure, où elles sont brunes. Le bord de l'aîle, vers le pli qui repond à celui du poignet, est blanc. Les couvertures du dessous de l'aîle sont noirâtres & bordées extérieurement de blanc: celles du dessus les plus proches du corps sont blanches; les autres sont noirâtres. Les dix premieres plumes de l'aîle sont blanches à leur origine, & noirâtres dans le reste de leur longueur: toutes les autres sont de cette derniere couleur. La queue est composée de douze plumes: les quatre du milieu sont noires: celle qui les suit de chaque côté est de la même couleur, & terminée de blanc: la quatriéme est noire, bordée extérieurement & terminée de blanc: enfin les deux plus extérieures de chaque côté sont noires du côté intérieur, & blanches du côté extérieur & à leur bout. Les deux plumes du milieu de la queue sont plus longues que les latérales, qui vont toutes en diminuant par degrés jusqu'à la plus extérieure de chaque

côté, qui eſt la plus courte. Au-deſſus des narines & vers les coins de la bouche ſont quelques longs poils noirs, tournés en-devant & roides comme des ſoyes. Le bec, les pieds & les ongles ſont noirâtres. On la trouve au *Cap de Bonne Eſpérance*, d'où elle a été envoyée à *M. de Reaumur* par *M. l'Abbé de la Caille.*

Bonæ Spei, unde in *muſeum Realmurianum* miſſus à *D. Abbate de la Caille.*

19. La Pie-griesche noire de Bengale.

Lanius niger (*mas*) nigricans (*fœmina*); ventre, tectricibus alarum corpori finitimis & remigibus minoribus albis; caudâ ſubtus candidâ . . . . . Lanius Bengalensis niger.

Fringilla nigra. *Klein. Avi. pag.* 98. *N°.* 14.
Pie-grièche de Bengale. *Alb. Tom. III. pag.* 8; *avec les figures mal coloriées, du mâle Pl.* 17, *& de la femelle Pl.* 18.
Les Habitans de Bengale l'appellent Dial-Bird. *Alb.*

Elle eſt à peu près de la groſſeur du *Mauvis*. La tête, la gorge, le col, la poitrine, le dos, le croupion, les couvertures du deſſus de la queue & les plumes ſcapulaires ſont noires. Le ventre, les côtés, les jambes & les couvertures du deſſous de la queue ſont blanches. Les grandes couvertures des aîles les plus éloignées du corps & les grandes plumes des aîles ſont noires; les autres couvertures & les moyennes plumes de l'aîle ſont blanches. La queue, qui eſt compoſée de douze plumes, toutes d'égale longueur, eſt noire en-

Ad *Turdi Iliaci* craſſitiem accedit. Caput, guttur, collum, pectus, dorſum & uropygium nigris veſtiuntur pennis. Tectrices caudæ ſuperiores & ſcapulares pennæ concolores. Venter, latera, crura & caudæ tectrices inferiores albent. Tectrices alarum majores à corpore remotiores, ſicut & majores remiges, ſunt nigræ; reliquæ alarum tectrices & minores remiges candidæ. Cauda ſuperne nigra eſt, ſubtus verò candida; & duodecim conſtat rectricibus, omnibus longitudine æqualibus.

libus. Oculorum irides flavæ. Oris angulos idem tingit color. Rostrum nigrum. Pedes, ungueſque fuſci.

Fœmina colore à *mare* diſcrepat. Caput, guttur, collum, pectus, dorſum, uropygium, tectrices caudæ ſuperiores & ſcapulares pennæ ſaturatè fuſceſcunt aut nigricant. Venter, latera, crura & tectrices caudæ inferiores albent. Alæ & cauda iiſdem ac in *mare* coloribus ornantur. Roſtrum ex fuſco ad nigrum inclinat. Pedes, ungueſque ſunt fuſci. Reliqua ſicut in *mare* ſe habent.

Habitant in *Bengalenſi* regno.

deſſus & blanche en-deſſous. L'iris des yeux eſt jaune. Les coins de la bouche ſont de la même couleur. Le bec eſt noir. Les pieds & les ongles ſont bruns.

La *femelle* differe du *mâle* par ſa couleur. La tête, la gorge, le col, la poitrine, le dos, le croupion, les couvertures du deſſus de la queue & les plumes ſcapulaires ſont d'un brun foncé ou noirâtres. Le ventre, les côtés, les jambes & les couvertures du deſſous de la queue ſont blanches. Les aîles & la queue ſont colorées comme celles du *mâle*. Le bec eſt d'un brun tirant ſur le noir. Les pieds & les ongles ſont bruns. Le reſte eſt comme dans le *mâle*.

On les trouve dans le Royaume de *Bengale*.

** 20. La Pie-griesche rouge du Sénégal.

Voyez Pl. XVII. Fig. 2.

Lanius ſuperne niger, infernè ruber; vertice, cruribuſque fulvis; remigibus, rectricibuſque nigris .... Lanius Senegalensis ruber.

Præcedenti nonnihil craſſitie cedit. Ipſius longitudo à roſtri apice ad caudam extremam octo pollices & novem lineas æquat, & ad extremos ungues ſeptem pol-

Elle eſt un peu moins groſſe que la précédente. Sa longueur depuis le bout du bec juſqu'à celui de la queue eſt de huit pouces neuf lignes, & juſqu'à celui des ongles de

ſept pouces deux lignes. Son bec depuis ſon crochet juſqu'aux coins de la bouche a onze lignes de long ; ſa queue quatre pouces ; ſon pied quatorze lignes ; & celui du milieu des trois doigts antérieurs, joint avec l'ongle, onze lignes : les latéraux ſont un peu plus courts ; & celui de derriere eſt de la même longueur que l'intérieur de ceux de devant. Elle a quatorze pouces quatre lignes de vol ; & ſes aîles, lorſqu'elles ſont pliées, s'étendent juſqu'à la moitié de la longueur de la queue. La partie ſupérieure de la tête eſt fauve. Les côtés de la tête, la partie ſupérieure du col, le dos, le croupion, les plumes ſcapulaires, les couvertures du deſſus des aîles & celles du deſſus de la queue ſont noires. La gorge, la partie inférieure du col, la poitrine, le ventre & les côtés ſont d'un très-beau rouge. Les jambes & les couvertures du deſſous de la queue ſont fauves. Les plumes des aîles & celles de la queue ſont noires. Au-deſſus des narines & vers les coins de la bouche, ſont quelques poils noirs, tournés en-devant & roides comme des ſoyes. Le bec, les pieds & les ongles ſont noirs. On la trouve au *Sénégal*, d'où elle a été

lices cum duabus lineis. Roſtrum ab ipſius unco ad oris angulos uſque undecim lineas longum eſt ; cauda quatuor pollices ; pes quatuordecim lineas ; & trium digitorum anticorum medius cum ungue undecim lineas : laterales paulò ſunt breviores ; & poſticus anticorum intimum longitudine æmulatur. Alis expanſis, extremitates majorum remigum quatuordecim pollicum & quatuor linearum intervallo diſtant ; alæ verò complicatæ mediam caudæ longitudinem attingunt. Partem capitis ſuperiorem veſtiunt pennæ fulvæ. Caput ad latera, pars colli ſuperior, dorſum, uropygium, ſcapulares pennæ, quæ alas ſuperne cooperiunt & tectrices caudæ ſuperiores ſunt nigræ. Guttur, pars colli inferior, pectus, venter & latera pennis veſtiuntur ſplendidè rubris. Crura fulva. Caudæ tectrices inferiores quoque fulvæ. Alarum remiges, ſicut & rectrices, nigræ. Supra nares & versùs oris angulos quidam extant pili nigri, antrorſum verſi, ſetarum inſtar rigidi. Roſtrum, pedes, ungueſque nigri. Habitat in *Senegalenſi*

regione, unde in *musæum Realmurianum* missus à *D. Adanson.*

envoyée à *M. de Reaumur* par *M. Adanson.*

** 21. La Pie-griesche rayée de Cayenne.

Voyez Pl. XXIX. Fig. 3.

Lanius superne niger albo transversim striatus, infernè albus nigro transversim varius; remigibus, rectricibusque nigris, maculis transversis albis utrinque notatis . . . . Lanius Cayanensis striatus.

Pie-grièche noire & blanche. *Edwards. Glanur. pag.* 35; *avec une figure exacte (excepté la hupe, qui est de trop) Pl.* 226.
Les Anglois l'appellent Black and White Butcher-Bird. *Edwards.*

Crassitie *Alaudam cristatam* non multùm superat. Ipsius longitudo ab apice rostri ad caudam extremam sex pollices & septem lineas æquat, & ad extremos ungues sex tantùm pollices. Rostrum ab ipsius unco ad oris angulos decem cum semi lineas longum est; cauda duos pollices cum sex lineis; pes duodecim lineas; & trium digitorum anticorum medius cum ungue octo cum semi lineas: laterales paulò sunt breviores; & posticus laterales nonnihil longitudine excedit. Ab extremo ad extremum alarum extensarum distantia est decem pollicum; alæ verò complicatæ mediam caudæ longi-

Elle n'est guères plus grosse que l'*Alouette hupée.* Sa longueur depuis le bout du bec jusqu'à celui de la queue est de six pouces sept lignes, & jusqu'à celui des ongles de six pouces. Son bec depuis son crochet jusqu'aux coins de la bouche a dix lignes & demie de long; sa queue deux pouces six lignes; son pied douze lignes; & celui du milieu des trois doigts antérieurs, joint avec l'ongle, huit lignes & demie: les latéraux sont un peu plus courts; & celui de derriere est un peu plus long que ces derniers. Elle a dix pouces de vol; & ses aîles, lorsqu'elles sont pliées, s'étendent jusqu'à la moitié de la longueur de la queue. La tête

eſt variée de noir & de blanc ; les plumes de ſon ſommet ſont blanches à leur origine & terminées de noir ; & les autres ſont noires, & ont une petite tache blanche de chaque côté vers le bout. La partie ſupérieure du col, le dos, le croupion, les plumes ſcapulaires, les couvertures du deſſus des aîles & celles du deſſus de la queue ſont noires, & rayées tranſverſalement de blanc. La gorge, la partie inférieure du col, la poitrine, le ventre, les côtés, les jambes, les couvertures du deſſous de la queue & celles du deſſous de l'aîle ſont blanches, & rayées tranſverſalement de noir. Les plumes des aîles ſont noires, & variées extérieurement & intérieurement de taches tranſverſales, blanches. La queue eſt compoſée de douze plumes, de la même couleur que celles des aîles, & variées de même de taches tranſverſales, blanches. Autour de la bâſe du demi-bec ſupérieur ſont quelques petits poils noirs, roides comme des ſoyes. Le bec, les pieds & les ongles ſont bruns. On la trouve à *Cayenne*, d'où elle a été envoyée à *M. de Reaumur* par *M. des Eſſars* & *M. Artur*.

tudinem attingunt. Caput nigro & albo variegatur ; pennæ ſcilicet verticem cooperientes ſunt in exortu candidæ, nigro terminatæ ; reliquæ verò nigræ, exiguâ maculâ albâ in utroque latere versùs apicem præditæ. Pars colli ſuperior, dorſum, uropygium, ſcapulares pennæ, alarum tectrices ſuperiores & pennæ caudam ſuperne tegentes ſunt nigræ, albo tranſverſim ſtriatæ. Guttur, pars colli inferior, pectus, venter, latera, crura, caudæ tectrices inferiores & pennæ alas ſubtus cooperientes albæ, nigro tranſverſim variæ. Alarum remiges nigræ, maculis tranſverſis, albis in utroque latere variegatæ. Caudam componunt duodecim rectrices remigibus concolores & ſimiliter maculis tranſverſis, albis notatæ. Circa baſin mandibulæ ſuperioris quidam ſunt exigui pili nigri, ſetarum inſtar rigidi. Roſtrum, pedes, ungueſque fuſci. Habitat in *Cayana*, unde in *muſeum Realmurianum* miſſus à *D. des Eſſars* & *D. Artur*.

22. La Pie-griesche a queue fourchue de Bengale.

Lanius ſuperne ſplendidè niger, cœruleo & viridi colore varians, infernè albus; pectore obſcurè cinereo; remigibus majoribus & rectricibus nigro-ferrugineis; rectrice extimâ ſordidè albo maculatâ; caudâ bifurcâ . . . . Lanius Bengalensis cauda bifurca.

Lanius Bengalenſis, Fingah dictus. *Klein. Avi. pag.* 54. *N°. 9.*
Pie des Indes à queue fourchue. *Edwards. Tom. II. pag. LVI ; avec une figure exacte Pl.* 56.
Les Habitans de Bengale l'appellent Fingah. *Edwards.*

Craſſitie *Lanium cinereum noſtratem* circiter æmulatur. Ipſius longitudo à roſtri apice ad caudam extremam ſeptem pollices & ſex circiter lineas æquat, & ad extremos ungues ſex pollices cum duabus lineis. Roſtrum ab ipſius apice ad oris angulos octo lineas longum eſt; cauda tres pollices & lineas binas; pes novem lineas; & trium digitorum anticorum medius cum ungue octo lineas : laterales paulò ſunt breviores; & poſticus laterales longitudine æmulatur. Alæ complicatæ ad mediam circiter caudæ longitudinem uſque protenduntur. Caput guttur, collum, dorſum, uropygium, ſcapulares pennæ & tectrices caudæ ſuperiores ſunt ſplendidè nigræ, cœruleo, purpureo & viridi colore variantes, pro vario

Elle eſt à peu près de la groſſeur de *notre Pie-griêche griſe*. Sa longueur depuis le bout du bec juſqu'à celui de la queue eſt d'environ ſept pouces ſix lignes, & juſqu'à celui des ongles de ſix pouces deux lignes. Son bec depuis ſon bout juſqu'aux coins de la bouche a huit lignes de long; ſa queue trois pouces deux lignes; ſon pied neuf lignes; & celui du milieu des trois doigts antérieurs, joint avec l'ongle, huit lignes : les latéraux ſont un peu plus courts; & celui de derriere eſt de la même longueur que ces derniers. Ses aîles, lorſqu'elles ſont pliées, s'étendent environ juſqu'à la moitié de la longueur de la queue. La tête, la gorge, le col, le dos, le croupion, les plumes ſcapulaires & les couvertures du deſſus de la queue ſont d'un noir brillant & changeant en

bleu, en pourpre & en verd, ſelon qu'on les expoſe à différens jours. La poitrine eſt d'un cendré obſcur & tirant ſur le noir. Les côtés & les jambes ſont d'un blanc varié de quelques taches tranſverſales, noirâtres. Le ventre & les couvertures du deſſous de la queue ſont blanches & ſans taches. Les grandes couvertures des aîles les plus éloignées du corps & les grandes plumes des aîles ſont d'un noir ferrugineux : les autres couvertures & les moyennes plumes de l'aîle ſont de la même couleur que le dos. La queue eſt compoſée de douze plumes d'un noir-ferrugineux : la plus extérieure de chaque côté eſt de plus tachée d'un blanc ſale. Les deux plumes du milieu ſont plus courtes que les latérales, qui vont en augmentant de longueur par degrés juſqu'à la plus extérieure, qui eſt plus longue que les deux du milieu d'environ huit lignes : ce qui rend la queue très-fourchue. La bâſe du demi-bec ſupérieur eſt hériſſée de longs poils noirs, tournés en-devant & roides comme des ſoyes. Le bec eſt d'un brun ſombre ou noirâtre, plus clair cependant vers la bâſe & plus foncé vers le bout. Les pieds & les ongles ſont noirâtres. On la trouve dans le Royaume de *Bengale*.

quo lucis radii incidunt modo. Pectus obſcurè cineraſcit & ad nigrum inclinat. Latera & crura albent, & maculis quibuſdam tranſverſis, nigricantibus variegantur. Venter & tectrices caudæ inferiores albæ ſunt & immaculatæ. Alarum tectrices majores à corpore remotiores, ſicut & majores remiges, nigro-ferrugineæ : reliquæ tectrices alarum & remiges minores dorſo concolores. Cauda duodecim conſtat rectricibus nigro-ferrugineis, quarum utrinque extima ſordidè albo maculata eſt. Rectrices binæ intermediæ lateralibus ſunt breviores ; laterales autem ſenſim atque ſenſim longiores fiunt ad utrinque extimam, binas intermedias octo circiter linearum longitudine excedentem : unde fit cauda maximè bifurca. Circa baſin mandibulæ ſuperioris longiuſculi rigent pili nigri, antrorſum verſi, ſetarum inſtar rigidi. Roſtrum obſcurè fuſcum aut nigricans, dilutiùs tamen circa baſin, & in apice ſaturatiùs. Pedes, ungueſque nigricantes. Habitat in *Bengalenſi* regno.

** 23. L'Écorcheur de Madagascar.

Voyez Pl. XIX. Fig. 1.

Lanius superne niger, oris pennarum nigro-virideſcentibus, infernè albus; capite albo; occipitio nigro-virideſcente; rectricibus primâ medietate cinereis, alterâ medietate nigris, apice albis . . . . Collurio Madagascariensis.

Les Habitans de Madagaſcar l'appellent Vanga.

Craſſitie *Merulam* circiter æquat. Ipſius longitudo ab apice roſtri ad caudam extremam decem pollices explet, & ad extremos ungues octo pollices & ſex lineas. Roſtrum ab ipſius unco ad oris angulos uſque ſexdecim cum ſemi lineas longum eſt; cauda tres pollices cum decem lineis; pes quatuordecim lineas; & trium digitorum anticorum medius cum ungue undecim lineas : laterales paulò ſunt breviores; & poſticus anticorum medium longitudine ferè adæquat. Alis expanſis, extremitates majorum remigum quatuordecim pollicum & ſex linearum intervallo diſtant; alæ verò complicatæ mediam caudæ longitudinem non attingunt. Caput (excepto tamen occipitio nigro-virideſcente), guttur, collum, pectus, ventrem, latera &

Il eſt à peu près de la groſſeur d'un *Merle*. Sa longueur depuis le bout du bec juſqu'à celui de la queue eſt de dix pouces, & juſqu'à celui des ongles de huit pouces ſix lignes. Son bec depuis ſon crochet juſqu'aux coins de la bouche a ſeize lignes & demie de long; ſa queue trois pouces dix lignes; ſon pied quatorze lignes; & celui du milieu des trois doigts antérieurs, joint avec l'ongle, onze lignes : les latéraux ſont un peu plus courts; & celui de derriere eſt preſque auſſi long que celui du milieu de ceux de devant. Il a quatorze pouces ſix lignes de vol; & ſes aîles, lorſqu'elles ſont pliées, ne s'étendent pas tout-à-fait juſqu'à la moitié de la longueur de la queue. La tête (ſi l'on en excepte l'occiput, qui eſt d'un noir tirant ſur le verd), la gorge, le col, la poitrine, le ventre, les côtés,

les jambes, les couvertures du deſſous de la queue & celles du deſſous des aîles ſont blanches. Le dos, le croupion, les plumes ſcapulaires, les couvertures du deſſus de la queue & les petites du deſſus des aîles ſont noires, chaque plume étant bordée tout autour d'un noir changeant en verd. Les grandes couvertures du deſſus des aîles ſont noires, & terminées de blanc du côté extérieur, cette couleur coupant obliquement chaque plume : ce qui forme ſur chaque aîle une large bande tranſverſale, blanche. Les plumes des aîles ſont noires, & ont leur bord intérieur blanc : les cinq premieres des grandes ont auſſi une petite tache blanche ſur leur côté extérieur, vers la moitié de leur longueur. La queue eſt compoſée de douze plumes cendrées depuis leur origine juſque vers la moitié de leur longueur, enſuite noires & terminées de blanc. Les deux du milieu ſont plus longues que les latérales, qui vont en diminuant par degrés juſqu'à la plus extérieure de chaque côté, qui eſt la plus courte. Au-deſſus des narines & vers les coins de la bouche ſont de longs poils noirs, tournés en-devant & roides com-

crura veſtiunt pennæ albæ. Tectrices caudæ inferiores & pennæ alas ſubtus cooperientes concolores. Dorſum, uropygium, ſcapulares pennæ, quæ caudam ſuperne obtegunt, alarumque tectrices ſuperiores minores ſunt nigræ, uniuſcujuſque pennæ margine nigro-viridescente. Alarum tectrices ſuperiores majores ſunt quoque nigræ, exteriùs albo terminatæ, albedine cujuſlibet pennæ apicem obliquè occupante, & in utraque ala latam tæniam tranſverſam, albam efficiente. Alarum remiges nigræ, marginibus interioribus candidis : majorum quinque primores exiguâ inſuper maculâ albâ in latere exteriore donantur, idque versùs ipſarum mediam longitudinem. Caudam componunt duodecim rectrices ab exortu ad mediam circiter longitudinem uſque cinereæ, alterâ medietate nigræ, apicibus tamen albis. Binæ intermediæ lateralibus ſunt longiores; laterales autem gradatim longitudine minuuntur ad utrinque extimam uſque breviorem. Supra nares & versùs oris angulos longiuſculi rigent pili nigri, antrorſum verſi, ſeta-

rum

rum instar rigidi. Rostrum nigrum, maximè aduncum, & ad dilaniandum optimè comparatum : mandibulæ inferioris apex aduncus est, sicut & apex mandibulæ superioris ; quod quidem huic speciei peculiare. Pedes plumbeo colore tinguntur ; ungues verò nigricant. Habitat in *Madagascaria*, unde in *museum Realmurianum* allatus à *D. Poivre.*

me des soyes. Le bec est noir, fort crochu, & très-propre à déchirer : le bout du demi-bec inférieur est crochu comme celui du demi-bec supérieur ; ce qui est particulier à cette espece. Les pieds sont d'une couleur de plomb ; & les ongles noirâtres. On le trouve à *Madagascar*, d'où il a été apporté à *M. de Reaumur* par *M. Poivre.*

** 24. LA GRANDE PIE-GRIESCHE VERTE DE MADAGASCAR.

Voyez Pl. XIX. Fig. 2.

Lanius superne nigro-viridans, infernè candidus ; capite albo ; remigibus nigris, oris exterioribus nigro-virideſcentibus ; rectricibus superne nigro-virideſcentibus, subtus nigris . . . .
LANIUS MADAGASCARIENSIS MAJOR VIRIDIS.

Les Habitans de Madagascar l'appellent TCHA-CHERT-BÉ.

Præcedentem crassitie circiter æquat aut etiam paulùm antecellit. Ipsius longitudo ab apice rostri ad caudam extremam octo pollices explet, & ad extremos ungues sex pollices cum novem lineis. Rostrum ab ipsius apice ad oris angulos undecim cum semi lineas longum est ; cauda tres pollices ; pes decem cum semi lineas ; & trium digitorum anticorum medius cum un-

Elle est à peu près de la grosseur du précédent ou même un peu plus grosse. Sa longueur depuis le bout du bec jusqu'à celui de la queue est de huit pouces, & jusqu'à celui des ongles de six pouces neuf lignes. Son bec depuis son bout jusqu'aux coins de la bouche a onze lignes & demie de long ; sa queue trois pouces ; son pied dix lignes & demie ; & celui du milieu des trois doigts antérieurs, joint avec

l'ongle, huit lignes : les latéraux ſont un peu plus courts ; & celui de derriere eſt de la même longueur que l'extérieur de ceux de devant. Elle a quinze pouces de vol ; & ſes aîles, lorſqu'elles ſont pliées, s'étendent un peu au-delà des deux tiers de la longueur de la queue. La tête, la gorge, le col, la poitrine, le ventre, les côtés, les jambes, les couvertures du deſſous de la queue & celles du deſſous des aîles ſont blanches. La partie du deſſus du col la plus proche du dos, le dos, le croupion, les plumes ſcapulaires, les couvertures du deſſus des aîles & celles du deſſus de la queue ſont d'un noir changeant en verd. Les plumes des aîles ſont noires, & ont leur bord extérieur d'un noir changeant en verd. La queue eſt compoſée de douze plumes de la même couleur que le dos en-deſſus, & tout-à-fait noires en-deſſous. Le bec, les pieds & les ongles ſont d'une couleur de plomb. On la trouve à *Madagaſcar*, d'où elle a été apportée à *M. de Reaumur* par *M. Poivre*.

gue octo lineas : laterales paulò ſunt breviores ; & poſticus anticorum extimum longitudine æmulatur. Alis extenſis, extremitates majorum remigum quindecim pollicum intervallo diſtant ; alæ verò complicatæ paulò ultra duas tertias longitudinis caudæ partes protenduntur. Caput, guttur, collum, pectus, ventrem, latera & crura veſtiunt pennæ albæ. Tectrices caudæ inferiores & pennæ alas ſubtus tegentes albo ſimiliter imbuuntur. Pars colli ſuperior dorſo finitima, dorſum, uropygium, ſcapulares pennæ, quæ alas ſuperne coöperiunt & tectrices caudæ ſuperiores ſunt nigro-virideſcentes. Alarum remiges nigræ, oris exterioribus nigro-virideſcentibus. Cauda duodecim conſtat rectricibus ſuperne dorſo concoloribus, ſubtus verò penitùs nigris. Roſtrum, pedes, ungueſque plumbei. Habitat in *Madagaſcaria*, unde in *muſeum Realmurianum* à *D. Poivre* allatus eſt.

** 25. La petite Pie-griesche verte de Madagascar.

Voyez Pl. XV. Fig. 3.

Lanius superne obscurè viridis, infernè albus; rectricibus lateralibus nigricantibus, oris exterioribus obscurè viridibus . . . . Lanius Madagascariensis minor viridis.

Les Habitans de Madagascar l'appellent Tcha-Chert.

Crassitie *Passerem domesticum* æmulatur. Ipsius longitudo ab apice rostri ad caudam extremam quinque pollices & octo lineas æquat, & ad extremos ungues quinque pollices cum tribus lineis. Rostrum ab ipsius apice ad oris angulos octo cum semi lineas longum est; cauda unum pollicem & undecim lineas; pes octo lineas; & trium digitorum anticorum medius cum ungue sex cum semi lineas : laterales paulò sunt breviores; & posticus laterales nonnihil longitudine excedit. Ab extremo ad extremum alarum extensarum distantia est undecim pollicum & decem linearum; alæ verò complicatæ caudam ferè extremam attingunt. Caput, pars colli superior, dorsum, uropygium, tectrices caudæ superiores, pennæ alas superne & infernè tegentes, sicut &

Elle est de la grosseur d'un *Moineau franc*. Sa longueur depuis le bout du bec jusqu'à celui de la queue est de cinq pouces huit lignes, & jusqu'à celui des ongles de cinq pouces trois lignes. Son bec depuis son bout jusqu'aux coins de la bouche a huit lignes & demie de long; sa queue un pouce onze lignes; son pied huit lignes; & celui du milieu des trois doigts antérieurs, joint avec l'ongle, six lignes & demie : les latéraux sont un peu plus courts; & celui de derriere est un peu plus long que ces derniers. Elle a onze pouces dix lignes de vol; & ses aîles, lorsqu'elles sont pliées, s'étendent presque jusqu'au bout de la queue. La tête, la partie supérieure du col, le dos, le croupion, les couvertures du dessus de la queue, celles du dessus & du dessous des aîles & les plumes scapulaires sont d'un verd sombre : cette cou-

leur eſt cependant ſur la tête un peu plus brillante qu'ailleurs. La gorge, la partie inférieure du col, la poitrine, le ventre, les côtés & les couvertures du deſſous de la queue ſont blanches. Les jambes ſont du côté extérieur de la même couleur que le dos, & leur côté intérieur eſt varié de blanc & de noirâtre. Les plumes des aîles ſont noirâtres, excepté leur bord extérieur & leur bout, qui ſont d'un verd ſombre. La queue eſt compoſée de douze plumes: les deux du milieu ſont en-deſſus de ce même verd ſombre, & en-deſſous elles ſont noirâtres; toutes les latérales ſont de cette derniere couleur, excepté leur bord extérieur, qui eſt auſſi d'un verd ſombre. Autour de la bâſe du demi-bec ſupérieur ſont quelques petits poils noirs, roides comme des ſoyes. Le bec eſt d'une couleur de plomb foncée, excepté ſon bout, qui eſt blanchâtre. Les pieds & les ongles ſont noirs. On la trouve à *Madagaſcar*, d'où elle a été apportée à *M. de Reaumur* par *M. Poivre*.

ſcapulares, ſunt obſcurè virides, virore tamen in capite nonnihil ſplendidiore. Guttur, pars colli inferior, pectus, venter, latera & caudæ tectrices inferiores albent. Crura in latere exteriore eodem ac dorſum colore tinguntur, ad latus verò interius albo & nigricante variegantur. Remiges nigricant, exceptis oris exterioribus & apicibus obſcurè viridibus. Duodecim rectricibus cauda conſtat: binæ intermediæ ſuperne eodem viridi obſcuro tinguntur, infernè nigricant; laterales omnes nigricantes, exceptis oris exterioribus obſcurè viridibus. Circa baſin mandibulæ ſuperioris quidam extant pili nigri, exiles, ſetarum inſtar rigidi. Roſtrum ſaturatè plumbeum, apice tamen albidum. Pedes, ungueſque nigri. Habitat in *Madagaſcaria*, unde in *muſeum Realmurianum* à *D. Poivre* allatus.

** 26. La Pie-griesche bleue de Madagascar.

Voyez Pl. XVI. Fig. 3.

Lanius superne splendidè cœruleus, infernè niveus (*mas*) cinereo-albus (*fœmina*); basi rostri nigro circumdatâ; rectricibus binis intermediis superne cœruleis, apice nigris . . . .
Lanius Madagascariensis cœruleus.

Les Habitans de Madagascar l'appellent Tcha-Chert-Dae.

Crassitie præcedentem æmulatur. Ipsius longitudo ab apice rostri ad caudam extremam sex pollices & totidem lineas æquat, & ad extremos ungues quinque pollices & sex lineas. Rostrum ab ipsius apice ad oris angulos octo cum semi lineas longum; cauda duos pollices & sex lineas; pes octo cum semi lineas; & trium digitorum anticorum medius cum ungue sex cum semi lineas: laterales paulò sunt breviores; & posticus laterales nonnihil longitudine excedit. Alis expansis, extremitates majorum remigum undecim pollicum intervallo distant; alæ verò complicatæ duas tertias longitudinis caudæ partes non attingunt. Caput, partem colli superiorem, dorsum & uropygium vestiunt pennæ splendidè cœruleæ. Scapula-

Elle est de la grosseur de la précédente. Sa longueur depuis le bout du bec jusqu'à celui de la queue est de six pouces six lignes, & jusqu'à celui des ongles de cinq pouces six lignes. Son bec depuis son bout jusqu'aux coins de la bouche a huit lignes & demie de long; sa queue deux pouces six lignes; son pied huit lignes & demie; & celui du milieu des trois doigts antérieurs, joint avec l'ongle, six lignes & demie: les latéraux sont un peu plus courts; & celui de derriere est un peu plus long que ces derniers. Elle a onze pouces de vol; & ses aîles, lorsqu'elles sont pliées, ne s'étendent pas tout-à-fait jusqu'aux deux tiers de la longueur de la queue. La tête, la partie supérieure du col, le dos, le croupion, les plumes scapulaires, les couvertures du dessus de la queue, celles

du deſſus des aîles & les petites du deſſous ſont d'un bleu très-éclatant. Les plumes qui entourent la bâſe du bec, ſont d'un noir de velours. La partie inférieure du col, la poitrine, le ventre, les côtés, les couvertures du deſſous de la queue & les grandes du deſſous de l'aîle ſont d'un blanc de neige. Les jambes ſont de la même couleur, excepté les plumes qui entourent le talon, qui ſont bleues. Les grandes plumes des aîles ſont noires en-deſſus & en-deſſous, excepté la partie ſupérieure de leur côté extérieur, qui eſt bleue depuis l'origine de la plume juſque vers les deux tiers de ſa longueur : les moyennes ſont en-deſſus bleues du côté extérieur, noires du côté intérieur, & en-deſſous elles ſont tout à-fait noires. La queue eſt compoſée de douze plumes, toutes noires en-deſſous ; & en-deſſus les deux du milieu ſont bleues & terminées de noir; leur tige eſt de cette derniere couleur : les quatre qui les ſuivent de chaque côté ſont bleues du côté extérieur, & noires du côté intérieur & à leur bout : la plus extérieure de chaque côté eſt noire dans toute ſa longueur, excepté le côté ex-

res, quæ caudam ſuperne cooperiunt, tectrices alarum ſuperiores & minores inferiores concolores. Baſin roſtri ambiunt pennæ nigræ, holoſerici villoſi inſtar ſplendentes. Pars colli inferior, pectus, venter, latera, pennæ caudam ſubtus tegentes, alarumque tectrices inferiores majores niveæ. Crura veſtiunt pennæ concolores, exceptis illis calcaneum ambientibus, cœruleis. Remiges majores ſuperne & infernè nigræ, ſi tamen excipias lateris exterioris partem ſuperiorem ab exortu pennæ ad duas circiter tertias longitudinis partes uſque cœruleam : minores ſuperne in latere exteriore cœruleæ, in latere interiore, ſicut & ſubtus in utroque latere, nigræ. Cauda duodecim conſtat rectricibus ſubtus nigris; ſuperne verò binæ intermediæ ſunt cœruleæ, apicibus & ſcapis nigris : quatuor utrinque ſequentes in latere exteriore cœruleæ, in interiore & apice nigræ : utrinque tandem extima in tota longitudine nigra, excepto tamen exortu pennæ in latere exteriore tantùm cœruleo. Supra nares & versùs oris angulos

longiuſculi extant pili nigri, antrorſum verſi, ſetarum inſtar rigidi. Roſtrum ſplendidè cœruleum. Pedes, ungueſque nigri.

térieur, qui eſt bleu vers l'origine de la plume ſeulement. Au-deſſus des narines & vers les coins de la bouche ſont de longs poils noirs, tournés en-devant & roides comme des ſoyes. Le bec eſt d'un bleu vif. Les pieds & les ongles ſont noirs.

Fœmina à *mare* differt coloribus multò minùs ſplendentibus. Præterea in univerſo corpore inferiore, parte ſcilicet colli inferiore, pectore, ventre, lateribus, cruribus & tectricibus caudæ inferioribus, ex cinereo albet. Alarum tectrices inferiores majores ſunt ſaturatiùs cinereæ. Pennæ calcaneum ambientes ad cœruleum vergunt. Remiges nigricant, oris tantùm exterioribus donantur cœruleis. Rectrices binæ intermediæ cœruleæ, apicibus & ſcapis nigris: quatuor utrinque ſequentes ſuperne in latere exteriore cœruleæ, in latere interiore nigricantes, ſubtus verò cinereæ: utrinque tandem extima ſuperne nigricans, infernè cinerea. In reliquis cum *mare* convenit.

La *femelle* différe du *mâle* par ſes couleurs, qui ſont beaucoup moins vives. De plus elle a tout le deſſous du corps, ſçavoir la partie inférieure du col, la poitrine, le ventre, les côtés, les jambes & les couvertures du deſſous de la queue, d'un gris-blanc. Les grandes couvertures du deſſous de l'aîle ſont d'un gris plus foncé. Les plumes qui entourent le talon, tirent ſur le bleu. Les plumes des aîles ſont noirâtres, & n'ont de bleu que leur bord extérieur. Les deux du milieu de la queue ſont bleues & terminées de noir; leur tige eſt de cette derniere couleur: les quatre plumes qui les ſuivent de chaque côté ſont en-deſſus bleues du côté extérieur, noirâtres du côté intérieur, & en-deſſous elles ſont cendrées: la plus extérieure de chaque côté eſt noirâtre en-deſſus & cendrée en-deſſous. Du reſte elle reſſemble au *mâle*.

Habitant in *Madagaſcaria*, unde in *muſeum Real-*

On les trouve à *Madagaſcar*, d'où elles ont été appor-

tées à *M. de Reaumur* par *M. Poivre.*

XXII.

Le genre de la Grive.

Son caractere eſt d'avoir
Quatre doigts, dénués de membranes; trois devant, un derriere; tous ſéparés environ juſqu'à leur origine :

Les jambes couvertes de plumes juſqu'au talon :
Le bec droit, convexe endeſſus, auſſi épais que large à ſa bâſe :
Les bords de la mandibule ſupérieure échancrés vers le bout :
Le bout de la mandibule ſupérieure preſque droit.

murianum à *D. Poivre* allati ſunt.

XXII.

Genus Turdinum.

Hujus character eſt
Digiti quatuor, membranis deſtituti; tres ſcilicet antici, poſticus unus; omnes circiter uſque ad exortum diſcreti :
Crura ad calcaneum uſque plumoſa :
Roſtrum rectum, ſuperne convexum; baſis craſſitie latitudinem æquante :
Mandibula ſuperior apice utrinque emarginata :

Apex mandibulæ ſuperioris ſubrectus.

Les Grecs appellent la GRIVE *en général*, Κίχλη. *Aldrov. Schwenck. Jonſt.* Κίχλα. *Schwenck. Jonſt.* Ζίχλα. *Schwenck.* Ἴχλα. *Jonſt.*
Les Eſpagnols, TORDO; ZORZOL. *Aldrov.*
Les Italiens, TORDO; *& en quelques endroits*, GIGENIA. *Aldrov.*
Les Allemands, ZIEMER. *Geſn. Aldrov. Schwenck.* KRAMET-VOGEL; WECKHOLTER-VOGEL. *Schwenck.*
Les Flamands, CRAMER. *Aldrov.*
Les Habitans des Pays-Bas, LIJSTER, *ou* LIJSTER VOGHEL. *Aldrov.*
Les Illyriens, KWICZIELA. *Aldrov.*
Les Polonois, GLUCH; JEMIOLUCHA. *Aldrov.* DROZD. *Rzac.*
Les Anglois, FELDEFARE; FIELDFARE; FILFAR. *Aldrov.*

** 1. LA GROSSE GRIVE.

Turdus ſuperne griſeo-fuſcus, infernè albo-flavicans, maculis nigricantibus varius; remigibus & rectricibus lateralibus ſuperne griſeo-fuſcis, oris albidis, infernè cinereis; rectricibus tribus extimis albo terminatis . . . . TURDUS MAJOR.

Turdus

2. Pie-grièche tachetée de Cayenne.

Dessiné et Gravé par Martinet.

1. Pie-grièche grise de Cayenne.

2. Pie-grièche tachetée de Cayenne.

de la Louisiane. 3. Petite Pie-grièche verte de Madagascar.

Martinet del. et Sculp.

1. Pie-grièche du Cap de Bonne Espérance. 2. Pie-grièche de la Louisiane. 3. Petite Pie-grièche verte de Madagascar.

3. Pie-grièche bleue de Madagascar.
4. Pie-grièche jaune de Cayenne.

Dessiné et Gravé par Martinet.

1. Petite Pie-grièche de Madagascar, mâle.
2. Petite Pie-grièche de Madagascar, femelle.
3. Pie-grièche bleue de Madagascar.
4. Pie-grièche jaune de Cayenne.

2. Pie-grièche rouge du Sénégal.

Dessiné et gravé par Martinet

1. Pie-grièche grise du Sénégal.

2. Pie-grièche rouge du Sénégal.

3. Pie-grièche de Canada.
4. Pie-grièche rousse de Madagascar.

Dessiné et Gravé par Martinet

1. Pie-grièche de Luçon.
2. Pie-grièche de Manille.
3. Pie-grièche de Canada.
4. Pie-grièche rousse de Madagascar.

2. Grande Pie-grieche verte de Madagascar.

Dessiné et Gravé par Martinet.

1. Ecorcheur de Madagascar.

2. Grande Pie-grieche verte de Madagascar.

Turdus cinereus, nigris punctis, rostro pallido. *Barr. Ornith. Class. III. Gen. XXXII. sp.* 1.

Turdus viscivorus. *Gesn. Avi. pag.* 759. *hujus icon satis accurata pag.* 760.
Aldrov. Avi. Tom. II. pag. 593. *hujus icon non satis accurata pag.* 582.
Jonst. Avi. pag. 73. *hujus icon ab Aldrovando mutuata Tab.* 39.
Charlet. Exer. pag. 89. *N°.* 1.
Charlet. Onomazt. pag. 83. *N°.* 1.
Bell. Obs. pag. 17.
Sibbald. Scot. illustr. Part. II. Lib. III. pag. 17.

Turdus viscivorus, vel major; Turdela quibusdam Recentioribus. *Gesn. icon. Avi. pag.* 30, *in qua hujus icon satis accurata.*

Turdus viscivorus major. *Willugh. Ornith. pag.* 137. *hujus icon ab Aldrovando mutuata Tab. XXXVI.*
Raj. Syn. Avi. pag. 64. *N°. A.* 1.

Turdus viscivorus maximus. *Klein. Avi. pag.* 65. *N°.* 1.
Frisch. maris & fœminæ icones accuratæ Tab. 25.

Turdus maximus. *Schwenck. Avi. Sil. pag.* 359.

Turdus maximus, seu Turdus viscivorus major Aldrovandi, & Jonstoni; Turdela Isidori. *Rzac. Auct. Hist. nat. Pol. pag.* 423.

Turdus major & viscivorus Gesnero; Turdus baccivorus aliis. *Rzac. Hist. nat. Pol. pag.* 296.

Tordo. *Olina. pag.* 25, *in qua hujus icon accurata.*

Grive. *Alb. Tom. I. pag.* 28; *avec une figure mal coloriée Pl.* 33.

Grande Grive, , qu'on nomme autrement à Paris Calandre. *Bel. Hist. nat. des Ois. pag.* 324, *avec une mauvaise figure pag.* 325.

Grive; Siserre. *Bel. Portr. d'Ois. pag.* 82 *a*, *dans laquelle est la même figure.*

Les Lionois l'appellent SISERRE. *Bel. Gesn. Aldrov.*

Les Grecs, Κίχλα; Κιχλας ἰξοβόσος; Ὀζοφαγος μεγας. *Bel.* Ἰξοβόσος. *Aldrov. Jonst. Charlet.* Ἰξιβόσος; Ἰξιφάγος. *Schwenck.* Ἰξοφάγος. *Aldrov. Jonst.*

Les Grecs vulgaires, Σκυνοπκλλος; *& quelques-uns*, Μυξοπκλλος. *Bel.*

Les Turcs, GARATAUK. *Gesn. Aldrov.*

Les Catalans, TORT. *Barr.*

Les Italiens, TORDO; TORDELA. *Olina.* TURDELA. *Bel. Gesn.* GARDENNA. *Aldrov.*

Les Lombards, DRESSA. *Olina.* DRESSO. *Gesn. Aldrov.*

Les Boulonnois, COLUMBINA. *Aldrov.*

Les Véronnois, GASOTTO. *Bel.*

Les Vénitiens, DREXANO. *Bel. Gesn. Aldrov.*

Les Savoyards, GRIVE SISALLE. *Gesn. Aldrov.*

Les Allemands, DROSSEL; KRAMBS-VOGEL. *Rzac.* SCHNARRE. *Schwenck. Rzac. Frisch.* ZIERING. *Gesn. Aldrov.*

Les Carinthiens, ZERRER. *Gesn. Aldrov.*

Les Bavarois, SCHNERRER. *Gesn. Aldrov.*
Les Siléſiens, SCHNERRE. *Schwenck.*
Les Suiſſes, MISTLER. *Gesn. Aldrov. Schwenck.* MISTEL-DROSTEL. *Frisch.* MISTEL-FINCK. *Gesn. Aldrov.* MISTEL-FINCH. *Gesn.* MISTEL-ZIEMER. *Schwenck.*
Les Illyriens, PRSKAWECZ. *Gesn. Aldrov.*
Les Polonois, JEMIOLUCHA; DROZD NAYWIEKSZY. *Rzac.*
Les Anglois, MISSLE-BIRD. *Alb.* MISSEL-BIRD; SHRITE. *Willugh. Raj.* SHREITCH. *Charlet. Sibbald.* MISSETOE-THRUSH. *Charlet.*

C'eſt la plus groſſe eſpece de *nos Grives*. Sa longueur depuis le bout du bec juſqu'à celui de la queue eſt d'onze pouces, & juſqu'à celui des ongles de dix pouces deux lignes. Son bec depuis ſon bout juſqu'aux coins de la bouche a treize lignes de long; ſa queue quatre pouces; ſon pied ſeize lignes; & celui du milieu des trois doigts antérieurs, joint avec l'ongle, quatorze lignes: les latéraux ſont un peu plus courts; & celui de derriere eſt de la même longueur que l'extérieur de ceux de devant. Elle a ſeize pouces ſix lignes de vol; & ſes aîles, lorſqu'elles ſont pliées, s'étendent un peu au-delà de la moitié de la longueur de la queue. Les parties ſupérieures de la tête, du col & du dos, les plumes ſcapulaires & les petites couvertures du deſſus des aîles ſont d'un gris-brun. La partie inférieure du dos, le croupion & les couvertures

Hæc eſt *Turdorum noſtratium* ſpecies maxima. Ipſius longitudo ab apice roſtri ad caudam extremam undecim pollices æquat, & ad extremos ungues decem pollices cum lineis binis. Roſtrum ab ipſius apice ad oris angulos uſque tredecim lineas longum eſt; cauda quatuor pollices; pes ſexdecim lineas; & trium digitorum anticorum medius cum ungue quatuordecim lineas: laterales paulò ſunt breviores; & poſticus anticorum extimum longitudine adæquat. Alis expanſis, extremitates majorum remigum ſexdecim pollicum & ſex linearum intervallo diſtant; alæ verò complicatæ paulò ultra mediam caudæ longitudinem protenduntur. Partes capitis & colli ſuperiores, dorſum ſupremum, ſcapulares pennæ, alarumque tectrices ſuperiores minores ſunt griſeo-fuſcæ. Pars dorſi infima, uropygium & tec-

trices caudæ superiores concolores, attamen ad rufum nonnihil vergentes: majores insuper caudæ tectrices superiores marginibus donantur albidis. Guttur albet cum aliqua flavicantis mixtura, & exiguis quibusdam maculis fuscis variegatur. Genæ, pars colli inferior, pectus, venter, latera & tectrices caudæ inferiores ex albo flavicant, & majusculis maculis nigricantibus variegantur. Crura vestiunt pennæ albo-flavicantes & immaculatæ. Alarum tectrices inferiores albent & aliquid flavicantis admixtum habent: superiores majores sunt griseo-fuscæ, marginibus albidis. Remiges superne griseo-fusco saturatiore tinguntur, marginibus pariter albidis, margine tamen strictissimâ; infernè verò sunt cinereæ. Remix secunda reliquas omnes longitudine superat. Caudam componunt duodecim rectrices subtus cinereæ; superne verò binæ intermediæ sunt griseo-fuscæ: laterales in latere exteriore concolores, in interiore colore saturatiore tinctæ; omnes insuper marginibus utrinque donantur albidis: tres utrinque extimæ albo terminan-

du dessus de la queue sont de la même couleur, mais qui tire un peu sur le roux: les plus grandes des couvertures du dessus de la queue sont bordées de blanchâtre. La gorge est d'un blanc mêlé d'une très-légere teinte de jaunâtre, & varié de quelques petites taches brunes. Les joues, la partie inférieure du col, la poitrine, le ventre, les côtés & les couvertures du dessous de la queue sont d'un blanc-jaunâtre, varié d'assez grandes taches noirâtres. Les jambes sont d'un blanc-jaunâtre & sans taches. Les couvertures du dessous de l'aîle sont d'un blanc mêlé d'une très-légere teinte de jaunâtre: les grandes du dessus sont d'un gris-brun, & bordées de blanchâtre. Les plumes des aîles sont en-dessus d'un gris-brun plus foncé, & bordées de même de blanchâtre, mais cette bordure est fort étroite; & en-dessous elles sont cendrées. La seconde des plumes de l'aîle est la plus longue de toutes. La queue est composée de douze plumes, toutes cendrées en-dessous; & en-dessus les deux du milieu sont d'un gris-brun: les latérales sont de la même couleur du côté extérieur, leur côté intérieur est d'une couleur plus foncée;

& toutes ſont bordées des deux côtés de blanchâtre : de plus les trois plus extérieures de chaque côté ſont terminées de blanc ; cette couleur occupe d'autant plus d'eſpace, que la plume eſt plus extérieure. L'iris des yeux eſt d'une couleur de noiſette. Le dedans de la bouche eſt jaune. Au-deſſus des narines & vers les coins de la bouche ſont quelques petits poils bruns, tournés en-devant & roides comme des ſoyes. Le bec eſt gris-brun à ſon origine & noirâtre vers ſon bout. Les pieds ſont jaunâtres ; & les ongles noirs. Elle ſe nourrit de *Bayes* & d'*Inſectes*. Dans le printemps elle ſe perche au ſommet des plus grands arbres, & chante très-bien. Elle ne vole point par troupe, & ſe contente de ſa femelle pour compagnie. *Du cabinet de M. de Reaumur.*

tur ; quæ albedo eò magis versùs pennæ exortum protenditur, quò rectrix ſit exterior. Oculorum irides avellaneæ. Os intus flaveſcit. Supra nares & circa oris angulos quidam extant exigui pili fuſci, antrorſum verſi & ſetarum inſtar rigidi. Roſtrum in exortu griſeo-fuſcum, in apice nigricans. Pedes flavicantes ; ungues verò nigri. *Baccis* & *Inſectis* victitat. Altiſſimarum arborum ſummitatibus inſidens, verno tempore egregiè ſilĿilat. Non gregatim, ſed cum pari ſua ſeu fœmina tantùm volat. *Ex muſeo Realmuriano.*

A. *La Grive blanche.*

Turdus candidus.

Turdus albus. *Geſn. Avi. pag.* 754.
Klein. Avi. pag. 67. *N°.* 9.
Friſch. maris & fœminæ icones accuratæ Tab. 33.
Les Allemands l'appellent Weisse-Drostel. *Friſch.*

Elle ne différe de la précédente que par ſa couleur, qui eſt beaucoup plus claire ou preſque blanche. Sa poitrine eſt de même variée de taches, mais d'une couleur moins foncée.

A præcedente differt colore dilutiore multò aut ferè candido. Pectus habet ſimiliter variegatum maculis ; ſed multò dilutioribus.

** 2. La petite Grive.

Turdus superne griseo-fuscus, infernè albo-rufescens, maculis nigricantibus varius; remigibus interiùs versùs exortum rufescentibus; rectricibus superne griseo-fuscis, nonnihil ad rufum vergentibus, infernè cinereis . . . . . Turdus minor.

Turdus colore cinereo, maculato, rostro flavescente. *Barr. Ornith. Class. III. Gen. XXXII. sp.* 2.
Turdus minor alter, quem Itali Turdum simpliciter, Nostri Trostel vocitant. *Gesn. Avi. pag.* 762.
Turdus viscivorus minor. *Gesn. icon. Avi. pag.* 30.
Turdus viscivorus minor, seu simpliciter dictus. *Raj. Syn. Avi. pag.* 64. *N°. A.* 2.
Turdus simpliciter dictus. *Aldrov. Avi. Tom. II. pag* 599. *hujus icon non satis accurata pag.* 600.
Jonst. Avi. pag. 73.
Turdus simpliciter dictus, seu viscivorus minor. *Willugh. Ornith. pag.* 138. *hujus icon satis accurata Tab. XXXVII.*
Sibbald. Scot. illustr. Part. II. Lib. III. pag. 17.
Turdus musicus. *Schwenck. Avi. Sil. pag.* 361.
Frisch. maris & fœminæ icones accuratæ Tab. 27.
Turdus muscus Schwenckfeldii; Turdus simpliciter dictus Aldrovandi; Turdus minor alter Gesneri; Collyrio Turneri. *Rzac. Auct. Hist. nat. Pol. pag.* 424.
Turdus minimus nostras. *Klein. Avi. pag.* 66. *N°.* 4.
Tordo Mezzano. *Olina. pag.* 25.
Petite Grive. *Bel. Hist. nat. desOis. pag.* 326.
Mauvis ou Grive ordinaire. *Alb. Tom. I. pag.* 29; *avec une figure mal coloriée Pl.* 34.
Les Grecs l'appellent Κύχλα; Κίγλα. *Gesn.* Κίχλη. *Raj.*
Les Italiens, Turdo; Tuordo. *Gesn.* Tordo. *Gesn. Aldrov.* Tordo mezzano. *Olina.*
Les Allemands, Drossel. *Gesn. Schwenck. Rzac.* Droessel; Durstel; Trossel; Trusel; Sang-Druschel; Wysz-Trostel. *Gesn. Aldrov.* Weisse-Drossel; Zier-Drossel. *Schwenck.* Weiss-Drostel; Sing-Drostel. *Frisch.*
Les Suisses, Trostel. *Gesn. Aldrov.*
Les Illyriens, Drozd. *Gesn. Aldrov.*
Les Polonois, Drozd. *Gesn. Aldrov. Rzac.*
Les Anglois, Throstle. *Willugh. Raj.* Thrush. *Willugh.* Song-Thrush; Mavis. *Willugh. Raj. Alb.*

Elle eſt beaucoup moins groſſe que la précédente. Sa longueur depuis le bout du bec juſqu'à celui de la queue eſt de huit pouces huit lignes, & juſqu'à celui des ongles de huit pouces. Son bec depuis ſon bout juſqu'aux coins de la bouche a onze lignes de long; ſa queue trois pouces une ligne; ſon pied quatorze lignes & demie; & celui du milieu des trois doigts antérieurs, joint avec l'ongle, onze lignes: les latéraux ſont beaucoup plus courts; & celui de derriere eſt un peu plus long que ces derniers. Elle a treize pouces ſix lignes de vol; & ſes aîles, lorſqu'elles ſont pliées, s'étendent un peu au-delà de la moitié de la longueur de la queue. Les parties ſupérieures de la tête & du col, le dos, le croupion, les couvertures du deſſus de la queue & les plumes ſcapulaires ſont d'un gris-brun. Les couvertures du deſſus des aîles ſont de la même couleur, mais les moyennes ont chacune une tache rouſſâtre à leur bout. Les joues, la gorge, la partie inférieure du col, la poitrine & les côtés ſont d'un blanc-rouſſâtre, varié de taches noirâtres. Le ventre eſt blanc, varié pareillement de quelques petites taches noirâtres. Les jambes ſont d'un gris tirant ſur le roux. Les

Præcedenti multùm craſſitie cedit. Ipſius longitudo ab apice roſtri ad caudam extremam octo pollices & totidem lineas æquat, & ad extremos ungues octo tantùm pollices. Roſtrum ab ipſius apice ad oris angulos undecim lineas longum eſt; cauda tres pollices cum linea una; pes quatuordecim cum ſemi lineas; & trium digitorum anticorum medius cum ungue undecim lineas: laterales multò ſunt breviores; & poſticus laterales longitudine nonnihil antecellit. Alis expanſis, extremitates majorum remigum tredecim pollicum & ſex linearum intervallo diſtant; alæ verò complicatæ paulò ultra mediam caudæ longitudinem protenduntur. Partes capitis & colli ſuperiores, dorſum, uropygium, pennæ caudam ſuperne cooperientes & ſcapulares ſunt griſeo-fuſcæ. Alarum tectrices ſuperiores concolores; attamen ex mediis quælibet maculâ rufeſcente in apice donatur. Genæ, guttur, pars colli inferior, pectus & latera ex albo rufeſcunt, maculiſque nigricantibus variegantur. Venter albus, minutis quibuſdam maculis nigricantibus ſimiliter varius.

Crura grisea, ad rufum inclinantia. Caudæ tectrices inferiores sordidè albæ, griseo-fusco & pauco rufescente variegatæ. Alas subtus cooperientes pennæ rufescentes. Remiges superne in latere exteriore griseo-fuscæ, in interiore ab exortu pennæ ad tertiam circiter longitudinis partem usque rufescentes, in reliqua longitudine fuscæ : subtus verò sunt cinereæ. Cauda duodecim constat rectricibus superne griseo-fuscis nonnihil ad rufum vergentibus, infernè cinereis. Laterales intermedias longitudine paulùm excedunt ; unde fit cauda nonnihil bifida. Oculorum irides avellaneæ. Os intus flavescit. Supra nares & circa oris angulos quidam extant exigui pili fusci, antrorsum versi, setarum instar rigidi. Rostrum fuscum, excepto mandibulæ inferioris exortu candicante. Pedes, ungueſque griseo-fusci. *Insectis* potiùs quàm *Baccis* victitat. Vere egregiè cantat, & in sepibus potiùs quàm in excelsis arboribus nidificat. Ut præcedens, solitarius est, nec gregatim volat. *Ex musæo Realmuriano.*

couvertures du dessous de la queue sont d'un blanc sale, varié de gris-brun & d'un peu de roussâtre. Celles du dessous de l'aîle sont roussâtres. Les plumes des aîles sont en-dessus d'un gris-brun du côté extérieur ; leur côté intérieur est brun, excepté depuis l'origine de la plume jusque vers le tiers de sa longueur, où il est roussâtre : & en-dessous elles sont cendrées. La queue est composée de douze plumes d'un gris-brun tirant un peu sur le roux en-dessus, & cendrées en-dessous. Les latérales sont un peu plus longues que celles du milieu ; ce qui rend la queue un peu fourchue. L'iris des yeux est d'une couleur de noisette. Le dedans de la bouche est jaune. Au-dessus des narines & vers les coins de la bouche sont quelques petits poils bruns, tournés en-devant & roides comme des soyes. Le bec est brun, excepté l'origine du demi-bec inférieur, qui est blanchâtre. Les pieds & les ongles sont gris-bruns. Elle se nourrit d'*Insectes* plutôt que de *Bayes*. Elle chante très-bien au printems, & fait son nid plus volontiers sur les buissons que sur les grands arbres. Comme la précédente, elle ne vole point par troupe. *Du cabinet de M. de Reaumur.*

A. *La petite Grive a teste blanche.*

Turdus minor leucocephalus.

Turdus albo capite. *Barr. Ornith. Claſſ. III. Gen. XXXII. ſp.* 3.
Turdus leucocephalos. *Aldrov. Avi. Tom. II. pag.* 601, *in qua icon non ſatis accurata.*
Jonſt. Avi. hujus icon ab Aldrovando mutuata Tab. 39.

Elle reſſemble tout-à-fait à la précédente, ſi ce n'eſt qu'elle a le ſommet de la tête d'un beau blanc.

Præcedenti omninò ſimilis eſt, niſi quod vertex capitis penitùs ſit candidus.

B. *La petite Grive huppée.*

Turdus minor criſtatus.

Turdus muſicus criſtatus. *Schwenck. Avi. Sil. pag.* 362.
Les Allemands l'appellent Kobel Drossel. *Schwenck.*

Elle reſſemble à la *petite Grive* par ſa grandeur & ſa couleur; elle en différe ſeulement en ce qu'elle a une hupe blanchâtre ſur le ſommet de la tête, & que la partie ſupérieure de ſon col eſt entourée d'un cercle blanc.

Cum *Turdo minori* colore & magnitudine convenit; ab illo tantùm diſcrepat criſtâ, quam in vertice gerit, albidâ, & circulo albo, pronâ parte collum mediotenus cingente.

** 3. Le Mauvis.

Voyez Pl. XX. fig. 1.

Turdus ſuperne griſeo-fuſcus, infernè albidus, maculis griſeo-fuſcis varius; tæniâ ſupra oculos albo-flavicante; lateribus & tectricibus alarum inferioribus rufis; rectricibus ſuperne griſeo-fuſcis, infernè cinereis . . . . Turdus Iliacus.

Turdus alis ſubtus ferrugineis, lineâ ſupra oculos albicante. *Faun. Suec. Linn. N°.* 189.

Turdus

Turdus cinereus, rostro nigro, alis subtus rubris. *Barr. Ornith. Class. III. Gen. XXXII. sp.* 5.

Turdus cinereus, rostro nigro, alis subtus rubris Barreri. *Linn. Syst. Nat. ed.* 6. *Gen.* 73. *sp.* 8.

Turdus minor. *Schwenck. Avi. Sil. pag.* 361.

Turdus minor, quem Illadem, aut Tyladem cognominant. *Gesn. Avi. pag.* 760. *hujus icon non satis accurata pag.* 761.
Gesn. icon. Avi. pag. 28, *in qua eadem icon.*

Turdus minor Gesnero; Illas, Tylas Gazæ; Iliacus Turdus Hermolao. *Rzac. Hist. nat. Pol. pag.* 296.

Turdus Illas. *Jonst. Avi. pag.* 73.

Turdus Illas, sive Tylas. *Aldrov. Avi. Tom. II. pag.* 597. *hujus icon minùs accurata pag.* 598.

Turdus Illas, seu Tylas Aldrovandi; Winsela Gesneri; Turdela sylvestris; Turdela montana; Turdus minor Schwenckfeldii. *Rzac. Auct. Hist. nat. Pol. pag.* 424.

Turdus Iliacus. *Bell. Obs. pag.* 17.
Klein. Avi. pag. 66. *N°.* 3.

Turdus Iliacus, sive Illas, aut Tylas. *Willugh. Ornith. pag.* 139.
Raj. Syn. Avi. pag. 64. *N°. A.* 4.
Sibbald. Scot. illustr. Part. II. Lib. III. pag. 17. *hujus icon pessima Tab.* 13. *Fig.* 1.

Turdus minimus. *Frisch. maris & fœminæ icones accuratæ Tab.* 28.

Turdus viscivorus. *Linn. Syst. Nat. ed.* 6. *Gen.* 73. *sp.* 7.

Illas, Nonnullis Tylas. *Charlet. Exer. pag.* 90. *N°.* 3.
Charlet. Onomast. pag. 83. *N°.* 3.

Tordo Sassello. *Olina. pag.* 25.

Mauvis. *Bel. Hist. nat. desOis. pag.* 327, *dans laquelle il y a une figure très-peu exacte.*

Mauvis; Grivette; Trasle; Touret. *Bel. Portr. d'Ois. pag.* 28 *b*, *dans laquelle est la même figure.*

Grive de vigne. *Kolbe. Descrip. du C. de B. Esp. Tom. III. pag.* 158.

Grive rouge-aîle. *Alb. Tom. I. pag.* 30; *avec une figure mal coloriée Pl.* 35.

Les Grecs l'appellent Ἰλλάς; Τυλάς; *Aldrov. Schwenck.* Ἰλιάδα; Ἰλλάδα, *Aldrov.* Ἴλιας. *Schwenck.* Κίχλα ἰλιάς; Κίχλα ἰλιάδα. *Bel.*

Les Catalans, Tort ala roitg. *Barr.*

Les Italiens, Malvizzo. *Bel. Gesn. Aldrov.* Tordo Sassello. *Olin.*

Les Italiens aux environs du Lac majeur, Cion; Cipper. *Bel. Gesn. Aldrov.*

Les Savoyards, Grivette. *Gesn.*

Les Allemands, Wyn-Trostel. *Gesn. Aldrov. Willugh.* Wein-Drossel. *Schwenck. Rzac.* Wein-Drostel; Roth-Drostel. *Frisch.* Rot-Drossel; Heide-Drossel; Heide-Ziemer; Pfieff-Drossel. *Schwenck.* Pfeiff-Drossel. *Rzac.* Rot-Trostel; Boemerle; Boemerlin; Behemle; Beemer-Ziemer. *Gesn. Aldrov.*

Le Peuple Allemand aux environs de Cologne, BITTER. *Geſn. Aldrov.*
Les Saxons, WEIN-DRUSCHEL; WEINGARF-VOGEL. *Geſn. Aldrov.*
Les Siléſiens, HEIDE-DROSSEL. *Schwenck.* KLEIN ZIEMER. *Schwenck. Rzac.*
Les Suiſſes, BERG-TROSTEL. *Geſn. Aldrov.* BERG-DROSSEL. *Schwenck.*
Les Suiſſes du Canton de Zuric, WINSEL. *Geſn. Aldrov. Schwenck.* WINTZE. *Geſn. Aldrov.* WINTZEL. *Geſn.* WINZEL. *Rzac.*
Les Baſlois, GIRERLE. *Geſn. Schwenck.* GIXERLE. *Aldrov.*
Les Illyriens, GIKAWECZ. *Geſn.*
Les Polonois, DROZD MNIEYSSY. *Rzac.*
Les Smolandois, KLERA. *Linn.*
Les Oſtrogoths, KLAEDRA. *Linn.*
Les Anglois, WIND-THRUSH. *Willugh. Raj. Charlet. Sibbald.* RED-WING. *Willugh. Raj. Sibbald. Alb.* SWINE-PIPE. *Willugh. Raj.*
Les Manceaux, TOURET. *Bel. Aldrov.*

Il n'eſt pas tout-à-fait ſi gros que la précédente. Sa longueur depuis le bout du bec juſqu'à celui de la queue eſt de ſept pouces onze lignes, & juſqu'à celui des ongles de ſept pouces huit lignes. Son bec depuis ſon bout juſqu'aux coins de la bouche a onze lignes de long; ſa queue trois pouces; ſon pied treize lignes; & celui du milieu des trois doigts antérieurs, joint avec l'ongle, douze lignes: les latéraux ſont beaucoup plus courts; & celui de derriere eſt un peu plus long que ces derniers. Il a douze pouces huit lignes de vol; & ſes aîles, lorſqu'elles ſont pliées, s'étendent juſqu'aux deux tiers de la longueur de la queue. La tête, la partie ſupérieure du col, le dos, le croupion, les plumes ſcapulai-

Craſſitie à præcedente nonnihil ſuperatur. Ipſius longitudo ab apice roſtri ad caudam extremam ſeptem pollices & undecim lineas æquat, & ad extremos ungues ſeptem pollices & octo lineas. Roſtrum ab ipſius apice ad oris angulos undecim lineas longum eſt; cauda tres pollices; pes tredecim lineas; & trium digitorum anticorum medius cum ungue duodecim lineas: laterales multò ſunt breviores; & poſticus laterales longitudine nonnihil antecellit. Ab extremo ad extremum alarum extenſarum diſtantia eſt duodecim pollicum & octo linearum; alæ verò complicatæ duas tertias longitudinis caudæ partes attingunt. Caput, partem colli

superiorem, dorsum & uropygium vestiunt pennæ griseo-fuscæ. Quæ caudam superne cooperiunt, sicut & scapulares, concolores. In utroque capitis latere tænia extat longitudinalis, albo-flavicans, à naribus orta, per oculos ducta & versùs occipitium usque protensa. Circa oris angulos quidam sunt exigui pili nigri, antrorsum versi & setarum instar rigidi. Guttur & collum inferius ex albo flavicant, & nigricantibus variegantur maculis, cujuslibet pennæ medium occupantibus. Pectus, venter & tectrices caudæ inferiores sunt albidæ, maculis griseo-fuscis, in medio uniuscujusque pennæ similiter sitis, variegatæ; excepto tamen medio ventre albido & immaculato. Crura grisea. Latera & tectrices alarum inferiores rufæ. Pennæ alas superne tegentes dorso concolores, mediis pauco rufescente terminatis, & majorum corpori viciniorum marginibus exterioribus tantùm quoque rufescentibus. Alarum remiges sunt superne in latere exteriore griseo-fuscæ, in latere interiore penitùs fuscæ, versùs margines tamen cinereo-rufescentes & les couvertures du dessus de la queue sont d'un gris-brun. De chaque côté de la tête est une bande longitudinale, d'un blanc-jaunâtre, qui part des narines & s'étend jusque vers l'occiput, en passant par les yeux. Vers les coins de la bouche sont quelques petits poils noirs, tournés en-devant & roides comme des soyes. La gorge & la partie inférieure du col sont d'un blanc-jaunâtre, varié de taches noirâtres, qui occupent le milieu de chaque plume. La poitrine, le ventre & les couvertures du dessous de la queue sont d'un blanchâtre varié de taches de gris-brun, situées pareillement au milieu de chaque plume; il faut cependant en excepter le milieu du ventre, qui est blanchâtre & sans taches. Les jambes sont grises. Les côtés & les couvertures du dessous des aîles sont rousses. Celles du dessus des aîles sont de la même couleur que le dos; mais les moyennes sont terminées d'un peu de roussâtre, & les grandes les plus proches du corps sont bordées de cette couleur du côté extérieur seulement. Les plumes des aîles sont en-dessus d'un gris-brun du côté extérieur; leur côté intérieur est brun, excepté vers

les bords, où il eſt d'un cendré-rouſſâtre; & le bord extérieur des quatre premieres eſt blanchâtre : toutes ces plumes ſont cendrées en-deſſous. La premiere eſt extrêmement courte; la troiſiéme & la quatriéme ſont les plus longues de toutes. La queue eſt compoſée de douze plumes d'un gris-brun en-deſſus & cendrées en-deſſous. Les latérales ſont un peu plus longues que celles du milieu; ce qui rend la queue un peu fourchue. L'iris des yeux eſt d'une couleur de noiſette foncée. Le dedans de la bouche eſt jaune. Le bec eſt noirâtre, excepté la bâſe du demi-bec inférieur, qui eſt blanchâtre. Les pieds ſont d'un gris clair; & les ongles bruns. Les *Mauvis* arrivent par troupes en automne. Ils mangent beaucoup de raiſins & font par là beaucoup de tort aux vignes. Ils vivent auſſi d'*Inſectes*. *Du cabinet de M. de Reaumur.*

tes; quatuor inſuper priorum oræ exteriores ſunt albidæ: omnes autem remiges ſunt ſubtus cinereæ. Prima remix breviſſima; tertia & quarta omnium longiſſimæ. Caudam componunt duodecim rectrices ſuperne griſeo-fuſcæ, infernè cinereæ. Laterales intermedias paululùm longitudine excedunt; unde fit cauda nonnihil bifida. Oculorum irides ſaturatè avellaneæ. Os intus flaveſcit. Roſtrum nigricat, exceptâ baſi mandibulæ inferioris albidâ. Pedes ſunt dilutè griſei; ungues verò fuſci. Autumno gregatim ad nos advolant *Turdi Iliaci*. Uvis libenter paſcuntur, & vineis multùm damni inferunt. *Inſectis* quoque victitant. *Ex muſeo Realmuriano.*

** 4. Le Mauvis de la Caroline.

Turdus ſuperne fuſco-rufeſcens, infernè rufeſcens, maculis fuſco-rufeſcentibus varius; ventre ſordidè albo; remigibus interiùs versùs exortum albo rufeſcentibus; rectricibus ſuperne fuſco-rufeſcentibus, infernè cinereis .... Turdus Iliacus Carolinensis.

Turdus minimus. *Klein. Avi. pag.* 69. *N°.* 23.
Tamatia. *Piſon. Hiſt. Nat. pag.* 96, *in qua hujus icon à Marcgravio mutuatâ.*

Tamatia Brasilienſibus. *Marcgr. Hiſt. Br. pag.* 208, *in qua hujus icon minimè accurata.*

Jonſt. Avi. pag. 142. *hujus icon à Marcgravio mutuata Tab.* 59.

Tamatia Brasilienſibus Marcgravii. *Willugh. Ornith. pag.* 140. *hujus icon à Marcgravio mutuata Tab. LIX.*

Raj. Syn. Avi. pag. 65. *N°.* 6.

Petite Grive. *Catesb. Tom. I. pag.* 31 ; *avec une figure exacte Pl.* 31.

Les Anglois l'appellent Little Thrush. *Cateſb.*

Les Braſiliens, Tamatia. *Marcgr. Jonſt. Willugh. Raj.*

Alaudam craſſitie non ſuperat. Ipſius longitudo ab apice roſtri ad caudam extremam ſex pollices & octo lineas æquat, & ad extremos ungues ſex pollices cum linea una. Roſtrum ab ipſius apice ad oris angulos uſque novem lineas longum eſt; cauda duos pollices cum novem lineis; pes quatuordecim lineas; & trium digitorum anticorum medius cum ungue novem lineas : laterales paulò ſunt breviores; & poſticus anticorum extimum longitudine æmulatur. Alis expanſis, extremitates majorum remigum novem pollicum & ſex linearum intervallo diſtant; alæ verò complicatæ duas ferè tertias longitudinis caudæ partes attingunt. Caput, pars colli ſuperior, dorſum, uropygium, ſcapulares pennæ, quæ alas ſuperne cooperiunt, & tectrices caudæ ſuperiores ex fuſco rufeſcunt. Guttur, col-

Il n'eſt pas plus gros qu'une *Alouette.* Sa longueur depuis le bout du bec juſqu'à celui de la queue eſt de ſix pouces huit lignes; & juſqu'à celui des ongles de ſix pouces une ligne. Son bec depuis ſon bout juſqu'aux coins de la bouche a neuf lignes de long; ſa queue deux pouces neuf lignes; ſon pied quatorze lignes; & celui du milieu des trois doigts antérieurs, joint avec l'ongle, neuf lignes : les latéraux ſont un peu plus courts; & celui de derriere eſt de la même longueur que l'extérieur de ceux de devant. Il a neuf pouces ſix lignes de vol; & ſes aîles, lorſqu'elles ſont pliées, s'étendent preſque juſqu'aux deux tiers de la longueur de la queue. La tête, la partie ſupérieure du col, le dos, le croupion, les plumes ſcapulaires, les couvertures du deſſus des aîles & celles du deſſus de la queue ſont d'un brun-roux. La gorge, la partie inférieure du col & la

poitrine ſont d'un rouſſâtre marqué de taches d'un brun-roux. Les côtés & les jambes ſont d'un gris tirant ſur le roux. Le ventre eſt d'un blanc ſale. Les couvertures du deſſous de la queue & celles du deſſous de l'aîle ſont d'un blanc-rouſſâtre. Les plumes des aîles ſont cendrées en-deſſous ; mais en-deſſus elles ſont d'un brun-roux du côté extérieur, & leur côté intérieur eſt d'un brun plus foncé vers le bout de la plume & d'un blanc-rouſſâtre à ſon origine. La queue eſt compoſée de douze plumes d'un brun-roux en-deſſus & cendrées en-deſſous. Au-deſſus des narines & vers les coins de la bouche ſont quelques petits poils bruns, tournés en-devant & roides comme des ſoyes. Le bec, les pieds & les ongles ſont gris-bruns. Il ſe nourrit de *Bayes*. On le trouve à *la Caroline* & en *Canada*, d'où il a été envoyé à *M. de Reaumur* par *M. Gautier*.

lum inferius & pectus veſtiunt pennæ rufeſcentes, maculis fuſco-rufeſcentibus variæ. Latera & crura ex griſeo ad rufum vergunt. Venter ſordidè albet. Caudæ tectrices inferiores & pennæ alas ſubtus tegentes ex albo rufeſcunt. Remiges ſunt infernè cinereæ, ſuperne verò in latere exteriore fuſco-rufeſcentes, in latere interiore versùs pennæ apicem fuſco ſaturatiore tinctæ & versùs ipſius exortum albo-rufeſcentes. Cauda duodecim conſtat rectricibus ſuperne fuſco-rufeſcentibus, infernè cinereis. Supra nares & circa oris angulos quidam extant exigui pili fuſci, antrorſum verſi & ſetarum inſtar rigidi. Roſtrum, pedes, ungueſque griſeo-fuſci. *Baccis* victitat. Habitat in *Carolina* & *Canada*, unde in *muſeum Realmurianum* miſſus à *D. Gautier*.

** 5. La Litorne ou Tourdelle.

Turdus ſuperne fuſco-rufeſcens, infernè rufeſcens, maculis nigricantibus varius ; capite, collo ſuperiore & uropygio cinereis ; ventre albo ; rectricibus lateralibus ſuperne fuſcis, oris exterioribus griſeo-fuſcis, infernè cinereis . . . . Turdus Pilaris sive Turdela.

Turdus rectricibus nigris, extimis margine interiore apice albicantibus, capite cano. *Faun. Suec. Linn.* N°. 188.

Turdus cinereus, rostro ad basim pilosо. *Barr. Ornith. Class. III. Gen. XXXII. sp* 4.
Turdus simpliciter. *Klein. Avi. pag.* 65. *N°.* 2.
Turdus simpliciter dictus, mediæ magnitudinis. *Gesn. icon. Avi. pag.* 29, *in qua icon satis accurata.*
Turdus quem Pilarem Gaza nominat. *Gesn. Avi. pag.* 752. *eadem icon pag.* 753.
Turdus Pilaris. *Aldrov. Avi. Tom. II. pag.* 595. *hujus icon minimè accurata pag.* 596.
Bell. Obs. pag. 17.
Willugh. Ornith. pag. 138. *hujus icon ab Aldrov. mutuata Tab. XXXVII.*
Raj. Syn. Avi. pag. 64. *N°. A.* 3.
Sibbald. Scot. illustr. Part. II. Lib. III. pag. 17.
Linn. Syst. Nat. ed. 6. *Gen.* 73. *sp.* 6.
Turdus Pilaris Gazæ; Turdus mediæ magnitudinis Gesnero; Turdela Isidoro; Quiscula Gelenio. *Rzac. Hist. nat. Pol. pag.* 296.
Turdus Pilaris Aldrovandi, Gazæ, Gesneri; Turdus medius Schwenckfeldii. *Rzac. Auct. Hist. nat. Pol. pag.* 423.
Turdus medius. *Schwenck. Avi. Sil. pag.* 359.
Turdus medius pedibus nigris. *Frisch. maris & fœminæ icones accuratæ Tab.* 26.
Trichas. *Jonst. Avi. pag.* 73. *hujus icon satis accurata Tab.* 37, *sub titulo*, Turdus; *& insuper altera icon à Gesnero mutuata Tab.* 39, *sub titulo*, Turdus simpliciter.
Trichas; Turdus Pilaris; Aliis Collurio. *Charlet. Exer. pag.* 90. *N°.* 2. *Charlet. Onomazt. pag.* 83. *N°.* 2.
Litorne. *Bel. Hist. nat. desOis. pag.* 328; *avec une mauvaise figure pag.* 329.
Litorne; Oiseau de Nerte. *Bel. Portr. d'Ois. pag.* 83 *a*, *dans laquelle est la même figure.*
Tourdelle. *Alb. Tom. I. pag.* 31; *avec une figure mal coloriée Pl.* 36.
Les Grecs l'appellent Τριχάς. *Gesn. Aldrov. Schwenck.* Κίχλα; Κίχλα τρίχας. *Bel.*
Les Espagnols, Tordo; Zorzol. *Gesn.*
Les Italiens, Tordo. *Bel. Gesn.* Malvizo. *Gesn.*
Les Italiens, parmi le peuple, Schiron. *Gesn. Aldrov.*
Les Lombards, Viscada. *Gesn. Aldrov.* Viscardo; Dres. *Bel.*
Les Allemands Kramet-Vogel. *Gesn. Aldrov. Schwenck.* Krammets-Vogel. *Rzac.* Kramesz-Vogel; Kranwit-Vogel. *Gesn. Aldrov.*
Les Siléſiens, Ziemer. *Frisch.* Gros-Ziemer; Blaw-Ziemer. *Schwenck.*
Les Suisses, Reckolter-Vogel; Wachholter-Vogel; Wecholter-Ziemer. *Gesn. Aldrov.* Wacholder-Drostel. *Frisch.*
Les Illyriens, Kwicziela. *Gesn.*
Les Polonois, Drozd srzedni; Zwiczol. *Rzac.*
Les Suédois, Krams-Fogel. *Linn.*
Les Anglois, Fieldfare. *Willugh. Raj. Charlet. Sibbald. Alb.* Feldefare; *Raj. Charlet.*

Elle eſt preſque auſſi groſſe que la *groſſe Grive*. Sa longueur depuis le bout du bec juſqu'à celui de la queue eſt de dix pouces, & juſqu'à celui des ongles de huit pouces dix lignes. Son bec depuis ſon bout juſqu'aux coins de la bouche a douze lignes de long ; ſa queue trois pouces neuf lignes ; ſon pied quinze lignes ; & celui du milieu des trois doigts antérieurs, joint avec l'ongle, douze lignes & demie : les latéraux ſont un peu plus courts ; & celui de derriere eſt un peu plus long que ces derniers. Elle a quinze pouces ſix lignes de vol ; & ſes aîles, lorſqu'elles ſont pliées, s'étendent juſqu'à la moitié de la longueur de la queue. La tête, la partie ſupérieure du col, la partie inférieure du dos, le croupion & les couvertures du deſſus de la queue ſont cendrées. Quelques-unes ont le ſommet de la tête varié de taches noirâtres. La partie ſupérieure du dos, les plumes ſcapulaires & les couvertures du deſſus des aîles ſont d'un brun-rouſſâtre. La gorge eſt blanche. La partie inférieure du col, la poitrine & les côtés ſont rouſſâtres & variés de taches noirâtres, ſituées au milieu de chaque plume. Le ventre, les jambes & les

Ad *Turdi majoris* craſſitiem accedit. Ipſius longitudo ab apice roſtri ad caudam extremam decem pollices æquat, & ad extremos ungues octo pollices & decem lineas. Roſtrum ab ipſius apice ad oris angulos unum pollicem longum eſt ; cauda tres pollices cum novem lineis ; pes quindecim lineas ; & trium digitorum anticorum medius cum ungue duodecim cum ſemi lineas : laterales paulò ſunt breviores ; & poſticus laterales nonnihil longitudine ſuperat. Ab extremo ad extremum alarum extenſarum diſtantia eſt quindecim pollicum & ſex linearum ; alæ verò complicatæ mediam caudæ longitudinem attingunt. Caput, pars colli ſuperior, dorſum infimum, uropygium & tectrices caudæ ſuperiores ſunt cinereæ. In quibuſdam hujus ſpeciei individuis ſummum caput maculis nigricantibus variegatur. Dorſi ſuprema pars, ſcapulares pennæ, alarumque tectrices ſuperiores ſunt fuſco-rufeſcentes. Guttur candicat. Pars colli inferior, pectus & latera rufeſcunt, & maculis nigricantibus, uniuſcujuſque pennæ medium

dium occupantibus, variegantur. Venter, crura & tectrices caudæ inferiores albent. Pennæ caudam subtus cooperientes concolores, maculis cinereo-fuscis variæ. Alarum remiges infernè cinereæ, superne fuscæ, oris exterioribus majorum cinereo-albis, minorum fusco-rufescentibus. Duodecim rectricibus cauda constat : binæ intermediæ sunt superne griseo-fuscæ, subtus cinereæ : laterales omnes infernè quoque cinereo tinctæ, superne verò fuscæ, oris exterioribus griseo-fuscis. Circa oris angulos quidam extant pili nigri, antrorsum versi, setarum instar rigidi. Rostrum flavicat, apice tamen nigricat. Pedes, ungueſque fusci.

Fœmina à *mare* discrepat rostro obscuriore multò & minùs flavicante. *Turdi Pilares* automno tempore gregatim ad nos advolant, & *Baccis* delectantur. *Ex museo Realmuriano.*

couvertures du dessous de l'aîle sont blanches. Celles du dessous de la queue sont de la même couleur, & variées de taches d'un cendré-brun. Les plumes des aîles sont cendrées en-dessous & brunes en-dessus : le bord extérieur des grandes est d'un gris-blanc, & celui des moyennes est d'un brun-roussâtre. La queue est composée de douze plumes : les deux du milieu sont d'un gris-brun en-dessus & cendrées en-dessous : toutes les latérales sont en-dessous de cette derniere couleur, & en-dessus elles sont brunes & ont leur bord extérieur d'un gris-brun. Vers les coins de la bouche sont quelques poils noirs, tournés en-devant & roides comme des soyes. Le bec est jaunâtre, excepté son bout, qui est noirâtre. Les pieds & les ongles sont bruns.

La *femelle* différe du *mâle* par la couleur de son bec, qui est beaucoup plus obscure & moins jaunâtre. Les *Litornes* arrivent par troupes en automne, & se nourrissent de *Bayes*. *Du cabinet de M. de Reaumur.*

** A. *La Litorne a teste blanche.*

Turdus Pilaris leucocephalus.

Elle ne différe de la précédente qu'en ce qu'elle a la tête blanche, ainſi que la partie ſupérieure du col.

A præcedente non diſcrepat, niſi capite & collo ſuperiore candidis.

B. *La Litorne tachetée.*

Turdus Pilaris nævius.

Turdus Pilaris maculis lunatis variegatus. *Klein. Avi. pag.* 67. *No.* 10.
Tourdelle Pie ou Griêche. *Alb. Tom. II. pag.* 24; *avec une figure mal coloriée Pl.* 36.
Les Anglois l'appellent Pied-Fieldfare. *Alb.*

Elle eſt de la grandeur de la *Litorne*. La tête eſt blanche & variée de taches noires. Le col eſt pareillement blanc, & varié d'aſſez grandes taches de couleur de plomb. A la partie inférieure du col, au-deſſous de la gorge, eſt une grande tache rouſſâtre, variée d'autres petites taches noires. Le dos, eſt d'un brun foncé. Le croupion & les couvertures du deſſus de la queue ſont cendrées. La poitrine eſt d'un rouſſâtre varié de taches tranſverſales, noires. Le ventre, les jambes & les couvertures du deſſous de la queue ſont blanches, & variées de taches noires, en forme de croiſſant; il faut cependant en excepter le milieu du ventre, qui eſt blanc & ſans taches. Les couvertures du deſſus des aîles ſont d'un brun foncé, bordées de blanc : quel-

Magnitudine *Turdum Pilarem* æmulatur. Caput habet candidum, maculis nigris varium; collum ſimiliter album, majuſculis maculis plumbeis variegatum; partem colli inferiorem magnâ maculâ rufeſcente, minutis aliis maculis nigris variegatâ, infra guttur, notatam. Dorſum ſaturatè fuſceſcit. Uropygium & caudam ſuperne cooperiunt pennæ cinereæ. Pectus eſt rufeſcens, maculis tranſverſis, nigris variegatum. Venter, crura & tectrices caudæ inferiores candidæ, maculis lunulatis, nigris variæ, excepto tamen medio ventre albo & immaculato. Alarum tectrices ſuperiores ſaturatè fuſceſcunt, & marginibus donantur albis : majorum corpori viciniorum aliquot

penitùs albent. Remiges sunt quoque saturatè fuscæ, oris exterioribus candidis. Duodecim rectricibus nigris cauda conflatur. Rostrum flavicat. Pedes sunt obscurè fusci; ungues verò nigri.

ques-unes des grandes les plus proches du corps sont tout-à-fait blanches. Les plumes des aîles sont aussi d'un brun foncé, & ont leur bord extérieur blanc. La queue est composée de douze plumes noires. Le bec est jaunâtre. Les pieds sont d'un brun sombre; & les ongles noirs.

** 6. La Rousserolle ou Roucherolle.

Voyez Pl. XXII. Fig. 1.

Turdus superne fusco-rufescens, infernè sordidè albus; remigibus superne fuscis, oris exterioribus fusco-rufescentibus, infernè griseis; rectricibus fusco-rufescentibus. . . . ; Turdus arundinaceus.

Turdus musicus palustris, Dumetorum, Arundinum. *Klein. Avi. pag.* 71. *N°.* 36. *hujus icon non satis accurata pag.* 178.

Junco. *Aldrov. Avi. Tom. III. pag.* 487. *maris & fœminæ icones pessimæ pag.* 488.

Gesn. Avi. pag. 573.

Jonst. Avi. pag. 112. *fœminæ icon ab Aldrovando mutuata Tab.* 53, *sub titulo*, Cinchli.

Junco Aldrovandi; Cinclus Turneri. *Willugh. Ornith. pag.* 99.

Raj. Syn. Avi. pag. 47. *N°.* 2.

Junco prima Aldrovandi. *Willugh. Ornith. pag.* 223. *maris icon ab Aldrovando mutuata Tab. LVIII, sub titulo*, Junco Avis.

Raj. Syn. Avi. pag. 113. *N°. A.* 7.

Passer aquaticus. *Eus. Nieremb. pag.* 220.

Willugh. Ornith. pag. 299.

Acototloquichitl, seu Passer aquaticus. *Jonst. Avi. pag.* 127.

Caracura. *Joan. de Laët. Nov. Orb. pag.* 575.

Jonst. Avi. pag. 150.

Halcedo vocalis, seu minor. *Bellonii.*

Roufferolle, seu Roucherolle Gallis dicta; quam Bellonius Alcyonem vocalem vocat. *Aldrov. Avi. Tom. III. pag.* 521. *hujus icon à Bellonio mutuata pag.* 522.

Rouſſerolle, ſeu Roucherolle Gallorum. *Jonſt. Avi. pag.* 108. *hujus icon à Bellonio mutuata Tab.* 52, *ſub titulo*, Alcedo vocalis.

Rouſſerolle, ſeu Roucherolle Gallorum; Bellonio Alcyon vocalis. *Charlet. Exer. pag.* 111. *N°.* 2.

Charlet. Onomazt. pag. 105. *N°.* 2.

Rouſſerolle ou Halcyon vocal. *Bel. Hiſt. Nat. des Oiſ. pag.* 221; *avec une mauvaiſe figure pag.* 222.

Rouſſerolle; Roucherolle; Halcion vocal; nommé par aucuns Roſſignol de riviere. *Bel. Portr. d'Oiſ. pag.* 51 *a*, *dans laquelle eſt la même figure.*

On l'appelle en quelques endroits de France ROSSIGNOL DE RIVIERE. *Bel. Aldrov. & en d'autres*, TIRE-ARRACHE.

Les Grecs l'appellent Αλκυὼν φωνης. *Bel.*

Les Boulonnois, PASSERE D'ACQUA. *Aldrov.*

Les Anglois, GREATER REED-SPARROW. *Willugh. Raj.*

Les Mexiquains, ACOTOTLOQUICHITL. *Nieremb. Jonſt.*

Elle n'eſt guères plus groſſe qu'une *Alouette*. Sa longueur depuis le bout du bec juſqu'à celui de la queue eſt de ſept pouces, & juſqu'à celui des ongles de ſix pouces ſix lignes. Son bec depuis ſon bout juſqu'aux coins de la bouche a dix lignes de long; ſa queue deux pouces quatre lignes; ſon pied douze lignes; & celui du milieu des trois doigts antérieurs, joint avec l'ongle, neuf lignes; les latéraux ſont un peu plus courts; & celui de derriere eſt de la même longueur que l'extérieur de ceux de devant. Elle a dix pouces huit lignes de vol; & ſes aîles, lorſqu'elles ſont pliées, s'étendent juſqu'à la moitié de la longueur de la queue. Tout le deſſus du corps, ſçavoir les

Craſſitie *Alaudam* non multùm antecellit. Ipſius longitudo ab apice roſtri ad caudam extremam ſeptem pollices æquat, & ad extremos ungues ſex pollices & totidem lineas. Roſtrum ab ipſius apice ad oris angulos uſque decem lineas longum; cauda duos pollices cum quatuor lineis; pes duodecim lineas; & trium digitorum anticorum medius cum ungue novem lineas: lateraies paulò ſunt breviores; & poſticus anticorum extimum longitudine æmulatur. Ab extremo ad extremum alarum extenſarum diſtantia eſt decem pollicum & octo linearum; alæ verò complicatæ mediam caudæ longitudinem attingunt. In

universo corpore superiore, partibus scilicet capitis & colli superioribus, dorso, uropygio, tectricibus alarum superioribus & pennis caudam superne cooperientibus, ex fusco rufescit. Corpus inferius, guttur scilicet, pars colli inferior, pectus, venter, latera, crura, caudæ tectrices inferiores & pennæ alas subtus tegentes, fordidè albet. Remiges sunt superne fuscæ, oris exterioribus fusco-rufescentibus, infernè verò griseæ. Caudam componunt duodecim rectrices dorso concolores. Mandibula superior fusca, inferior albida. Pedes, unguesque grisei. Habitat in locis paludosis & inter arundines, quas scandit, *Picorum* more arborum ramos scandentium. Perpetuò cantat. *Ex museo Realmuriano.*

parties supérieures de la tête & du col, le dos, le croupion, les couvertures du dessus des aîles & celles du dessus de la queue sont d'un brun-roussâtre. Le dessous du corps, sçavoir la gorge, la partie inférieure du col, la poitrine, le ventre, les côtés, les jambes, les couvertures du dessous de la queue & celles du dessous de l'aîle, est d'un blanc sale. Les plumes de l'aîle sont brunes en-dessus, & ont leur bord extérieur d'un brun-roussâtre; & en-dessous elles sont grises. La queue est composée de douze plumes de la même couleur que le dos. La mandibule supérieure est brune, & l'inférieure blanchâtre. Les pieds & les ongles sont gris. On la trouve dans les endroits marécageux & parmi les roseaux, le long desquels elle grimpe comme les *Pics* le long des arbres. Elle chante continuellement. *Du cabinet de M. de Reaumur.*

** 7. La Grive de la Chine.

Voyez Pl. XXIII. Fig. 1.

Turdus superne fusco-rufescens, infernè dilutè rufus; capite & collo fusco longitudinaliter striatis; lineolâ supra oculos candidâ; rectricibus fuscis, fusco saturatiore transversim striatis . . . . Turdus Sinensis.

On l'appelle à la Chine Hoamy.

Elle eſt un peu moins groſſe que le *Mauvis*. Sa longueur depuis le bout du bec juſqu'à celui de la queue eſt de huit pouces neuf lignes, & juſqu'à celui des ongles de huit pouces. Son bec depuis ſon bout juſqu'aux coins de la bouche a un pouce de long; ſa queue trois pouces ſix lignes; ſon pied un pouce cinq lignes; & celui du milieu des trois doigts antérieurs, joint avec l'ongle, un pouce: les latéraux ſont un peu plus courts; & celui de derriere eſt de la même longueur que l'extérieur de ceux de devant. Elle a onze pouces de vol; & ſes aîles, lorſqu'elles ſont pliées, ne paſſent guères le tiers de la longueur de la queue. Les parties ſupérieures de la tête & du col, le dos, le croupion, les couvertures du deſſus des aîles & celles du deſſus de la queue ſont d'un brun tirant ſur le roux. La gorge, la partie inférieure du col, la poitrine, le ventre, les côtés, les jambes, les couvertures du deſſous de l'aîle & celles du deſſous de la queue ſont d'un roux clair. La tête & le col ſont rayés longitudinalement de brun; c'eſt-à-dire, que chaque plume eſt brune dans ſon milieu & ſelon ſa longueur. Il y a une petite ligne blanche

Turdo Iliaco paululùm craſſitie cedit. Ipſius longitudo ab apice roſtri ad caudam extremam octo pollices & novem lineas æquat, & ad extremos ungues octo tantùm pollices. Roſtrum ab ipſius apice ad oris angulos unum pollicem longum eſt; cauda tres pollices & ſex lineas; pes unum pollicem cum quinque lineis; & trium digitorum anticorum medius cum ungue duodecim lineas: laterales paulò ſunt breviores; & poſticus cum anticorum extimo longitudine convenit. Alis expanſis, extremitates majorum remigum undecim pollicum intervallo diſtant; alæ verò complicatæ ultra tertiam longitudinis caudæ partem non multùm extenduntur. Partes capitis & colli ſuperiores, dorſum, uropygium, tectrices alarum ſuperiores & pennæ caudam ſuperne tegentes ex fuſco rufeſcunt. Guttur, pars colli inferior, pectus, venter, latera, crura, alarum tectrices inferiores & pennæ caudam ſubtus cooperientes ſunt dilutè rufæ. Lineolæ longitudinales, fuſcæ caput & collum variegant; unaquæque ſcilicet penna in me-

dio longitudinaliter fuſca eſt. In utroque capitis latere lineola extat ſupra oculos candida. Remiges majores & minores in latere exteriore dorſo concolores, in interiore fuſcæ. Caudam componunt duodecim rectrices fuſcæ, quæ attentè intuenti fuſco ſaturatiore tranſverſim ſtriatæ videntur; ſtriæ autem iſtæ magìs apparent in parte pennæ inferiore quàm in ſuperiore. Roſtrum, pedes, ungueſque flavicant. Hæc eſt fœminæ deſcriptio : marem non novi. Habitat in *Sinenſi* regione, unde in *muſeum Realmurianum* miſſus à *D. Poivre.*

de chaque côté par-deſſus les yeux. Les grandes & les moyennes plumes des aîles ont leurs barbes extérieures de la même couleur que le dos, & leurs barbes intérieures brunes. La queue eſt compoſée de douze plumes brunes, qui, lorſqu'on les regarde attentivement, paroiſſent rayées tranſverſalement d'un brun plus foncé. Cette rayure eſt plus apparente à la partie inférieure de la plume qu'à la ſupérieure. Le bec, les pieds & les ongles ſont jaunâtres. Celle que je viens de décrire eſt une femelle : je ne connois pas le mâle. On la trouve à la *Chine*, d'où elle a été envoyée à *M. de Reaumur* par *M. Poivre.*

8. La Grive de la Caroline.

Turdus ſuperne rufus, infernè ſordidè albus, maculis fuſcis varius; lineolâ duplici in alis ſordidè albâ; remigibus interiùs obſcurè fuſcis; rectricibus rufis . . . . Turdus Carolinensis.

Turdus rufus. *Klein. Avi. pag.* 69. *N°.* 19.
Grive rouſſe. *Cateſb. Tom. I. pag.* 28; *avec une figure exacte Pl.* 28.
Les Anglois l'appellent Fox Coloured Thrush. *Catesb.*
Les Anglois de la Virginie, French Mock-Bird. *Catesb.*

Craſſitie *Turdelam* circiter æquat. Ipſius longitudo ab apice roſtri ad caudam extremam undecim circiter pollices explet, & ad extremos ungues novem pollices

Elle eſt à peu près de la groſſeur de la *Tourdelle.* Sa longueur depuis le bout du bec juſqu'à celui de la queue eſt d'environ onze pouces, & juſqu'à celui des ongles de neuf

pouces neuf lignes. Son bec depuis ſon bout juſqu'aux coins de la bouche a quatorze lignes de long ; ſa queue quatre pouces une ligne ; ſon pied quinze lignes ; & celui du milieu des trois doigts antérieurs, joint avec l'ongle, quatorze lignes : les latéraux ſont beaucoup plus courts ; & celui de derriere eſt de la même longueur que l'extérieur de ceux de devant. Ses aîles, lorſqu'elles ſont pliées, ne s'étendent guères au-delà de l'origine de la queue. La tête, la partie ſupérieure du col, le dos, le croupion, les couvertures du deſſus de la queue, les petites du deſſus des aîles & les plumes ſcapulaires ſont rouſſes. La gorge, la partie inférieure du col, la poitrine, le ventre, les côtés, les jambes & les couvertures du deſſous de la queue ſont d'un blanc ſale, varié de taches brunes. Les grandes & les moyennes couvertures du deſſus des aîles ſont rouſſes & terminées de blanc ſale ; ce qui forme ſur chaque aîle deux petites lignes tranſverſales, de cette couleur. Les plumes des aîles ſont rouſſes du côté extérieur, & d'un brun obſcur du côté intérieur. Celles de la queue ſont tout-à-fait rouſſes.

cum totidem lineis. Roſtrum ab ipſius apice ad oris angulos quatuordecim lineas longum eſt ; cauda quatuor pollices cum linea una ; pes quindecim lineas ; & trium digitorum anticorum medius cum ungue quatuordecim lineas : laterales multò ſunt breviores ; & poſticus anticorum extimum longitudine æmulatur. Alæ complicatæ ultra caudæ exortum non multùm protenduntur. Caput, partem colli ſuperiorem, dorſum & uropygium veſtiunt pennæ rufæ. Alarum tectrices ſuperiores minores, ſcapulares pennæ, quæque caudam ſuperne cooperiunt, concolores. Guttur, collum inferius, pectus, venter, latera, crura & tectrices caudæ inferiores ſordidè albent, maculiſque variegantur fuſcis. Alarum tectrices ſuperiores majores & mediæ ſunt rufæ, apicibus ſordidè albis ; quibus lineola duplex, tranſverſa, concolor in utraque ala efficitur. Remiges in latere exteriore rufæ, in latere interiore obſcurè fuſcæ. Rectrices penitùs rufæ. Oculorum irides luteæ. Roſtrum nigricans. Pedes, ungueſque fuſci. Habitat

bitat in *Carolina* & *Virginia.*

L'iris des yeux est jaune. Le bec est noirâtre. Les pieds & les ongles sont bruns. On la trouve à *la Caroline* & à *la Virginie.*

** 9. La Grive de Canada.

Turdus superne fuscus, ad olivaceum vergens, infernè rufus; apicibus pennarum albidis; gutture albo, maculis longitudinalibus, fuscis vario; rectricibus nigricantibus, oris exterioribus fuscis, ad olivaceum inclinantibus; rectrice extimâ apice interiùs albâ . . . . Turdus Canadensis.

Turdus musicus Carolinensis. *Klein. Avi. pag.* 68. *N°.* 17.
Grive brune de passage. *Catesb. Tom. I. pag.* 29; *avec une figure assez exacte Pl.* 29.
Les Anglois l'appellent Fieldfare of Carolina. *Catesb.*

Turdum majorem nostratem crassitie circiter æquat. Ipsius longitudo ab apice rostri ad caudam extremam novem pollices & quatuor lineas explet, & ad extremos ungues octo pollices cum linea una. Rostrum ab ipsius apice ad oris angulos usque duodecim lineas longum est; cauda tres pollices & decem lineas; pes quindecim lineas; & trium digitorum anticorum medius cum ungue duodecim cum semi lineas: laterales paulò sunt breviores; & posticus laterales longitudine æmulatur. Alis expansis, extremitates majorum remigum qua-

Elle est à peu près de la même grosseur que *notre grosse Grive.* Sa longueur depuis le bout du bec jusqu'à celui de la queue est de neuf pouces quatre lignes, & jusqu'à celui des ongles de huit pouces une ligne. Son bec depuis son bout jusqu'aux coins de la bouche a douze lignes de long; sa queue trois pouces dix lignes; son pied quinze lignes; & celui du milieu des trois doigts antérieurs, joint avec l'ongle, douze lignes & demie: les latéraux sont un peu plus courts; & celui de derriere est de la même longueur que ces derniers. Elle a quatorze pouces huit lignes de vol; & ses aîles, lors-

qu'elles ſont pliées, s'étendent juſqu'à la moitié de la longueur de la queue. La partie ſupérieure & les côtés de la tête ſont couverts de plumes noirâtres, bordées d'un brun tirant ſur l'olive. De chaque côté de la tête, entre le bec & l'œil, eſt une petite tache blanche. Le tour des yeux eſt de la même couleur. Le derriere de la tête, la partie ſupérieure du col, le dos, le croupion, les plumes ſcapulaires, les couvertures du deſſus des aîles & celles du deſſus de la queue ſont d'un brun tirant ſur l'olivâtre. La gorge eſt blanche & variée de taches longitudinales, brunes. La partie inférieure du col, la poitrine, le haut du ventre & les côtés ſont couverts de plumes rouſſes, terminées de blanchâtre. Les couvertures du deſſous de l'aîle ſont tout-à-fait rouſſes. Le bas-ventre, les jambes & les couvertures du deſſous de la queue ſont variées de blanc & de brun tirant ſur l'olivâtre. Les plumes des aîles ſont brunes : le bord extérieur des quatre premieres eſt blanchâtre, & celui des autres eſt d'un brun tirant ſur l'olivâtre. La queue eſt compoſée de douze plumes noirâtres, dont le bord extérieur eſt d'un brun tirant ſur

tuordecim pollicum & octo linearum intervallo diſtant ; alæ verò complicatæ mediam caudæ longitudinem attingunt. Partem ſuperiorem & latera capitis veſtiunt pennæ nigricantes, marginibus donatæ fuſcis, ad olivaceum inclinantibus. In utroque capitis latere, roſtrum inter & oculum, exigua adeſt macula candida. Oculorum ambitus albus. Capitis poſterior pars, collum ſuperius, dorſum, uropygium, ſcapulares pennæ, quæ alas ſuperne cooperiunt, tectriceſque caudæ ſuperiores ex fuſco ad olivaceum vergunt. Guttur album maculæ longitudinales, fuſcæ variegant. Pars colli inferior, pectus, venter ſupremus & latera pennis veſtiuntur rufis, apicibus albidis. Quæ alas ſubtus obtegunt, ſunt penitùs rufæ. Venter imus, crura & caudæ tectrices inferiores ex albo & fuſco ad olivaceum vergente variegantur. Alarum remiges fuſcæ, oris exterioribus quatuor priorum albidis, reliquarum ex fuſco ad olivaceum inclinantibus. Caudam componunt duodecim rectrices nigricantes, oris præditæ exterioribus fuſcis, ad

olivaceum inclinantibus : rectrix utrinque extima apice interiùs albet. Rostrum fuscum, attamen basi flavicans. Pedes, ungueſque fusci. Habitat in *Virginia*, *Carolina*, *Marilandia* & *Canada*, unde in *museum Realmurianum* missus est à *D. Comite de la Galissonniere*, & *D. Gautier*.

l'olivâtre : la plus extérieure de chaque côté est terminée de blanc, mais du côté intérieur seulement. Le bec est brun, excepté sa bâse, qui est jaunâtre. Les pieds & les ongles sont bruns. On la trouve à *la Virginie*, à *la Caroline*, à *Mariland* & en *Canada*, d'où elle a été envoyée à *M. de Reaumur* par *M. le Comte de la Galissonniere* & par *M. Gautier*.

** 10. Le Merle.

Turdus in toto corpore niger; rostro flavo. (*Mas*).
Turdus fuscus; pectore fusco-rufescente; gutture griseo, fusco & rufescente vario. (*Fœmina*) . . . . Merula.

Turdus ater, rostro palpebrisque fulvis. *Faun. Suec. Linn. N°.* 184.
Turdus ater, rostro & pupillis flavis. *Barr. Ornith. Class. III. Gen. XXXII. sp.* 6.
Turdus niger. *Klein. Avi. pag.* 66. *N°.* 5.
Turdus, aut Merula. *Frisch. maris & fœminæ icones accuratæ Tab.* 29.
Merula. *Gesn. Avi. pag.* 602. *hujus icon satis accurata pag.* 603.
Gesn. icon. Avi. pag. 32, *in qua eadem icon.*
Aldrov. Avi. Tom. II. pag. 602. *icones non satis accuratæ, maris pag.* 604, *& fœminæ pag.* 605.
Jonst. Avi. pag. 73. *hujus icon satis accurata Tab.* 40; *& insuper maris & fœminæ icones ab Aldrovando mutuatæ Tab.* 39.
Charlet. Exer. pag. 90. *N°. II.*
Charlet. Onomazt. pag. 83. *N°. II.*
Rzac. Hist. nat. Pol. pag. 287.
Merula nigra. *Schwenck. Avi. Sil. pag.* 300.
Bell. Obs. pag. 17.
Merula vulgaris. *Willugh. Ornith. pag.* 140. *hujus icon ab Aldrovando mutuata Tab. XXXVI; & insuper altera icon à Jonstono mutuata Tab. XXXVII.*
Raj. Syn. Avi. pag. 65. *N°. A.* 1.
Sibbald. Scot. illustr. Part. II. Lib. III. pag. 17.
Linn. Syst. Nat. ed. 6. *Gen.* 73. *sp.* 2.

Merula vulgaris, ſeu Merula nigra Schwenckfeldii; Nigretus Geſneri. *Rzac. Auct. Hiſt. nat. Pol. pag.* 394.

Merla. *Olina. pag.* 29, *in qua icon ſatis accurata.*

Merle. *Alb. Tom. I. pag.* 32; *avec une figure mal coloriée Pl.* 37.

Merle noir. *Bel. Hiſt. nat. des Oiſ. pag.* 320, *dans laquelle il y a une mauvaiſe figure.*

Merle; Merle noir. *Bel. Portr. d'Oiſ. pag.* 80 *b*, *dans laquelle eſt la même figure.*

Les Grecs l'appellent Κότλυφος *Bel. Schwenck. Jonſt.* Κόσσυφος. *Bell. Aldrov. Schwenck.* Κόσυφος. *Jonſt. Raj. Charlet.* Κότσυφος. *Aldrov.* Κότζυφος. *Geſn.* Κοψιχος. *Ceſn. Aldrov. Schwenck.* Κόψυχος. *Jonſt.* Κοτύφος μελας; Κοσσύφος μελας. *Bell.*

Les Grecs modernes, Κοττιζος. *Bel. Aldrov.*

Les Turcs, Felvek. *Geſn. ou* Eelvek. *Aldrov.*

Les Eſpagnols, Mierla. *Geſn. Aldrov.*

Les Portugais, Melroa. *Geſn. Aldrov.*

Les Italiens, Merlo. *Bel. Geſn. Aldrov.* Merlo negro. *Bel.* Merulo. *Bel. Geſn.* Merla. *Olina.*

Les Allemands, Amsel. *Geſn. Aldrov. Schwenck. Rzac.* Schwartz-Amsel. *Schwenck.* Schwartze-Amsel. *Friſch.* Schwartzer-Amsel. *Rzac.*

Les Bas Allemands aux environs de Cologne, Merl. *Geſn. Aldrov.* Meerle. *Schwenck.*

Les Flamands, Merlaer; Meerel. *Geſn. Aldrov.*

Les Hollandois, Lyster. *Geſn. Aldrov.*

Les Illyriens, Kos. *Geſn. Aldrov.*

Les Polonois, Kos. *Rzac.*

Les Suédois, Trast; Kohl-Trast. *Linn.*

Les Anglois, Black-Bird. *Geſn. Aldrov. Willugh. Raj. Charlet. Sibbald. Alb.* Black-Osel. *Geſn. Aldrov.* Black-Ousle. *Charlet.*

Il eſt à peu près de la groſſeur de la *groſſe Grive*. Sa longueur depuis le bout du bec juſqu à celui de la queue eſt de dix pouces trois lignes, & juſqu'à celui des ongles de neuf pouces. Son bec depuis ſon bout juſqu'aux coins de la bouche a treize lignes de long; ſa queue quatre pouces une ligne; ſon pied quinze lignes; &

Turdum majorem craſſitie circiter æmulatur. Ipſius longitudo ab apice roſtri ad caudam extremam decem pollices & tres lineas æquat, & ad extremos ungues novem pollices. Roſtrum ab ipſius apice ad oris angulos tredecim lineas longum eſt; cauda quatuor pollices cum linea una; pes quindecim li-

neas ; & trium digitorum anticorum medius cum ungue tredecim lineas : laterales multò sunt breviores ; & posticus anticorum extimum longitudine adæquat. Ab extremo ad extremum alarum extensarum distantia est quatuordecim pollicum ; alæ verò complicatæ mediam caudæ longitudinem non attingunt. Per universum corpus pennis vestitur nigris. Ala octodecim conflatur remigibus concoloribus, quarum quarta omnium est longissima. Caudam componunt duodecim rectrices similiter nigræ, omnes longitudine æquales, exceptâ utrinque extimâ decem intermediis nonnihil breviore. Rostrum flavum. Oris habet angulos, sicut & palatum, quoque flavos. Pedes, ungueſque sunt nigri.

celui du milieu des trois doigts antérieurs, joint avec l'ongle, treize lignes : les latéraux sont beaucoup plus courts ; & celui de derriere est de la même longueur que l'extérieur de ceux de devant. Il a quatorze pouces de vol ; & ses aîles, lorsqu'elles sont pliées, ne s'étendent pas tout-à-fait jusqu'à la moitié de la longueur de la queue. Tout son corps est couvert de plumes noires. L'aîle est composée de dix-huit plumes de la même couleur, dont la quatriéme est la plus longue de toutes. La queue est composée de douze plumes pareillement noires, toutes de la même longueur, excepté la plus extérieure de chaque côté, qui est un peu plus courte que les dix du milieu. Le bec est jaune. Les coins de la bouche & le palais sont de la même couleur. Les pieds & les ongles sont noirs.

Fœmina à *mare* colore discrepat. Caput, pars colli superior, dorsum, uropygium, venter imus, latera, crura, pennæ scapulares, quæ alas superne cooperiunt, & caudæ tectrices superiores & inferiores sunt fuscæ. Guttur ex grisco, fusco & rufescente variegatur. Pars colli inferior, pectus & venter su-

La *femelle* différe du *mâle* par sa couleur. La tête, la partie supérieure du col, le dos, le croupion, le bas-ventre, les côtés, les jambes, les plumes scapulaires, les couvertures du dessus des aîles, & celles du dessus & du dessous de la queue sont brunes. La gorge est variée de gris, de brun & de rousâtre. La partie inférieure du

col, la poitrine & le haut du ventre ſont d'un brun mêlé d'une légere teinte de rouſſâtre. Les couvertures du deſſous de l'aile ſont variées de gris & de brun. Les plumes des aîles & celles de la queue ſont brunes. Le bec eſt noirâtre. Les coins de la bouche & le palais ſont jaunes. Les pieds & les ongles ſont bruns. Elle pond quatre ou cinq œufs à chaque couvée. Son *mâle* chante fort bien. *Du cabinet de M. de Reaumur.*

premus fuſceſcunt, cum aliqua rufeſcentis mixtura. Alarum tectrices inferiores ſunt griſeo & fuſco variæ. Remiges & rectrices fuſcæ. Roſtrum nigricans. Oris anguli, ſicut & palatum, lutei. Pedes, ungueſque fuſci. Quatuor aut quinque ova unâ vice ponit. Mas egregiè ſibilat. *Ex muſeo Realmuriano.*

A. *Le Merle a teste blanche.*

Merula leucocephalos.

Merula leucocephalos. *Aldrov. Avi. Tom. II. pag.* 606, *in qua hujus icon non ſatis accurata.*
Jonſt. Avi. pag. 73.
Merula leucocephalus. *Charlet. Exer. pag.* 90. *N°.* 1.
Charlet. Onomazt. pag. 84. *N°.* 1.
Les Anglois l'appellent White-headed Ousle. *Charlet.*

Il eſt de la grandeur du précédent. Sa tête eſt blanche, & marquée de chaque côté de trois taches oblongues, noires, placées derriere les yeux. Tout le reſte de ſon corps, ainſi que ſa queue, eſt d'un très-beau noir. Ses aîles ſont noires, & marquées de taches blanches; quelques-unes des plumes ſont même entiérement blanches. L'iris des yeux eſt jaune. Le bec & les pieds ſont de la même couleur.

Magnitudine præcedentem æmulatur. Caput habet, præter tres maculas oblongas, nigras, quæ retro oculos conſpiciuntur, prorſus candidum. Totum corpus aterrimo colore tinctum, ſicut & cauda. Alæ quoque atræ ſunt, ſed albo maculantur; aliquot etiam ex pennis remigibus prorſus candidæ ſunt. Oculorum irides luteæ. Roſtrum, pedeſque concolores.

** B. *Le Merle varié.*

Merula varia.

Merula varia. *Schwenck. Avi. Sil. pag.* 301.
Merula alba & nigra. *Aldrov. Avi. Tom. II. pag.* 607. *icones non satis accuratæ, maris pag.* 607, *& fœminæ pag.* 608.
Jonst. Avi. hujus icon ab Aldrovando mutuata Tab. 39.
Merula albo & nigro colore varia. *Willugh. Ornith. pag.* 140.
Turdus niger. *Klein. Avi. pag.* 68. *N°.* 16.
Merle-Pie. *Alb. Tom. II. pag.* 25 ; *avec une figure mal coloriée Pl.* 37.
Les Allemands l'appellent Weisgescheckte-Amsel. *Schwenck.*
Les Anglois, Pied Black-Bird. *Alb.*

A *Merula vulgari* differt colore in toto corpore ex albo & nigro variegato : nigredo verò in *fœmina* longè minùs quàm in *mare* intenditur. Quædam sunt in universo corpore nigræ, præter alarum remiges majores & rectrices, quæ nivei sunt candoris. Aliæ caput habent, collum & pectus alba, quam albedinem maculæ transversæ, nigræ in summo capite & collo superiore, & maculæ longitudinales, nigræ in collo inferiore & pectore variegant ; in reliquo corpore nigræ sunt, exceptis quatuor in utraque ala maculis candidis, tectrices variegantibus. *Ex museo Realmuriano.*

Il diffère du *Merle ordinaire* par sa couleur, qui est variée par tout le corps de blanc & de noir : cette derniere couleur est beaucoup moins foncée dans la *femelle* que dans le *mâle*. Il y en a qui sont noirs par tout le corps, excepté les grandes plumes des aîles & celles de la queue, qui sont d'un blanc de neige. D'autres ont la tête, le col & la poitrine d'un blanc varié de taches noires, transversales sur le sommet de la tête & la partie supérieure du col, & longitudinales sur la partie inférieure du col & la poitrine ; le reste du corps est noir, excepté quatre taches blanches, placées sur les couvertures de chacune des aîles. *Du cabinet de M. de Reaumur.*

** C. *Le Merle blanc.*

Merula candida.

Merula candida. *Aldrov. Avi. Tom. II. pag.* 609, *in qua hujus icon minimè accurata.*
Schwenck. Avi. Sil. pag. 301.
Charlet. Exer. pag. 90. *N°.* 2.
Merula candida tota. *Jonſt. Avi. pag.* 74.
Merula alba. *Bell. Obſ. pag.* 17.
Merula colore albo. *Willugh. Ornith. pag.* 140.
Merle blanc. *Bel. Hiſt. nat. des Oiſ. pag.* 317.
Les Grecs l'appellent Κότ̃υφος ἔκλευκος. *Bel. Schwenck.*
Les Allemands, Weisse-Amsel. *Schwenck.*

Il différe des précédens en ce qu'il eſt entiérement couvert de plumes blanches. Son bec & ſes pieds ſont de la même couleur. Quelques-uns cependant ont le bec roux ; & les pieds jaunes. *Du cabinet de M. de Reaumur.*

A præcedentibus diſcrepat colore in toto corpore albo. Roſtrum quoque & pedes albent. Quibuſdam roſtrum rutilum eſt ; pedes verò luteſcunt. *Ex muſeo Realmuriano.*

** 11. Le Merle de montagne.

Voyez Pl. XXI. Fig. 1.

Turdus fuſco-nigricans, marginibus pennarum griſeis ; tæniâ ſupra pectus tranſversâ, ad rufum vergente ; rectricibus nigricantibus . . . . Merula montana.

Turdus nigricans, roſtro flaveſcente, torque fuſco. *Faun. Suec. Linn. N°.* 186.
Turdus ſubcaſtaneus montanus. *Barr. Ornith. Claſſ. III. Gen. XXXII. ſp.* 8.
Merula montana. *Linn. Syſth. Nat. ed.* 6. *Gen.* 73. *ſp.* 4.
Merula montana Germanorum. *Aldrov. Avi. Tom. II. pag.* 620.
Jonſt. Avi. pag. 75.
Charlet. Exer. pag. 90. *N°.* 3.
Charlet. Onomazt. pag. 84. *N°.* 3.

Merula

Merula montana Aldrovandi, saxatilis, seu montana Gesneri. *Willugh. Ornith. pag.* 144.
Merula saxatilis. *Raj. Syn. Avi. pag.* 65. *N°. A.* 3.
Merula Alpina. *Schwenck. Avi. Sil. pag.* 301.
Merula Alpina Schwenckfeldii ; Merula montana Germanorum Aldrovandi. *Rzac. Auct. Hist. nat. Pol. pag.* 394.
Merula tertii generis. *Gesn. Avi. pag.* 604.
Merulæ congener. *Aldrov. Avi. Tom. II. pag.* 625. *hujus icon minùs accurata pag.* 624.
Jonst. Avi. pag. 76. *hujus icon ab Aldrovando mutuata Tab.* 39.
Merulæ congener Aldrovandi. *Willugh. Ornith. pag.* 144. *N°.* 2.
Raj. Syn. Avi. pag. 67. *N°.* 12.
Les Grecs l'appellent Φαίος Κίτλυφος. *Schwenck.*
Les Allemands, Birck-Amsel. *Gesn.* Birch-Amsel. *Aldrov.* Birg-Amsel. *Schwenck.* Berg-Amsel. *Rzac.* Berg-Amzell. *Willugh.* Stein-Amsel ; Hag-Amsel. *Schwenck. Rzac.*
Les Suisses, Birg-Amszlen ; Hag-Amszlen. *Gesn. Aldrov.*
Les Anglois, Rock-Ouzel. *Willugh. Raj.*

Crassitie *Merulam vulgarem* æmulatur. Ipsius longitudo ab apice rostri ad caudam extremam decem pollices æquat, & ad extremos ungues octo pollices cum sex lineis. Rostrum ab ipsius apice ad oris angulos unum pollicem longum est ; cauda tres pollices & novem lineas ; pes quatuordecim lineas ; & trium digitorum anticorum medius cum ungue tredecim lineas : laterales paulò sunt breviores ; & posticus anticorum intimum longitudine adæquat. Ab extremo ad extremum alarum extensarum distantia est quatuordecim pollicum & sex linearum ; alæ verò complicatæ mediam caudæ longi-

Il est de la grosseur du *Merle ordinaire*. Sa longueur depuis le bout du bec jusqu'à celui de la queue est de dix pouces, & jusqu'à celui des ongles de huit pouces six lignes. Son bec depuis son bout jusqu'aux coins de la bouche a un pouce de long ; sa queue trois pouces neuf lignes ; son pied quatorze lignes ; & celui du milieu des trois doigts antérieurs, joint avec l'ongle, treize lignes : les latéraux sont un peu plus courts ; & celui de derriere est de la même longueur que l'intérieur de ceux de devant. Il a quatorze pouces six lignes de vol ; & ses aîles, lorsqu'elles sont pliées, s'étendent jusqu'à la moitié de la longueur de la queue. La tête, la gorge,

le col, le dos, le croupion, les plumes ſcapulaires, les couvertures du deſſus de la queue, les petites du deſſus des aîles, la poitrine, le ventre, les côtés & les jambes ſont d'un brun-noirâtre varié de gris; de ſorte que chaque plume eſt brune & tous ſes bords ſont gris : cette derniere couleur eſt plus claire dans le deſſous du corps que dans le deſſus. Il y a plus de gris à la gorge que par-tout ailleurs. A la partie inférieure du col, vers la poitrine, eſt une bande tranſverſale, qui tire un peu vers le roux, & qui forme comme une eſpece de collier; c'eſt ce qui a fait croire que cette eſpece pouvoit être la même que le *Merle à collier*. Les plumes qui recouvrent la queue en-deſſous ſont brunes, & ont leur milieu & leurs bords blancs. Les plumes de l'aîle, ainſi que ſes plus grandes couvertures, ſont d'un brun-noirâtre, & ont leur bord extérieur blanchâtre. Celles de la queue ſont tout-à-fait noirâtres. Le bec eſt noirâtre. Les pieds & les ongles ſont bruns. On le trouve ſur les montagnes. *Du cabinet de M. de Reaumur.*

tudinem attingunt. Caput, guttur, collum, dorſum, uropygium, pectus, ventrem, latera & crura veſtiunt pennæ fuſco-nigricantes, marginibus griſeis præditæ : ſcapulares pennæ, quæ caudam ſuperne cooperiunt, alarumque tectrices ſuperiores minores concolores : griſeus autem color in corpore inferiore quàm in ſuperiore dilutior eſt, & majus in gutture ſpatium occupat. In collo inferiore, versùs pectus, tænia extat tranſverſa, nonnihil ad rufum vergens, & torquem quodammodo efficiens; unde ſpecies iſta eadem ac *Merula torquata* quibuſdam viſa fuit. Caudæ tectrices inferiores fuſceſcunt, ipſarum medio & marginibus albis. Alarum tectrices ſuperiores majores, ſicut & remiges, ex fuſco nigricant, oris exterioribus albidis. Rectrices ſunt penitùs nigricantes. Roſtrum nigricans. Pedes, ungueſque fuſci. Habitat in montibus. *Ex muſeo Realmuriano.*

** 12. LE MERLE A COLLIER.

Turdus fusco-nigricans, marginibus pennarum in corpore superiore griseis, in inferiore albidis; taeniâ supra pectus transversâ, albâ; rectricibus nigricantibus, oris extimæ griseis . . . . MERULA TORQUATA.

Turdus nigricans, rostro flavescente, torque albo. *Faun. Suec. Linn.* N°. 185.

Turdus torquatus. *Barr. Ornith. Class. III. Gen. XXXII. sp.* 10. *Klein. Avi. pag.* 66. N°. 6.

Merula torquata. *Gesn. Avi. pag.* 607, *in qua hujus icon non satis accurata.*

Gesn. icon. Avi. pag. 33, *in qua eadem icon.*

Aldrov. Avi. Tom. II. pag. 620. *icones minùs accuratæ, maris pag.* 621, *& fœminæ pag.* 622.

Bell. Obs. pag. 17.

Schwenck. Avi. Sil. pag. 302.

Jonst. Avi. pag. 75. *maris & fœminæ icones ab Aldrovando mutuatæ Tab.* 39; *& insuper altera icon à Gesnero mutuata eâdem Tab. sub titulo*, Merula.

Willugh. Ornith. pag. 143. *hujus icon ab Aldrovando mutuata Tab. XXXVII.*

Raj. Syn. Avi. pag. 65. N°. *A.* 2.

Sibbald. Scot. illustr. Part. II. Lib. III. pag. 17.

Frisch. maris & fœminæ icones accuratæ Tab. 30.

Linn. Syst. Nat. ed. 6. *Gen.* 73. *sp.* 3.

Merula torquata, seu Merula montana. *Rzac. Auct. Hist. nat. Pol. pag.* 394.

Merula fusca Eberi. *Klein.*

Merle à collier. *Alb. Tom. I. pag.* 33; *avec une figure mal coloriée Pl.* 39.

Merle au collier. *Bel. Hist. nat. desOis. pag.* 318, *dans laquelle il y a une mauvaise figure.*

Bel. Portr. d'Ois. pag. 79 *b*, *dans laquelle est la même figure.*

Les Grecs l'appellent Βαιὸς. *Bel.* Βαὶος Κότυφος. *Schwenck.*

Les Italiens, MERULO ALPESTRO. *Bel. Gesn.*

Les Allemands, RING-AMSEL. *Gesn. Aldrov. Schwenck. Rzac.* RINGEL-AMSEL. *Frisch.* ROSZ-AMSEL. *Gesn. Aldrov. Schwenck.* WALD-AMSEL; STEIN-AMSEL; BIRG-AMSEL; KURER-AMSEL. *Gesn. Aldrov.* SCHNEE-AMSEL. *Schwenck. Rzac.* MEER-AMSEL. *Schwenck.*

Les Frisons, KRAMETS-MERLE. *Gesn.*

Les Anglois, RING-AMZEL; RING-OUZEL. *Willugh. Raj.* RING-OUZELL. *Alb.*

Il eſt un peu plus gros que le précédent. Sa longueur depuis le bout du bec juſqu'à celui de la queue eſt d'onze pouces, & juſqu'à celui des ongles de neuf pouces ſix lignes. Son bec depuis ſon bout juſqu'aux coins de la bouche a treize lignes de long; ſa queue quatre pouces quatre lignes; ſon pied quinze lignes; & celui du milieu des trois doigts antérieurs, joint avec l'ongle, quatorze lignes: les latéraux ſont beaucoup plus courts; & celui de derriere eſt de la même longueur que l'extérieur de ceux de devant: l'intérieur eſt le plus court de tous. Il a ſeize pouces de vol; & ſes aîles, lorſqu'elles ſont pliées, ne s'étendent pas tout-à-fait juſqu'à la moitié de la longueur de la queue. La tête, la partie ſupérieure du col, le dos & le croupion ſont couverts de plumes d'un brun-noirâtre, bordées de gris. Les couvertures du deſſus de la queue & les plumes ſcapulaires ſont de la meme couleur. Celles qui couvrent la gorge, la partie inférieure du col, la poitrine, le ventre, les côtés & les jambes, ainſi que les couvertures du deſſous de la queue, ſont pareillement d'un brun-noirâtre, & bordées de blanchâtre. Au-deſſus de la poi-

Præcedentem craſſitie nonnihil antecellit. Ipſius longitudo ab apice roſtri ad caudam extremam undecim pollices æquat, & ad extremos ungues novem pollices & ſex lineas. Roſtrum ab ipſius apice ad oris angulos tredecim lineas longum eſt; cauda quatuor pollices cum totidem lineis; pes quindecim lineas; & trium digitorum anticorum medius cum ungue quatuordecim lineas: laterales multò ſunt breviores; & poſticus anticorum extimum longitudine æmulatur: intimus autem omnium breviſſimus. Alis expanſis, extremitates majorum remigum ſexdecim pollicum intervallo diſtant; alæ verò complicatæ mediam caudæ longitudinem non attingunt. Caput, partem colli ſuperiorem, dorſum & uropygium veſtiunt pennæ fuſco-nigricantes, marginibus donatæ griſeis. Tectrices caudæ ſuperiores & ſcapulares pennæ concolores. Quæ guttur, collum inferius, pectus, ventrem, latera & crura obtegunt, ſicut & tectrices caudæ inferiores, ex fuſco pariter nigricant, marginibus albidis. Supra pectus lata extat tænia tranſ-

versa, alba, quæ torquem quodammodo efficit. Alarum tectrices superiores sunt fuscæ, marginibus cinereo-albis : inferiores dilutiùs fuscæ, ad cinereum vergentes, marginibus quoque cinereo-albis. Alam componunt octodecim remiges superne fuscæ, infernè cinereæ, oris exterioribus cinereo-albis. Cauda duodecim constat rectricibus nigricantibus, quarum utrinque extima strictissimâ margine donatur griseâ : omnes sunt longitudine æquales, exceptâ utrinque extimâ decem intermediis nonnihil breviore. Oculorum irides obscurè avellaneæ. Rostrum fusco-nigricans, basi tamen mandibulæ inferioris albidâ. Oris anguli, sicut & palatum, lutei. Pedes, ungueſque fusci.

trine il y a une large bande transversale, blanche, qui forme une espece de collier. Les couvertures du dessus des aîles sont brunes, & bordées de gris-blanc : celles du dessous sont d'un brun plus clair, tirant sur le cendré, & bordées aussi de gris-blanc. L'aîle est composée de dix-huit plumes brunes en-dessus, cendrées en-dessous, & dont le bord extérieur est gris-blanc. La queue est composée de douze plumes noirâtres, dont la plus extérieure de chaque côté est bordée fort étroitement de gris : elles sont toutes d'égale longueur, excepté la plus extérieure de chaque côté, qui est un peu plus courte que les dix du milieu. L'iris des yeux est d'une couleur de noisette obscure. Le bec est d'un brun-noirâtre, excepté la bâse du demi-bec inférieur, qui est blanchâtre. Les coins de la bouche & le palais sont jaunes. Les pieds & les ongles sont bruns.

Fœmina à *mare* differt torque albo multò minùs apparente.

La *femelle* différe du *mâle* en ce que son collier blanc est très-peu apparent.

In *Alpibus* frequens. Habitat quoque in montibus *Angliæ* septentrionalibus, sicut & in montibus *Derbiensibus*, & *Eboracensibus*.

Il est très-commun sur les *Alpes*. On le trouve aussi sur les montagnes de la partie septentrionale de l'*Angleterre*, comme sur celles des Provinces de *Derby* & d'*Yorck*.

** 13. Le Merle de roche.

Turdus è nigricante, fuſco & rufeſcente varius; capite & collo ſaturatè cinereis, rufeſcente maculatis; rectricibus lateralibus rufis, exteriùs versùs apicem nigricante mixtis; rectrice extimâ exteriùs nigricante . . . . Merula saxatilis.

Turdus rectricibus rufis, duabus intermediis cinereis, faſciâ nigricante, proximâ apice cinereâ. *Faun. Suec. Linn. N°.* 187.
Turdus, ſive Merula ſaxatilis. *Klein. Avi. pag.* 70. *N°.* 32.
Merula ſaxatilis. *Charlet. Exer. pag.* 90. *N°.* 4.
Charlet. Onomazt. pag. 84. *N°.* 4.
Linn. Syſth. Nat. ed. 6. *Gen.* 73. *ſp.* 5.
Merula ſaxatilis Aldrovandi. *Willugh. Ornith. pag.* 145. *hujus icon ab Olina mutuata Tab. XXXVI.*
Raj. Syn. Avi. pag. 68. *N°.* 3.
Rubecula, vel potiùs Merula ſaxatilis. *Geſn. icon. Avi. pag.* 34, *in qua icon non ſatis accurata.*
Rubecula ſaxatilis. *Geſn. Avi. pag.* 732, *in qua eadem icon.*
Codiroſſo maggiore. *Olina. pag.* 47, *in qua icon non ſatis accurata.*
Grande Rouge-queue. *Alb. Tom. III. pag.* 23; *avec une figure mal coloriée Pl.* 55.
Les Grecs l'appellent Πετροκοσσυφος. *Geſn.*
Les Italiens, Corossolo. *Geſn.* Codirosso maggiore. *Olina.*
Les Italiens aux environs de Belinzone, Crosseron. *Geſn.*
Les Florentins, Tordo marino. *Willugh. Raj.*
Les Allemands, Stein-Roetele; Stein-Troestel. *Geſn.*
Les Autrichiens, Stein-Reitling. *Willugh.*
Les Suédois, Lappskata; Olycks-Fogel. *Linn.*
Les Anglois, Greater Red Start. *Alb.*

Il eſt un peu moins gros que le *Merle*. Sa longueur depuis le bout du bec juſqu'à celui de la queue eſt de ſept pouces neuf lignes, & juſqu'à celui des ongles de ſept pouces ſix lignes. Son bec depuis ſon bout juſqu'aux coins de la bouche a quatorze lignes de long; ſa

Merulæ nonnihil craſſitie cedit. Ipſius longitudo ab apice roſtri ad caudam extremam ſeptem pollices & novem lineas æquat, & ad extremos ungues ſeptem pollices cum ſex lineis. Roſtrum ab ipſius apice ad oris angulos uſque quatuordecim

lineas longum est ; cauda duos pollices & novem lineas ; pes quatuordecim lineas ; & trium digitorum anticorum medius cum ungue tredecim lineas : laterales paulò sunt breviores ; & posticus anticorum extimum longitudine æmulatur. Alis expansis, extremitates majorum remigum duodecim pollicum & sex linearum intervallo distant ; alæ verò complicatæ ad duas ferè tertias longitudinis caudæ partes protenduntur. Caput, guttur & collum sunt saturatè cinerea aut cinereo-nigricantia, minutis maculis rufescentibus variegata. Dorsum, uropygium, scapulares pennæ, alarum tectrices superiores minores, pectus, venter, latera & crura nigricante, fusco & rufescente variegantur, apicibus pennarum rufescentibus. Caudæ tectrices superiores & inferiores & pennæ alas subtus cooperientes sunt rufæ & immaculatæ. Alarum tectrices superiores majores nigricantes, marginibus rufescentibus. Remiges pariter nigricant, orisque donantur exterioribus rufescentibus. Duodecim rectricibus cauda constat : binæ intermediæ nigricantes, reliquæ rufæ. Rostrum nigrum. Pedes fusci.

queue deux pouces neuf lignes ; son pied quatorze lignes ; & celui du milieu des trois doigts antérieurs, joint avec l'ongle, treize lignes : les latéraux sont un peu plus courts ; & celui de derriere est de la même longueur que l'extérieur de ceux de devant. Il a douze pouces six lignes de vol ; & ses aîles lorsqu'elles sont pliées, s'étendent presque jusqu'aux deux tiers de la longueur de la queue. La tête, la gorge & le col sont d'un cendré très-foncé ou noirâtre, varié de petites taches roussâtres. Le dos, le croupion, les plumes scapulaires, les petites couvertures du dessus des aîles, la poitrine, le ventre, les côtés & les jambes sont variées de noirâtre, de brun & de roussâtre, cette derniere couleur terminant chaque plume. Les couvertures du dessus & du dessous de la queue & celles du dessous des aîles sont rousses & sans taches. Les grandes du dessus des aîles sont noirâtres, & bordées de roussâtre. Les plumes des aîles sont pareillement noirâtres, & ont leur bord extérieur roussâtre. La queue est composée de douze plumes : les deux du milieu sont noirâtres ; leurs bords tirent un peu sur le roux : les latérales sont rousses, avec un

peu de noirâtre mêlé ſur le côté extérieur vers le bout : & la plus extérieure de chaque côté eſt noirâtre du côté extérieur & rouſſe du côté intérieur. Les coins de la bouche & le palais ſont jaunes. Le bec & les ongles ſont noirâtres ; & les pieds ſont d'une couleur de plomb. On le trouve ſur les montagnes, où il fait ſon nid. *Du cabinet de M. de Reaumur.*

gricantes, marginibus nonnihil ad rufum inclinantibus : laterales rufæ, cum pauco nigricante in latere exteriore versùs apicem admixto : utrinque autem extima in latere exteriore nigricans, in interiore rufa. Oris anguli, ſicut & palatum, lutei ſunt. Roſtrum, ungueſque nigricantes ; pedes verò plumbeo colore tincti. Habitat in montibus, in quibus nidificat. *Ex muſeo Realmuriano.*

** 14. Le petit Merle de roche.

Turdus ſuperne è nigricante, cinereo-cœruleſcente, rufeſcente & albo varius, infernè rufus, fuſco & albicante maculatus ; capite & collo cinereo-cœruleſcentibus, è fuſco & rufeſcente maculatis ; rectricibus lateralibus rufis, oris exterioribus versùs pennæ apicem fuſcis . . . . Merula saxatilis minor.

Turdus ruber, cyaneo capite. *Friſch. hujus icon non ſatis accurata Tab.* 32.
Klein. Avi. pag. 67. *N°.* 8.
Les Allemands l'appellent Blau-Koppige Rothe Amsel. *Friſch.*

Il n'eſt pas plus gros qu'un *Etourneau*. Sa longueur depuis le bout du bec juſqu'à celui de la queue eſt de ſept pouces trois lignes, & juſqu'à celui des ongles de ſept pouces une ligne. Son bec depuis ſon bout juſqu'aux coins de la bouche a un pouce de long ; ſa queue deux

Craſſitie *Sturnum* non antecellit. Ipſius longitudo ab apice roſtri ad caudam extremam ſeptem pollices & tres lineas æquat, & ad extremos ungues ſeptem pollices cum linea una. Roſtrum ab ipſius apice ad oris angulos unum pollicem longum

gum est; cauda duos pollices cum quatuor lineis; pes undecim cum semi lineas; & trium digitorum anticorum medius cum ungue duodecim lineas: laterales multò sunt breviores; & posticus laterales longitudine paululùm excedit. Ab extremo ad extremum alarum extensarum distantia est tredecim pollicum & sex linearum; alæ verò complicatæ caudam extremam attingunt. Caput, guttur & collum sunt cinereo-cœruleſcentia, minutis maculis fuscis & rufescentibus variegata, apicibus scilicet pennarum fuscis & rufescentibus. Dorsum supremum & uropygium nigricante, cinereo-cœruleſcente & rufescente variegantur. Dorsum infimum albo & cinereo varium. Pectus, ventrem, latera & crura vestiunt pennæ rufæ, minutis maculis fuscis & albicantibus variæ, apicibus scilicet pennarum fuscis & albicantibus. Pennæ concolores caudam subtus obtegunt. Tectrices caudæ superiores & alarum inferiores sunt rufæ & immaculatæ. Pennæ alas superne cooperientes nigricantes, apicibus rufescentibus. Remiges pouces quatre lignes; son pied onze lignes & demie; & celui du milieu des trois doigts antérieurs, joint avec l'ongle, douze lignes: les latéraux sont beaucoup plus courts; & celui de derriere est un peu plus long que ces derniers. Il a treize pouces six lignes de vol; & ses aîles, lorsqu'elles sont pliées, s'étendent jusqu'au bout de la queue. La tête, la gorge & le col sont d'un cendré-bleu, varié de petites taches brunes & roussâtres, ces deux couleurs terminant chaque plume. La partie supérieure du dos & le croupion sont variés de noirâtre, de cendré-bleu & de roussâtre. La partie inférieure du dos est variée de blanc & de cendré. La poitrine, le ventre, les côtés, les jambes & les couvertures du dessous de la queue sont rousses, & variées de petites taches brunes & blanchâtres, ces deux couleurs terminant chaque plume. Les couvertures du dessus de la queue & celles du dessous des aîles sont rousses & sans taches. Celles du dessus de l'aîle sont noirâtres, & terminées de roussâtre. Les plumes des aîles sont brunes, leur bord extérieur est gris-brun; & les moyennes sont terminées de roussâtre. La queue est composée de douze

plumes : les deux du milieu ſont brunes : les latérales ſont rouſſes, & leur bord extérieur eſt brun vers le bout de la plume ſeulement. Le bec, les pieds & les ongles ſont noirâtres. On le trouve ſur les montagnes. *Du cabinet de M. de Reaumur.*

fuſcæ, oris exterioribus griſeo-fuſcis; minores inſuper remiges rufeſcente terminatæ. Caudam componunt duodecim rectrices, quarum binæ intermediæ fuſcæ : laterales rufæ, oris exterioribus versùs pennæ apicem tantùm fuſcis. Roſtrum, pedes, ungueſque nigricant. Habitat in montibus. *Ex muſeo Realmuriano.*

15. Le Merle a collier d'Amérique.

Turdus ſuperne fuſco, rufeſcente & nigricante varius, infernè luteus; tæniâ longitudinali ſordidè albâ in vertice; tæniâ ponè oculos longitudinali nigrâ; maculâ in pectore nigrâ, ferri equini æmulâ; rectricibus fuſcis, oris exterioribus maculis rufeſcentibus notatis .... Merula Americana torquata.

Alauda magna. *Klein. Avi. pag.* 72. *N°.* 6.
Grande Alouette. *Cateſb. Tom. I. pag.* 33; *avec une figure exacte Pl.* 33. *Les Anglois l'appellent* Large Lark. *Catesb.*

Il eſt un peu plus gros que *notre Merle.* Sa longueur depuis le bout du bec juſqu'à celui des ongles eſt d'environ onze pouces. Son bec depuis ſon bout juſqu'aux coins de la bouche a quinze lignes de long; ſon pied un pouce ſix lignes; & celui du milieu des trois doigts antérieurs, joint avec l'ongle, quinze lignes : les latéraux ſont un peu plus courts; & celui de derriere eſt

Craſſitie *Merulam noſtratem* nonnihil ſuperat. Ipſius longitudo ab apice roſtri ad ungues extremos undecim circiter pollices æquat. Roſtrum ab ipſius apice ad oris angulos quindecim lineas longum; pes unum pollicem cum ſex lineis; & trium digitorum anticorum medius cum ungue quindecim lineas : laterales paulò ſunt breviores; & poſticus anti-

corum extimum longitudine æmulatur. Alæ complicatæ ad mediam circiter caudæ longitudinem usque protenduntur. Partes capitis & colli superiores fuscescunt. In summo capite tænia extat longitudinalis, sordidè alba, à basi mandibulæ superioris orta, & versùs occipitium usque protensa. Latera capitis & colli sunt dilutè grisea. In utroque capitis latere, narem inter & oculum, macula adest lutea; & ponè oculum tænia longitudinalis, nigra, unum circiter pollicem longa. Dorsum, uropygium, scapulares pennæ, alarum tectrices superiores & pennæ caudam superne tegentes fusco, rufescente & nigricante variegantur, ad instar *nostratum Perdicum*. Guttur, pars colli inferior, pectus, venter & latera pennis vestiuntur luteis. Pectus tamen majusculâ maculâ nigrâ, ferri equini æmulâ, insignitur. Crura & tectrices caudæ inferiores griseæ. Remiges majores fuscæ: minores concolores, maculis rufescentibus variæ. Cauda duodecim constat rectricibus fuscis, in margine exteriore maculis rufescentibus notatis. Rostrum nide la même longueur que l'extérieur de ceux de devant. Ses aîles, lorsqu'elles sont pliées, s'étendent environ jusqu'à la moitié de la longueur de la queue. Les parties supérieures de la tête & du col sont brunes. Sur le sommet de la tête est une bande longitudinale, d'un blanc sale, qui commence à la bâse du demi-bec supérieur & s'étend jusque vers l'occiput. Les côtés de la tête & du col sont d'un gris clair. De chaque côté de la tête, entre la narine & l'œil, est une tache jaune; & derriere l'œil est une bande longitudinale, noire, longue d'environ un pouce. Le dos, le croupion, les plumes scapulaires, les couvertures du dessus des aîles & celles du dessus de la queue sont variées de brun, de roussâtre & de noirâtre, à peu près comme le sont *nos Perdris*. La gorge, la partie inférieure du col, la poitrine, le ventre & les côtés sont jaunes. Il y a sur la poitrine une grande tache noire, en forme de fer à cheval. Les jambes & les couvertures du dessous de la queue sont grises. Les grandes plumes des aîles sont brunes: les moyennes sont de la même couleur, & variées de taches roussâtres. La queue est composée de douze plumes brunes,

& dont les bords extérieurs ſont marqués de taches rouſſâtres. Le bec eſt noirâtre. Les pieds & les ongles ſont bruns. Cet Oiſeau a dans la queue un mouvement très-vif de bas en haut. Il ſe perche au ſommet des petits arbres ou des buiſſons, à peu près comme *notre Traquet*. Il chante harmonieuſement au printemps. Il ne ſe nourrit preſque que de ſemences d'herbes. On le trouve à *la Virginie*, à *la Caroline* & dans preſque tout le continent ſeptentrional de l'*Amérique*.

gricat. Pedes, ungueſque fuſceſcunt. A deorſum uſque ſurſum caudam citiùs motitat hæc Avis. Summitatibus minorum arborum aut ſepium inſidet, *Rubetræ noſtratis* inſtar. Vere egregiè cantat. Non alio ferè cibo utitur, niſi ſeminibus plantarum. Habitat in *Virginia*, *Carolina* & tota ferè *Americæ* ſeptentrionali continente.

16. Le Merle d'Amboine.

Turdus ſuperne fuſco-rubeſcens, infernè dilutè flavus; remigibus fuſco-rubeſcentibus, minoribus primâ medietate dilutè flavis; rectricibus ſuperne fuſco-rubeſcentibus, infernè aureis . . . . Merula Amboinensis.

Avicula Amboinenſis canora. *Seb. Vol. I. pag. 99. hujus icon accurata Tab. LXII. Fig. 4.*

Il n'eſt guères plus gros que l'*Alouette huppée*. Il a la tête, le col, le dos, le croupion, les plumes ſcapulaires, les couvertures du deſſus des aîles & celles du deſſus de la queue d'un brun-rougeâtre. La poitrine, le ventre, les côtés, les jambes & les couvertures du deſſous de la queue ſont d'un jaune clair. Les grandes plumes des aîles ſont d'un brun-rougeâtre:

Alaudam criſtatam craſſitie non multùm ſuperat. Caput, collum, dorſum & uropygium pennis veſtiuntur fuſco-rubeſcentibus. Scapulares pennæ, alarum tectrices ſuperiores & pennæ caudam ſuperne cooperientes concolores. Pectus, venter, latera, crura & tectrices caudæ inferiores ſunt dilutè flavæ. Remiges majores ex fuſ-

co rubescunt : minores ab exortu ad mediam usque longitudinem flavo diluto tinguntur, à medietate ad apicem sunt fusco-rubescentes. Caudam componunt duodecim rectrices superne fusco-rubescentes, infernè aureo colore tinctæ : binæ intermediæ lateralibus sunt longiores ; laterales autem gradatim longitudine minuuntur ad utrinque extimam usque breviorem. Avis ista libidinosa caudam supra dorsum erigit. Egregiè cantat. Habitat in *Amboinensi Insula.*

les moyennes sont d'un jaune clair depuis leur origine jusqu'à la moitié de leur longueur, & de là jusqu'à leur bout elles sont d'un brun-rougeâtre. La queue est composée de douze plumes d'un brun-rougeâtre en-dessus & d'une couleur d'or en-dessous : les deux du milieu sont plus longues que les latérales, qui vont toutes en diminuant par degrés jusqu'à la plus extérieure de chaque côté, qui est la plus courte. Lorsque cet Oiseau est en amour, il releve sa queue jusque sur son dos. Il chante très-bien. On le trouve à *Amboine.*

** 17. Le Merle de Canada.

Voyez Pl. XXIV. Fig. 1.

Turdus nigricans, apicibus pennarum rufescentibus ; remigibus, rectricibusque penitùs nigricantibus . . . . Merula Canadensis.

Ad *Turdi Iliaci* crassitiem accedit. Ipsius longitudo ab apice rostri ad caudam extremam octo pollices æquat, & ad extremos ungues sex pollices & novem lineas. Rostrum ab ipsius apice ad oris angulos decem lineas longum est ; cauda tres pollices ; pes tredecim lineas ; & trium digitorum anticorum

Il est à peu près de la grosseur du *Mauvis.* Sa longueur depuis le bout du bec jusqu'à celui de la queue est de huit pouces, & jusqu'à celui des ongles de six pouces neuf lignes. Son bec depuis son bout jusqu'aux coins de la bouche est long de dix lignes ; sa queue de trois pouces ; son pied de treize lignes ; & celui du milieu des

trois doigts antérieurs, joint avec l'ongle, d'onze lignes : les latéraux ſont un peu plus courts; & celui de derriere eſt un peu plus long que ces derniers. Il a douze pouces ſix lignes de vol; & ſes aîles, lorſqu'elles ſont pliées, s'étendent à environ la moitié de la longueur de la queue. La tête, les parties ſupérieures du col & du dos & les couvertures du deſſus des aîles ſont noirâtres & variées de roux, chaque plume étant terminée de cette couleur. La partie inférieure du dos, le croupion, les couvertures du deſſus & du deſſous de la queue, celles du deſſous des aîles, la gorge, la partie inférieure du col, la poitrine, le ventre, les côtés & les jambes ſont auſſi noirâtres & variées de rouſſâtre, chaque plume étant de même terminée de cette couleur. Les plumes des aîles ſont tout-à-fait noirâtres. Leurs couvertures, regardées dans un certain jour, paroiſſent d'un verd foncé & brillant. La queue eſt compoſée de douze plumes de la même couleur que celles des aîles. Le bec, les pieds & les ongles ſont noirs. On le trouve en *Canada*, d'où il a été envoyé à *M. de Reaumur* par *M. Gautier*.

medius cum ungue undecim lineas : laterales paulò ſunt breviores ; & poſticus laterales longitudine nonnihil antecellit. Ab extremo ad extremum alarum extenſarum diſtantia eſt duodecim pollicum & ſex linearum ; alæ verò complicatæ mediam circiter caudæ longitudinem attingunt. Caput, partes colli & dorſi ſuperiores & ſuperiores alarum tectrices ſunt nigricantes, rufo variegatæ, apicibus ſcilicet pennarum rufis. Pars dorſi infima, uropygium, tectrices caudæ ſuperiores & inferiores, pennæ alas ſubtus tegentes, guttur, collum inferius, pectus, venter, latera & crura pariter nigricant & rufeſcente variegantur, apicibus ſcilicet pennarum rufeſcentibus. Remiges penitùs nigricantes. Ipſarum tectrices, ſecundùm quamdam ad lucem obverſionem, ſaturatè viridi ſplendore nitent. Caudam componunt duodecim rectrices remigibus concolores. Roſtrum, pedes, ungueſque nigri. Habitat in *Canada*, unde in *muſeum Realmurianum* miſſa à *D. Gautier*.

** 18. Le Merle doré de Madagascar.

Voyez Pl. XXIV. Fig. 2.

Turdus splendidè niger, marginibus pennarum citrinis; gutture, remigibus, rectricibusque penitùs nigris .... Merula Madagascariensis aurea.

Les Madagascariens l'appellent Saui-Jala.

Crassitie *Alaudam* circiter æmulatur. Ipsius longitudo à rostri apice ad caudam extremam quinque pollices & novem lineas æquat, & ad extremos ungues sex pollices cum totidem lineis. Rostrum ab ipsius apice ad oris angulos decem lineas longum est; cauda sexdecim lineas; pes undecim lineas; & trium digitorum anticorum medius cum ungue decem lineas : laterales paulò sunt breviores; & posticus anticorum extimum longitudine adæquat. Alis expansis, extremitates majorum remigum novem pollicum & sex linearum intervallo distant; alæ verò complicatæ duas ferè tertias longitudinis caudæ partes attingunt. Capitis latera, sicut & guttur, nigro tinguntur holoserici villosi instar splendenti. Superior capitis pars, collum, dorsum, uropygium,

Il est à peu près de la grosseur d'une *Alouette*. Sa longueur depuis le bout du bec jusqu'à celui de la queue est de cinq pouces neuf lignes, & jusqu'à celui des ongles de six pouces six lignes. Son bec depuis son bout jusqu'aux coins de la bouche a dix lignes de long; sa queue seize lignes; son pied onze lignes; & celui du milieu des trois doigts antérieurs, joint avec l'ongle, dix lignes : les latéraux sont un peu plus courts; & celui de derriere est de la même longueur que l'extérieur de ceux de devant. Il a neuf pouces six lignes de vol; & ses aîles lorsqu'elles sont pliées, s'étendent presque jusqu'aux deux tiers de la longueur de la queue. La gorge & les côtés de la tête sont d'un noir de velours. La partie supérieure de la tête, le col, le dos, le croupion, la poitrine, le ventre, les côtés, les jambes & les couvertures du des-

ſus & du deſſous de la queue ſont du même noir, mais chaque plume eſt bordée d'une belle couleur de citron. Les plus petites couvertures du deſſus de l'aîle, ſeulement au pli qui repond à celui du poignet, ſont jaunes & terminées d'un petit bord noir : toutes les autres couvertures du deſſus de l'aîle ſont de la même couleur que les plumes du dos, & bordées de même d'une belle couleur de citron : celles du deſſous ſont noires & ſans bordure. Les plumes des aîles & celles de la queue ſont auſſi tout-à-fait noires. Le bec, les pieds & les ongles ſont noirs. On le trouve à *Madagaſcar*, d'où il a été envoyé à *M.* l'*Abbé Aubry*, qui le conſerve dans ſon *cabinet.*

pectus, venter, latera, crura & tectrices caudæ ſuperiores & inferiores eodem nigro imbuuntur, marginibus tamen pennarum citrinis. Alarum tectrices ſuperiores minores, versùs articulum tantùm carpo humano, reſpondentem, luteæ ſunt, margine nigrâ terminatæ : reliquæ omnes alarum tectrices ſuperiores pennis dorſum veſtientibus concolores, ipſarum pariter marginibus citrinis : tectrices alarum inferiores in totum nigræ. Remiges & rectrices ſimiliter penitùs nigræ. Roſtrum, pedes, ungueſque nigri. Habitat in *Madagaſcaria*, unde in *muſeum D. Aubry* miſſa eſt.

** 19. LE MERLE DES INDES.

Voyez Pl. XXXI. Fig. 3.

Turdus ſuperne niger, infernè albus; uropygio cinereo; tæniâ per oculos nigrâ; remigibus nigricantibus, interiùs in exortu albis, oris exterioribus minorum albis; rectricibus nigris, tribus utrinque extimis apice albis . . . . MERULA INDICA.

Les Indiens l'appellent TERAT-BOULAN.

Il n'eſt guères plus gros qu'une *Alouette.* Sa longueur depuis le bout du bec juſqu'à celui de la queue eſt de ſix pouces ſix lignes, & juſqu'à celui des on-

Craſſitie *Alaudam* non multùm antecellit. Ipſius longitudo ab apice roſtri ad caudam extremam ſex pollices & totidem lineas æquat, &

& ad extremos ungues quinque pollices & sex lineas. Rostrum ab ipsius apice ad oris angulos octo cum semi lineas longum; cauda duos pollices cum septem lineis; pes novem lineas; & trium digitorum anticorum medius cum ungue septem lineas : laterales paulò sunt breviores; & posticus anticorum extimum longitudine æmulatur. Alis expansis, extremitates majorum remigum decem pollicum & sex linearum intervallo distant; alæ verò complicatæ paulò ultra mediam caudæ longitudinem protenduntur. Partes capitis & colli superiores & dorsum supremum vestiunt pennæ nigræ. Quæ dorsum infimum & uropygium cooperiunt, sunt cinereæ. Tectrices caudæ superiores concolores. Genæ, guttur, collum in parte inferiore & ad latera, pectus, venter, latera, inferiores caudæ tectrices & pennæ alas subtus tegentes albent. In utroque capitis latere exigua extat tænia nigra, ab exortu rostri orta & per oculos ducta. Crura sunt grisea. Alarum tectrices superiores minores castaneo-nigricantes : majores concolores, marginibus

gles de cinq pouces six lignes. Son bec depuis son bout jusqu'aux coins de la bouche a huit lignes & demie de long; sa queue deux pouces sept lignes; son pied neuf lignes; & celui du milieu des trois doigts antérieurs, joint avec l'ongle, sept lignes : les latéraux sont un peu plus courts; & celui de derriere est de la même longueur que l'extérieur de ceux de devant. Il a dix pouces six lignes de vol; & ses aîles, lorsqu'elles sont pliées, s'étendent un peu au-delà de la moitié de la longueur de la queue. Les parties supérieures de la tête, du col & du dos sont noires. La partie inférieure du dos, le croupion & les couvertures du dessus de la queue sont cendrées. Les joues, la gorge, la partie inférieure & les côtés du col, la poitrine, le ventre, les côtés, les couvertures du dessous de la queue & celles du dessous de l'aîle sont blanches. Il y a de chaque côté de la tête une petite bande noire, qui commence à l'origine du bec & passe par les yeux. Les jambes sont grises. Les petites couvertures du dessus de l'aîle sont d'un marron-noirâtre : les grandes sont de la même couleur & bordées de blanc. Les plumes de l'aîle sont noirâtres, excepté leur côté

intérieur, qui eſt blanc depuis l'origine de la plume juſque vers la moitié de ſa longueur : les moyennes ont de plus leur bord extérieur blanc. Les plumes de la queue ſont noires & ont un peu de blanc à leur origine : le bout des trois plus extérieures de chaque côté eſt blanc; & la quatriéme n'a à ſon bout qu'un petit bord de cette couleur. Les ſix plumes du milieu ſont un peu plus longues que les autres, qui ſont d'autant plus courtes, qu'elles ſont plus extérieures. Le bec eſt noir. Les pieds & les ongles ſont noirâtres. On le trouve aux *Indes Orientales*, d'où il a été envoyé à *M.* l'*Abbé Aubry*, qui le conſerve dans ſon *cabinet*.

candidis. Remiges nigricantes, excepto latere interiore, ab exortu pennæ ad mediam circiter longitudinem uſque albo : minores quoque in oris exterioribus albent. Rectrices nigræ ſunt, cum pauco in exortu albo : tres inſuper utrinque extimæ apice albent; quarta verò in apice margine tantùm albâ prædita eſt. Rectrices ſex intermediæ reliquis paulò ſunt longiores; extimæ autem eò breviores ſunt, quò exteriores fiunt. Roſtrum nigrum. Pedes, ungueſque nigricantes. Habitat in *India Orientali*, unde in *muſeum D. Aubry* miſſa.

** 20. LE MERLE COULEUR DE ROSE.

Turdus criſtatus, roſeus; capite, criſtâ & collo nigro-violaceis; rectricibus ex nigro ad violaceum & viride vergentibus, lateralibus interiùs nigricantibus . . . . . MERULA ROSEA.

Turdus roſeus, capite ex nigro cœruleo, & cirro retro compto ; alis & cauda nigris, roſtro ultrà dimidium luteſcente. *Klein. Avi. pag.* 71. *N°.* 37.

Merula roſea, ſeu Sturnus marinus. *Aldrov. Avi. Tom. II. pag.* 626. *icones non ſatis accuratæ, maris pag.* 626, *& fœminæ pag.* 627.

Merula roſea Aldrovandi. *Willugh. Ornith. pag.* 143.
Raj. Syn. Avi. pag. 67. *N°.* 9.

Merula roſea. *Jonſt. Avi. pag.* 75. *maris icon ab Aldrovando mutuata Tab.* 40.
Charlet. Exer. pag. 90. *N°.* 5.
Charlet. Onomazt. pag. 84. *N°.* 5.

Avis incognita. *Brückm. Centur. secunda, Epist. LXI. pag.* 670. *hujus icon non satis accurata Tab. XXVIII.*

Merle de couleur de rose ou d'incarnat. *Edwards. Tom. I. pag. XX; avec une figure très-exacte Pl.* 20.

Les Espagnols l'appellent TORDOS. *Klein.*

Les Italiens, STORNO MARINO. *Aldrov. Jonst.*

Sturnum crassitie circiter æquat. Ipsius longitudo ab apice rostri ad caudam extremam septem pollices & novem lineas explet, & ad extremos ungues septem pollices cum sex lineis. Rostrum ab ipsius apice ad oris angulos tredecim lineas longum est; cauda tres pollices; pes quatuordecim lineas; & trium digitorum anticorum medius cum ungue quatuordecim cum semi lineas: laterales multò sunt breviores; & posticus laterales longitudine æmulatur. Ab extremo ad extremum alarum extensarum distantia est tredecim pollicum & sex linearum; alæ verò complicatæ caudam ferè extremam attingunt. Caput, guttur & collum vestiunt pennæ nigro-violaceæ. Quæ collum inferius & partem capitis superiorem obtegunt, longiores sunt & strictiores; Avis autem pennas caput superius cooperientes, cristæ in modum, erigit. Dorsum, uropygium, pectus, venter &

Il est à peu près de la grosseur de l'*Etourneau*. Sa longueur depuis le bout du bec jusqu'à celui de la queue est de sept pouces neuf lignes, & jusqu'à celui des ongles de sept pouces six lignes. Son bec depuis son bout jusqu'aux coins de la bouche a treize lignes de long; sa queue trois pouces; son pied quatorze lignes; & celui du milieu des trois doigts antérieurs, joint avec l'ongle, quatorze lignes & demie: les latéraux sont beaucoup plus courts; & celui de derriere est de la même longueur que ces derniers. Il a treize pouces six lignes de vol; & ses aîles, lorsqu'elles sont pliées, s'étendent presque jusqu'au bout de la queue. La tête, la gorge & le col sont d'un noir tirant sur le violet. Les plumes de la partie inférieure du col & celles du dessus de la tête sont longues & étroites; & l'Oiseau peut relever ces dernieres en forme de hupe. Le dos, le croupion, les petites couvertures du dessus de la queue, les plumes scapulaires, la poitrine, le ventre

& les côtés ſont d'une couleur de roſe. Entre le dos & les côtés eſt une large bande longitudinale, d'un noir tirant ſur le violet. Les jambes ſont de la même couleur. Les grandes couvertures du deſſus de la queue ſont d'un noir tirant ſur le violet & le verd : les couvertures du deſſous ſont noirâtres & terminées par une petite tache blanche. Celles du deſſous des aîles ſont d'un brun foncé & bordées de blanc : les petites du deſſus ſont d'un noir tirant ſur le violet ; & les grandes ſont d'un noir tirant ſur le violet & le verd. Les grandes plumes des aîles ſont brunes, excepté leur bord extérieur & leur bout, qui ſont d'un noir tirant ſur le violet : les moyennes ſont d'un noir changeant en verd du côté extérieur, & brunes du côté intérieur ; il faut cependant en excepter les trois plus proches du corps, qui ſont des deux côtés d'un noir changeant en verd. La queue eſt compoſée de douze plumes d'égale longueur : les deux du milieu ſont d'un noir tirant ſur le violet & le verd : toutes les latérales ſont de la même couleur du côté extérieur, & noirâtres du côté intérieur. Le demi-bec ſupérieur eſt couleur de chair, excepté ſa

tera pennis veſtiuntur roſeis. Superiores caudæ tectrices minores & ſcapulares pennæ concolores. Dorſum inter & latera lata eſt tænia longitudinalis, nigro-violacea. Crura idem tingit color. Tectrices caudæ ſuperiores majores ex nigro ad violaceum & viride vergunt : tectrices caudæ inferiores nigricant, & minutiſſimâ maculâ albâ terminantur. Pennæ alas ſubtus cooperientes ſunt ſaturatè fuſcæ, marginibus candidis : alarum tectrices ſuperiores minores nigro-violaceæ ; majores verò ex nigro ad violaceum & viride inclinantes. Remiges majores fuſcæ, oris tamen exterioribus & apicibus nigro-violaceis : minores in latere exteriore nigræ, ſed viridi colore variantes, in latere interiore fuſcæ, exceptis tamen tribus corpori finitimis, in utroque latere nigris, viridi colore variantibus. Caudam componunt duodecim rectrices longitudine æquales : binæ intermediæ ex nigro ad violaceum & viride vergunt : laterales in latere exteriore concolores, interiùs verò nigricantes. Mandibula ſuperior colore tingitur carneo, exceptâ baſi

nigrâ, sed ad latera tantùm; inferior autem mandibula ab exortu ad mediam circiter longitudinem usque nigra, à medietate verò ad apicem carneo colore tincta. Pedes sunt sordidè aurantii; ungues verò nigricantes.

Fœmina à *mare* discrepat coloribus non ità splendentibus. *Ex museo Realmuriano.*

bâse, qui est noire par les côtés seulement; le demi-bec inférieur est noir depuis son origine jusque vers la moitié de sa longueur, & de-là jusqu'à son bout il est couleur de chair. Les pieds sont d'un orangé terni; & les ongles noirâtres.

La *femelle* différe du *mâle* par ses couleurs, qui ne sont pas si brillantes. *Du cabinet de M. de Reaumur.*

21. Le Merle huppé de la Chine.

Turdus cristatus, nigricans, ad cœruleum obscurum vergens; remigibus majoribus primâ medietate albis; rectricibus lateralibus apice albis . . . . Merula Sinensis cristata.

Sturnus crinibus cinereis, & delibutis calamistro in vallum ad frontem compositis. *Klein. Avi. pag.* 64. *N°.* 3.

Merle ou Etourneau de la Chine. *Edwards. Tom. I. pag. XIX; avec une figure très-exacte Pl.* 19.

Les Matelots Anglois l'appellent Martin. *Edwards.*

Crassitie *Merulam nostratem* paululùm antecellit. Ipsius longitudo ab apice rostri ad caudam extremam octo pollices & sex circiter lineas æquat, & ad extremos ungues octo pollices cum quinque lineis. Rostrum ab ipsius apice ad oris angulos undecim lineas longum est; cauda duos pollices cum sex lineis; pes quatuordecim lineas; & trium digitorum an-

Il est un peu plus gros que *notre Merle.* Sa longueur depuis le bout du bec jusqu'à celui de la queue est d'environ huit pouces six lignes, & jusqu'à celui des ongles de huit pouces cinq lignes. Son bec depuis son bout jusqu'aux coins de la bouche a onze lignes de long; sa queue deux pouces six lignes; son pied quatorze lignes; & celui du milieu des trois doigts antérieurs, joint

avec l'ongle, onze lignes : les latéraux ſont un peu plus courts; & celui de derriere eſt de la même longueur que l'extérieur de ceux de devant. Ses aîles lorſqu'elles ſont pliées, s'étendent environ juſqu'à la moitié de la longueur de la queue. Tout ſon corps, ſçavoir la tête, la gorge, le col, le dos, le croupion, les plumes ſcapulaires, la poitrine, le ventre, les côtés, les jambes, les couvertures du deſſus & du deſſous de la queue & celles du deſſus & du deſſous des aîles, eſt d'un noirâtre tirant un peu ſur le bleu ſombre. Sur le front, immédiatement au-deſſus de l'origine du demi-bec ſupérieur, eſt un petit paquet de plumes plus longues que les autres, & que l'Oiſeau redreſſe, quand il veut, en forme de hupe. Les grandes plumes des aîles ſont blanches depuis leur origine juſque vers la moitié de leur longueur, & de-là juſqu'à leur bout elles ſont d'un noirâtre tirant un peu ſur le bleu ſombre : les moyennes ſont de cette derniere couleur. La queue eſt compoſée de douze plumes de la même couleur que les moyennes de l'aîle : toutes les latérales ſont terminées de blanc. L'iris des yeux eſt d'un bel orangé. Le bec eſt jaune,

ticorum medius cum ungue undecim lineas : laterales paulò ſunt breviores; & poſticus anticorum extimum longitudine æmulatur. Alæ complicatæ mediam circiter caudæ longitudinem attingunt. In univerſo corpore, capite ſcilicet, gutture, collo, dorſo, uropygio, pectore, ventre, lateribus, cruribuſque, ex nigricante nonnihil ad cœruleum obſcurum vergit. Scapulares pennæ, quæ caudam ſuperne & infernè cooperiunt, alarumque tectrices ſuperiores & inferiores eodem colore tinguntur. In fronte, ſupra mandibulæ ſuperioris exortum, faſciculus extat plumularum cæteris longiorum, quas ad libitum, criſtæ in modum, erigit Avis. Remiges majores ab exortu ad mediam circiter longitudinem uſque albent, à medietate ad apicem ex nigricante nonnihil ad cœruleum obſcurum vergunt : minores per totam longitudinem nigricantes, paululùm ad cœruleum obſcurum inclinantes. Caudam componunt duodecim rectrices remigibus minoribus concolores, lateralium tamen apicibus albis. Oculorum irides eleganter aurantiæ. Roſtrum

flavum, exceptâ basi mandibulæ inferioris aurantiâ. Pedes obscurè flavi. Habitat in *Sinensi* regione.

excepté la bâse du demi-bec inférieur, qui est orangée. Les pieds sont d'un jaune sombre. On le trouve à la *Chine*.

** 22. LE PETIT MERLE HUPÉ DE LA CHINE.

Voyez Pl. XXI. Fig. 2.

Turdus cristatus, superne fuscus, infernè sordidè albus; maculâ infra oculos splendidè rubrâ; tectricibus caudæ inferioribus roseis; rectricibus fusco-nigricantibus, quatuor utrinque extimis apice albis . . . . . MERULA SINENSIS CRISTATA MINOR.

Alaudam crassitie circiter æmulatur. Ipsius longitudo ab apice rostri ad caudam extremam septem pollices & sex lineas æquat, & ad extremos ungues sex pollices cum tribus lineis. Rostrum ab ipsius apice ad oris angulos octo lineas longum est; cauda tres pollices cum sex lineis; pes decem lineas; & trium digitorum anticorum medius cum ungue novem lineas: laterales paulò sunt breviores; & posticus anticorum extimum longitudine adæquat. Alis expansis, extremitates majorum remigum decem pollicum & quatuor linearum intervallo distant; alæ verò complicatæ mediam caudæ longitudinem non attingunt. Partem capitis superiorem ves-

Il est à peu près de la grosseur d'une *Alouette*. Sa longueur depuis le bout du bec jusqu'à celui de la queue est de sept pouces six lignes, & jusqu'à celui des ongles de six pouces trois lignes. Son bec depuis son bout jusqu'aux coins de la bouche est long de huit lignes; sa queue de trois pouces six lignes; son pied de dix lignes; & celui du milieu des trois doigts antérieurs, joint avec l'ongle, de neuf lignes: les latéraux sont un peu plus courts; & celui de derriere est de la même longueur que l'extérieur de ceux de devant. Il a dix pouces quatre lignes de vol; & ses aîles, lorsqu'elles sont pliées, ne s'étendent pas tout-à-fait jusqu'à la moitié de la longueur de la queue. La partie supérieure de la tête est

noirâtre, excepté quelques plumes brunes, qui ſont plus longues que les autres, & qui forment une petite hupe. La partie ſupérieure du col, le dos, le croupion, les couvertures du deſſus des aîles & celles du deſſus de la queue ſont brunes. La gorge & la partie inférieure du col ſont blanches. Il y a de chaque côté une petite ligne noire, qui commence aux coins de la bouche, & s'étend tout le long de la machoire inférieure. Au-deſſous de chaque œil eſt une petite tache d'un rouge très-vif. Entre la poitrine & la partie inférieure du col il y a un peu de brun-noirâtre. La poitrine, le ventre, les côtés, les jambes & les couvertures du deſſous de l'aîle ſont d'un blanc ſale : celles du deſſous de la queue ſont couleur de roſe. Les plumes des aîles ſont brunes. La queue eſt compoſée de douze plumes, toutes d'inégale longueur : les deux du milieu ſont les plus longues ; & les latérales vont toutes en décroiſſant juſqu'à la plus extérieure de chaque côté, qui eſt la plus courte. Les quatre du milieu ſont d'un brun-noirâtre ; toutes les autres ſont de la même couleur, & terminées de blanc. Le bec eſt noirâtre. Les pieds & les ongles ſont bruns.

tiunt pennæ nigricantes, quibuſdam tamen exceptis plumulis fuſcis, cœteris longioribus, & parvam criſtam efficientibus. Pars colli ſuperior, dorſum, uropygium, alarum tectrices ſuperiores & pennæ caudam ſuperne cooperientes ſunt fuſcæ. Guttur & collum inferius alba. In utroque latere lineola extat nigra, ab oris angulis orta, & ſecundùm maxillæ inferioris longitudinem protenſa. Infra utrumque oculum exigua adeſt macula ſplendidè rubra. Pectus inter & collum inferius paululum fuſco-nigricantis admixtum eſt. Pectus, venter, latera, crura & tectrices alarum inferiores ſunt ſordidè albæ : pennæ caudam ſubtus tegentes roſeæ. Remiges fuſcæ. Cauda duodecim conſtat rectricibus longitudine inæqualibus : binæ enim intermediæ longiores ſunt ; laterales verò gradatim longitudine minuuntur ad utrinque extimam uſque breviorem. Quatuor intermediæ ſunt fuſco-nigricantes ; reliquæ omnes concolores, attamen apice albæ. Roſtrum nigricans. Pedes, ungueſque fuſci. Habitat in *Sinenſi* regione, unde in *muſeum*

museum Realmurianum missa à *D. Poivre.*

On le trouve à la *Chine*, d'où il a été envoyé à *M. de Reaumur* par *M. Poivre.*

** 23. LE MERLE HUPÉ DU CAP DE BONNE ESPÉRANCE.

Voyez Pl. XX. fig. 2.

Turdus cristatus, superne fuscus, marginibus pennarum griseis; capite & cristâ nigro-violaceis; tectricibus caudæ inferioribus rubris; rectricibus in exortu fuscis, dein nigricante-violaceis, albo terminatis . . . . . MERULA CRISTATA CAPITIS BONÆ SPEI.

Crassitie *Alaudam cristatam* non multùm antecellit. Ipsius longitudo ab apice rostri ad caudam extremam octo pollices & tres lineas æquat, & ad extremos ungues sex pollices & octo lineas. Rostrum ab ipsius apice ad oris angulos usque undecim cum semi lineas longum est; cauda tres pollices cum septem lineis; pes undecim cum semi lineas; & trium digitorum anticorum medius cum ungue novem lineas: laterales paulò sunt breviores; & posticus laterales nonnihil longitudine excedit. Ab extremo ad extremum alarum extensarum distantia est undecim pollicum & sex linearum; alæ verò complicatæ mediam caudæ longitudinem non attingunt. Caput & guttur vestiunt pennæ nigro-

Il n'est guères plus gros que l'*Alouette hupée.* Sa longueur depuis le bout du bec jusqu'à celui de la queue est de huit pouces trois lignes, & jusqu'à celui des ongles de six pouces huit lignes. Son bec depuis son bout jusqu'aux coins de la bouche a onze lignes & demie de long; sa queue trois pouces sept lignes; son pied onze lignes & demie; & celui du milieu des trois doigts antérieurs, joint avec l'ongle, neuf lignes: les latéraux sont un peu plus courts; & celui de derriere est un peu plus long que ces derniers. Il a onze pouces six lignes de vol; & ses aîles, lorsqu'elles sont pliées, ne s'étendent pas tout-à-fait jusqu'à la moitié de la longueur de la queue. La tête & la gorge sont couvertes de plumes d'un noir, qui a un certain lustre de violet. Celles du dessus de la tête sont

longues & étroites ; & l'Oiſeau les redreſſe en forme de hupe. La partie ſupérieure du col, le dos & le croupion ſont bruns, chaque plume étant bordée de gris. Les plumes ſcapulaires ſont de la même couleur. La partie inférieure du col & la poitrine ſont d'un brun mêlé d'un luſtre de violet. Le haut du ventre & des côtés eſt couvert de plumes brunes, qui ont chacune une large bordure de gris-blanc. Les petites couvertures du deſſous de l'aîle ſont de la même couleur : & les grandes ſont cendrées. Le bas des côtés eſt gris. Le bas-ventre & les couvertures du deſſus de la queue ſont d'un blanc ſale ; celles du deſſous ſont rouges. Les couvertures du deſſus des aîles ſont brunes & bordées de gris-blanc par le bout ſeulement. Les plumes des aîles ſont d'un brun d'autant plus foncé, que la plume eſt plus proche du corps ; & chacune a le bord extérieur gris. La premiere eſt plus courte de plus de moitié que la quatriéme & la cinquiéme, qui ſont les plus longues de toutes. Celles de la queue ſont brunes à leur origine ; enſuite elles deviennent d'un noirâtre tirant ſur le violet, & ſont terminées de blanc. Vers les coins de la bouche ſont

violaceæ. Quæ partem capitis ſuperiorem obtegunt, longiores ſunt & ſtrictiores ; illas autem, criſtæ in modum, erigit Avis. Collum ſuperius, dorſum & uropygium fuſca ſunt, marginibus pennarum griſeis. Scapulares pennæ concolores. Pars colli inferior & pectus fuſco tinguntur colore, in quo aliquid violacei admiſcetur. Ventrem ſupremum, ſicut & laterum ſupremam partem, veſtiunt pennæ fuſcæ, latis marginibus cinereo-albis præditæ. Alarum tectrices inferiores minores concolores : majores autem cinereæ. Laterum infima pars griſea. Venter imus & tectrices caudæ ſuperiores ſordidè albæ : caudæ tectrices inferiores rubræ. Pennæ alas ſuperne cooperientes fuſcæ marginibus in apice tantùm cinereo-albis. Remiges fuſco imbuuntur eò ſaturatiore, quò remix fit corpori vicinior ; & unaquæque orâ exteriore donatur griſeâ. Remix prima dimidio & ampliùs brevior eſt quàm quarta & quinta, quæ ſunt omnium longiſſimæ. Rectrices ſunt in exortu fuſcæ ; dein nigricante-violaceæ, albo terminatæ. Circa oris angulos

quidam sunt pili nigri, antrorsum versi, setarum instar rigidi. Rostrum, pedes, ungueſque nigricantes. Habitat in *Capite Bonæ Spei*, unde in *musæum D. Aubry* missa est.

quelques poils noirs, tournés en-devant, & roides comme des soyes. Le bec, les pieds & les ongles sont noirâtres. On le trouve au *Cap de Bonne Espérance*, d'où il a été envoyé à *M.* l'*Abbé Aubry*, qui le conserve dans son *cabinet*.

** 24. Le Merle brun du Cap de Bonne Espérance.

Voyez Pl. XXVII. Fig. 3.

Turdus saturatè fuscus; ventre fusco-flavicante; tectricibus caudæ inferioribus luteis . . . . Merula fusca Capitis Bonæ Spei.

Alaudam crassitie non superat. Ipsius longitudo ab apice rostri ad caudam extremam septem pollices & tres lineas æquat, & ad extremos ungues sex pollices & totidem lineas. Rostrum ab ipsius apice ad oris angulos novem lineas longum est; cauda duos pollices cum decem lineis; pes undecim lineas; & trium digitorum anticorum medius cum ungue novem lineas: laterales paulò sunt breviores; & posticus anticorum extimum longitudine æmulatur. Alis expansis, extremitates majorum remigum decem pollicum & sex linearum intervallo distant; alæ verò complicatæ ad unius circiter pol-

Il n'est pas plus gros qu'une *Alouette*. Sa longueur depuis le bout du bec jusqu'à celui de la queue est de sept pouces trois lignes, & jusqu'à celui des ongles de six pouces six lignes. Son bec depuis son bout jusqu'aux coins de la bouche a neuf lignes de long; sa queue deux pouces dix lignes; son pied onze lignes; & celui du milieu des trois doigts antérieurs, joint avec l'ongle, neuf lignes: les latéraux sont un peu plus courts; & celui de derriere est de la même longueur que l'extérieur de ceux de devant. Il a dix pouces six lignes de vol; & ses aîles, lorsqu'elles sont pliées, s'étendent à environ un pouce au-delà de l'origine de la queue. La tête,

la gorge, le col, le dos, le croupion, les plumes scapulaires, les couvertures du dessus & du dessous des aîles & celles du dessus de la queue sont d'un brun foncé. La poitrine & les côtés sont d'un brun un peu plus clair. Le ventre & les jambes sont d'un brun-jaunâtre. Les couvertures du dessous de la queue sont d'un beau jaune. Les plumes des aîles sont d'un brun foncé. La queue est composée de douze plumes de la même couleur. Le bec, les pieds & les ongles sont noirs. On le trouve au *Cap de Bonne Espérance*, d'où il a été envoyé à *M. le Comte de Bentinck*, qui en a fait présent à *M. de Reaumur*.

licis distantiam ultra caudæ exortum protenduntur. Caput, guttur, collum, dorsum & uropygium pennis vestiuntur saturatè fuscis. Pennæ scapulares, quæ alas superne & infernè cooperiunt, & tectrices caudæ superiores concolores. Pectus & latera fusco imbuuntur nonnihil dilutiore. Venter & crura ex fusco flavicant. Tectrices caudæ inferiores sunt luteæ. Remiges saturatè fuscæ. Caudam componunt duodecim rectrices concolores. Rostrum, pedes, ungueſque nigri. Habitat in *Capite Bonæ Spei*, unde missa est ad *D. Comitem de Bentinck*, qui *D. de Reaumur* dono dedit.

25. Le Merle de Bengale.

Turdus superne dilutè fuscus, infernè griseus; remigibus dilutè fuscis, oris exterioribus albis; rectricibus obscurè fuscis . . . . Merula Bengalensis.

Turdus Bengalensis. *Klein. Avi. pag.* 70. *N°.* 30.
Baniahbou de Bengale. *Alb. Tom. III. pag.* 8; *avec une figure mal coloriée Pl.* 19.
Les Habitans de Bengale l'appellent Beniahbow. *Alb.*

Il est un peu plus grand qu'une *Grive*. Il a la tête, la gorge, le col, le dos, le croupion, les plumes scapulaires, les couvertures du dessus des

Magnitudine *Turdum* paulùm antecellit. Caput, guttur, collum, dorsum & uropygium vestiunt pennæ dilutè fuscæ. Scapulares, ala-

rum tectrices superiores & pennas caudam superne cooperientes idem tingit color. Pectus, venter, latera, crura & tectrices caudæ inferiores sunt griseæ. Remiges dilutè fuscæ, oris exterioribus albis. Cauda duodecim constat rectricibus obscurè fuscis. Oculorum pupilla nigra; ipsorum irides luteæ. Rostrum & pedes luteo quoque tinguntur. Habitat in *Bengalensi* regno.

aîles & celles du dessus de la queue d'un brun clair. Sa poitrine, son ventre, ses côtés, ses jambes & les couvertures du dessous de sa queue sont grises. Les plumes de ses ailes sont d'un brun clair, & ont leur bord extérieur blanc. La queue est composée de douze plumes d'un brun sombre. La prunelle des yeux est noire; & leur iris est jaune. Le bec & les pieds sont de cette derniere couleur. On le trouve dans le Royaume de *Bengale*.

** 26. Le Merle du Sénégal.

Voyez Pl. XXII. Fig. 2.

Turdus griseo-fuscus; ventre sordidè albo; remigibus, rectricibusque fuscis . . . . Merula Senegalensis.

Turdo Iliaco crassitie cedit. Ipsius longitudo ab apice rostri ad caudam extremam octo pollices æquat, & ad extremos ungues sex pollices cum totidem lineis. Rostrum ab ipsius apice ad oris angulos usque novem lineas longum est; cauda tres pollices cum sex lineis; pes undecim lineas; & trium digitorum anticorum medius cum ungue novem lineas: laterales paulò sunt breviores; & posticus anticorum extimum longitudine

Il n'est pas si gros que le *Mauvis*. Sa longueur depuis le bout du bec jusqu'à celui de la queue est de huit pouces, & jusqu'à celui des ongles de six pouces six lignes. Son bec depuis son bout jusqu'aux coins de la bouche a neuf lignes de long; sa queue trois pouces six lignes; son pied onze lignes; & celui du milieu des trois doigts antérieurs, joint avec l'ongle, neuf lignes: les latéraux sont un peu plus courts; & celui de derriere est de la même longueur que l'extérieur de ceux

de devant. Il a onze pouces huit lignes de vol; & ſes aîles, lorſqu'elles ſont pliées, s'étendent juſqu'à la moitié de la longueur de la queue. La tête, la gorge, le col, la poitrine, le dos, le croupion, les plumes ſcapulaires, les couvertures du deſſus & du deſſous des aîles & celles du deſſus de la queue ſont d'un gris-brun. Le ventre, les côtés, les jambes & les couvertures du deſſous de la queue ſont d'un blanc ſale. Les plumes des aîles ſont brunes. La queue eſt compoſée de douze plumes de la même couleur. Le bec, les pieds & les ongles ſont bruns. On le trouve au *Sénégal*, d'où il a été envoyé à *M. de Reaumur* par *M. Adanſon*.

adæquat. Ab extremo ad extremum alarum extenſarum diſtantia eſt undecim pollicum & octo linearum; alæ verò complicatæ mediam caudæ longitudinem attingunt. Caput, guttur, collum, pectus, dorſum, uropygium, ſcapulares pennæ, alarum tectrices ſuperiores & inferiores, quæque caudam ſuperne cooperiunt, ſunt griſeo-fuſcæ. Venter, latera, crura & tectrices caudæ inferiores ſordidè albæ. Remiges fuſcæ. Caudam componunt duodecim rectrices eodem colore tinctæ. Roſtrum, pedes, ungueſque fuſci. Habitat in *Senegalenſi* regione, unde in *muſeum Realmurianum* miſſa à *D. Adanſon*.

27. Le Moqueur.

Turdus ſuperne griſeo-fuſcus, infernè albus; tæniâ ſupra oculos candicante, per oculos fuſcâ; rectricibus octo intermediis obſcurè fuſcis, proximè ſequenti exteriùs obſcurè fuſcâ, interiùs albâ, utrinque extimâ penitùs albâ . . . . Mimus.

Turdus dorſo fuſco, pectore & rectricibus exterioribus albidis, alis faſciâ tranſverſali albâ notatis. *Browne. Nat. Hiſt. of Jamaic. pag.* 469.

Sylvia infernè ex albo cinerea, ſuperne ex terreo colore cineraſcens, genis albis; alis fuſco & albo variis, roſtro pedibuſque nigricantibus. *Klein. Avi. pag.* 80. *N°.* 27.

Polyglotta. *Charlet. Exer. pag.* 117. *N°. XVII.*
Charlet. Onomazt. pag. 114. *N°. XVII.*

Avis Polyglotta. *Euſ. Nieremb. pag.* 234.
Jonſt. Avi. pag. 123.

Willugh. Ornith. pag. 305.

Cencontlatolli, seu Quadringentæ linguæ. *Fern. Hist. Nov. Hisp. pag.* 20. *cap. XXX.*

Cencontlatolli, id est, Quadringentæ linguæ; Avis Polyglotta. *Raj. Syn. Avi. pag.* 159.

Petit Mocqueur. *Edwards. Tom. II. pag. LXXVIII*; *avec une figure exacte Pl.* 78.

Les Anglois l'appellent Mock-Bird *ou* Nightingale. *Browne.* American Mock-Bird. *Charlet.*

Les Mexiquains, Cencontlatolli. *Nieremb. Fern. Jonst.*

Præcedentem crassitie circiter æquat. Ipsius longitudo ab apice rostri ad caudam extremam octo pollices & sex circiter lineas explet, & ad extremos ungues sex pollices cum novem lineis. Rostrum ab ipsius apice ad oris angulos decem cum semi lineas longum est; cauda tres pollices cum decem lineis; pes decem lineas; & trium digitorum anticorum medius cum ungue undecim lineas: laterales multò sunt breviores; & posticus anticorum extimum longitudine æmulatur. Alæ complicatæ ad quartam circiter longitudinis caudæ partem extenduntur. Partes capitis & colli superiores, dorsum, uropygium & superiores caudæ tectrices sunt griseo-fuscæ. In utroque capitis latere tænia extat longitudinalis, concolor, à basi mandibulæ superioris orta & per oculos ducta; supra quam altera est tænia candi-

Il est à peu près de la grosseur du précédent. Sa longueur depuis le bout du bec jusqu'à celui de la queue est d'environ huit pouces six lignes, & jusqu'à celui des ongles de six pouces neuf lignes. Son bec depuis son bout jusqu'aux coins de la bouche a dix lignes & demie de long; sa queue trois pouces dix lignes; son pied dix lignes; & celui du milieu des trois doigts antérieurs, joint avec l'ongle, onze lignes: les latéraux sont beaucoup plus courts; & celui de derriere est de la même longueur que l'extérieur de ceux de devant. Ses aîles, lorsqu'elles sont pliées, s'étendent environ au quart de la longueur de la queue. Les parties supérieures de la tête & du col, le dos, le croupion & les couvertures du dessus de la queue sont d'un gris-brun. De chaque côté de la tête est une bande longitudinale, de la même couleur, qui part de la bâse du demi-bec supérieur &

passe par les yeux ; au-dessus de celle-là il y en a une blanchâtre, qui passe au-dessus de l'œil. Les joues, la gorge, la partie inférieure du col, la poitrine, le ventre, les côtés, les jambes, les couvertures du dessous de la queue & celles du dessous des aîles sont blanches. Le bord de l'aîle, vers le pli qui répond à celui du poignet, est de la même couleur. Les petites couvertures du dessus des aîles sont brunes, & variées de quelques taches longitudinales, blanches : les grandes les plus proches du corps sont brunes & terminées de blanc ; les plus éloignées du corps sont de la même couleur, mais le blanc s'étend beaucoup plus loin vers l'origine de la plume, & chacune est marquée vers le bout d'une tache noire. Les grandes plumes des aîles sont d'un brun obscur : les premieres des moyennes sont blanches & terminées de brun ; & les autres, qui sont les plus proches du corps, sont brunes & terminées de blanc. La queue est composée de douze plumes : les huit du milieu sont d'un brun obscur : celle qui les suit de chaque côté est de la même couleur du côté extérieur & blanche du côté intérieur : & la plus extérieure de

cans, supra oculos protensâ. Genæ, guttur, pars colli inferior, pectus, venter, latera, crura, tectrices caudæ inferiores & pennæ alas subtus obtegentes albent. Alarum margines, versùs articulum carpo humano respondentem, concolores. Ipsarum tectrices superiores minores fuscæ, maculis quibusdam longitudinalibus, albis variæ: majores corpori viciniores similiter fuscæ, sed albo terminatæ ; à corpore remotiores concolores, attamen albedine multò magìs versùs pennæ exortum protensâ, quâlibet insuper tectrice maculâ nigrâ versùs apicem notatâ. Remiges majores obscurè fusceſcunt : minorum primariæ albent, apicibus fuscis ; reliquæ verò, quæ quidem corpori finitimæ, fuscæ sunt & albo terminantur. Duodecim rectricibus cauda constat : octo intermediæ sunt obscurè fuscæ : utrinque sequens in latere exteriore concolor, in interiore alba : utrinque tandem extima penitùs alba. Rectrices binæ intermediæ lateralibus paulò sunt longiores ; laterales autem gradatim paululùm longitudine minuuntur. Supra oris angulos pili rigent

gent longi, antrorsum versi, setarum instar rigidi. Rostrum ex fusco nigricat. Pedes, ungueſque sunt nigri. Egregiè sibilat, omniumque Animalium vocem æmulatur. Habitat in *Jamaica*, & *Nova Hispania.*

chaque côté est entiérement blanche. Les deux plumes du milieu de la queue sont un peu plus longues que les latérales, qui vont toutes en diminuant un peu par degrés. Au-dessus des coins de la bouche sont de longs poils tournés en-devant & roides comme des soyes. Le bec est d'un brun-noirâtre. Les pieds & les ongles sont noirs. Il chante très-bien, & contrefait la voix de tous les Animaux. On le trouve à la *Jamaïque* & à *la Nouvelle Espagne.*

28. Le Moqueur varié.

Turdus superne griseo-fuscus, nigro & candenti varius, infernè albus, cinereo & nigro maculatus . . . . Mimus varius.

Tzonpan. *Fern. Hist. Nov. Hisp. pag.* 21. *cap. XXX.*
Tzaupan. *Eus. Nieremb. pag.* 234.
Willugh. Ornith. pag. 305.
Raj. Syn. Avi. pag. 160.
Les Mexiquains l'appellent Tzonpan. *Fern.*

Formâ & magnitudine præcedenti similis est. Cantu illum quoque æmulatur; attamen ab illo colore discrepat. In universo corpore superiore ex griseo fuscescit, nigroque & candenti variegatur; in inferiore autem albus est, cinereo & nigro maculatus. Habitat in *Nova Hispania.*

Il est de la même forme & de la même grandeur que le précédent. Il lui ressemble encore par son chant; mais il en différe par sa couleur. Tout le dessus de son corps est d'un gris-brun, varié de noir & de blanchâtre; & le dessous est blanc & tacheté de noir & de cendré. On le trouve à la *Nouvelle Espagne.*

29. Le grand Moqueur.

Turdus ſuperne obſcurè fuſcus, infernè dilutè griſeus ; remigibus fuſcis, majoribus exteriùs primâ medietate albis ; rectricibus obſcurè fuſcis . . . . Mimus major.

Turdus minor cinereo-albus non maculatus. *Sloane. Voy. of Jamaic. pag.* 305. *N°. XXXIV. hujus icon peſſima Tab.* 256. *Fig.* 3. *Raj. Syn. Avi. pag.* 185. *N°.* 31.

Turdus minor cinereo-albus, immaculatus. *Klein. Avi. pag.* 69. *N°.* 21.

Turdus minor cœruleo-albus, immaculatus, alter. *Klein. Avi. pag.* 70. *N°.* 29.

Turdus Americanus minor canorus, ex cinereo albus, non maculatus. *Raj. Syn. Avi. pag.* 64. *N°.* 5.

Mimus, ſeu Picus Garrulus Indicus. *Charlet. Exer. pag.* 76. *N°.* 3. *Charlet. Onomazt. pag.* 68. *N°.* 3.

Moqueur. *Catesb. Tom. I. pag.* 27 ; *avec une figure aſſez exacte Pl.* 27.

Les Anglois l'appellent Mock-Bird. *Sloane. Raj. Catesb.* Indian Mock-Bird. *Charlet.* Singing-Bird ; American Song-Thrush ; Nightingale. *Sloane. Raj.*

Les Habitans de la Virginie, Grey Mocking Bird. *Raj.*

Il eſt à peu près de la groſſeur d'un *Merle* ; mais il eſt plus allongé. Sa longueur depuis le bout du bec juſqu'à celui de la queue eſt d'environ neuf pouces ſix lignes, & juſqu'à celui des ongles de ſept pouces dix lignes. Son bec depuis ſon bout juſqu'aux coins de la bouche a onze lignes de long ; ſa queue quatre pouces ; ſon pied un pouce neuf lignes ; & celui du milieu des trois doigts antérieurs, joint avec l'ongle, treize lignes & demie : les latéraux ſont un peu plus courts ; & celui de derriere eſt de la même longueur que l'extérieur

Craſſitie *Merulam* circiter æquat, ſed corpore donatur magìs elongato. Ipſius longitudo ab apice roſtri ad caudam extremam novem pollices & ſex circiter lineas explet, & ad extremos ungues ſeptem pollices cum decem lineis. Roſtrum ab ipſius apice ad oris angulos undecim lineas longum eſt ; cauda quatuor pollices ; pes unum pollicem & novem lineas ; & trium digitorum anticorum medius cum ungue tredecim cum ſemi lineas : laterales paulò ſunt breviores ; & poſticus anticorum

extimum longitudine adæquat. Alæ complicatæ mediam caudæ longitudinem non attingunt. Caput, pars colli superior, dorsum, uropygium, tectrices caudæ superiores & scapulares pennæ sunt obscurè fuscæ. Tectrices alarum superiores concolores, minimarum tamen, istarum scilicet quæ articulum carpo humano respondentem cooperiunt, marginibus albis. Guttur, pars colli inferior, pectus, venter, latera, crura & caudæ tectrices inferiores sunt dilutè grisæ. Remiges majores fuscæ, excepto latere interiore, ab exortu remigis ad mediam circiter longitudinem usque albo : minores penitùs fuscæ. Cauda duodecim constat rectricibus obscurè fuscis. Oculorum irides sordidè luteæ. Rostrum nigrum. Pedes grisei. Sicut præcedentes, egregiè sibilat, omnesque Aves cantu æmulatur. *Cerasis*, *Oxyacanthæ* & *cornûs Baccis* victitat : *Insectis* quoque pro cibo utitur. Habitat in *Virginia*, *Carolina* & *Jamaica*.

de ceux de devant. Ses aîles, lorsqu'elles sont pliées, ne s'étendent pas tout-à-fait jusqu'à la moitié de la longueur de la queue. La tête, la partie supérieure du col, le dos, le croupion, les couvertures du dessus de la queue & les plumes scapulaires sont d'un brun obscur. Les couvertures du dessus des aîles sont de la même couleur, mais les plus petites, sçavoir celles qui sont placées vers le pli qui répond à celui du poignet, sont bordées de blanc. La gorge, la partie inférieure du col, la poitrine, le ventre, les côtés, les jambes & les couvertures du dessous de la queue sont d'un gris clair. Les grandes plumes des aîles sont brunes, excepté leur côté extérieur, qui est blanc depuis l'origine de la plume jusque vers la moitié de sa longueur : les moyennes sont entiérement brunes. La queue est composée de douze plumes d'un brun obscur. L'iris des yeux est d'un jaune sale. Le bec est noir. Les pieds sont gris. Comme les précédens, il chante très-bien, & imite parfaitement le chant de tous les Oiseaux. Il se nourrit de *Cerises*, de *Bayes* d'*Aubepine* & de *Cornouiller* : il mange aussi des *Insectes*. On le trouve à *la Virginie*, à *la Caroline* & à *la Jamaïque*.

** 30. Le Solitaire.

Turdus fuſcus, maculis minutis albidis varius, cœruleo in genis, collo, pectore & alis admixto; remigibus fuſcis; rectricibus nigricantibus. (*Mas*).

Turdus fuſcus, maculis ſordidè flavicantibus varius; remigibus, rectricibuſque fuſcis. (*Fœmina*) . . . . Merula solitaria.

Turdus ſolitarius. *Acta. Upſal. an.* 1750. *pag.* 21.

Turdus, Paſſer ſolitarius dictus. *Klein. Avi. pag.* 67. *N°.* 11.

Paſſer ſolitarius. *Geſn. Avi. pag.* 608, *in qua hujus icon non ſatis accurata.*
Aldrov. Avi. Tom. II. pag. 614. *icones non ſatis accuratæ, maris pag.* 615, *& fœminæ pag.* 616.
Jonſt. Avi. pag. 74. *hujus icon ab Olina mutuata Tab.* 34: *& inſuper maris & fœminæ icones ab Aldrovando mutuatæ Tab.* 39.
Charlet. Exer. pag. 87. *N°.* 15.
Rzac. Hiſt. nat. Pol. pag. 291.

Paſſer ſolitarius à Recentioribus. *Geſn. icon. Avi. pag.* 131, *in qua hujus icon non ſatis accurata.*

Paſſer ſolitarius dictus. *Willugh. Ornith. pag.* 140. *hujus icon ab Olina mutuata Tab. XXXVI: & inſuper alia icon ab Aldrovando mutuata Tab. XXXVII.*
Raj. Syn. Avi. pag. 66. *N°.* 4.

Paſſer ſolitarius, ſeu Merula tertia Ariſtotelis Geſnero & Aldrovando.
Rzac. Auct. Hiſt. nat. Pol. pag. 407.

Paſſer ſolitarius Bellonii. *Aldrov. Avi. Tom. II. pag.* 619, *in qua hujus icon à Bellonio mutuata.*

Paſſera ſolitaria. *Olina. pag.* 14, *in qua hujus icon ſatis accurata.*

Parus niger, roſtro oblongo. *Barr. Ornith. Claſſ. III. Gen. XXIV. ſp.* 2.

Paiſſe ſolitaire. *Bel. Hiſt. nat. des Oiſ. pag.* 322; *avec une mauvaiſe figure pag.* 323.
Bel. Portr. d'Oiſ. pag. 81 *b*, *dans laquelle eſt la même figure.*

Les Grecs modernes l'appellent Μέρολα. *Acta. Upſal.*
Les Turcs, Kajabulbul. *Acta Upſal.*
Les Catalans, Soliviar. *Barr.*
Les Romains, Merulo stercoroso. *Geſn. Aldrov. Jonſt.*
Les Italiens, Passera solitaria. *Bel. Olina.*
Les Trentins, Merulo solitario. *Geſn. Aldrov. Jonſt.*
Les Habitans de Plaiſance, Merulo saxatili. *Aldrov. Jonſt.*
Les Genois, Merlo chiappa. *Aldrov.*
Les Allemands, Passer solitari. *Geſn. Aldrov.*

Les Polonois, WROBEL OSOBNY. *Rzac.*
Les Suédois, STEN-NECTERGAL. *Acta Upsal.*
Les Anglois, SOLITARY SPARROW. *Willugh.*

Il n'est pas tout-à-fait si gros que le *Merle*. Sa longueur depuis le bout du bec jusqu'à celui de la queue est de huit pouces six lignes, & jusqu'à celui des ongles de huit pouces. Son bec depuis son bout jusqu'aux coins de la bouche a quinze lignes de long ; sa queue trois pouces ; son pied treize lignes ; & celui du milieu des trois doigts antérieurs, joint avec l'ongle, onze lignes : les latéraux sont un peu plus courts ; & celui de derriere est de la même longueur que l'extérieur de ceux de devant. Il a douze pouces six lignes de vol ; & ses aîles, lorsqu'elles sont pliées, s'étendent un peu au-delà de la moitié de la longueur de la queue. La tête, la gorge, le col, le dos, les plumes scapulaires, la poitrine, le ventre, les côtés, les jambes, les couvertures du dessous de la queue & celles du dessus des aîles sont brunes & variées de petites taches blanchâtres. Les côtés de la tête, la gorge, le col, la poitrine & les couvertures du dessus des aîles sont en outre mêlées d'une légere teinte de bleu. Le croupion, & les couvertures du

Merulæ paululùm crassitie cedit. Ipsius longitudo ab apice rostri ad caudam extremam octo pollices & sex lineas æquat, & ad extremos ungues octo tantùm pollices. Rostrum ab ipsius apice ad oris angulos usque quindecim lineas longum est ; cauda tres pollices ; pes tredecim lineas ; & trium digitorum anticorum medius cum ungue undecim lineas : laterales paulò sunt breviores ; & posticus anticorum extimum longitudine æmulatur. Alis expansis, extremitates majorum remigum duodecim pollicum & sex linearum intervallo distant ; alæ verò complicatæ paulò ultra mediam caudæ longitudinem protenduntur. Caput, guttur, collum, dorsum, scapulares pennæ, pectus, venter, latera, crura, tectrices caudæ inferiores & pennæ alas superne cooperientes sunt fuscæ, minutis maculis albidis variegatæ. In capitis lateribus sive genis, gutture, collo, pectore & tectricibus alarum superioribus aliquid insuper cœrulei admiscetur. Uropygium

deſſus de la queue ſont brunes & ſans taches. Les plumes des aîles ſont entiérement brunes. La queue eſt compoſée de douze plumes noirâtres. Le bec eſt d'un brun foncé; & la mandibule ſupérieure eſt un peu crochue par le bout. Les pieds & les ongles ſont bruns.

La *femelle* différe du *mâle* par ſa couleur. Tout ſon corps eſt brun, & varié de petites taches d'un jaunâtre ſale, plus fréquentes à la poitrine qu'ailleurs, mais ſans aucun mêlange de bleu. Les plumes de ſes aîles & celles de ſa queue ſont tout-à-fait brunes.

Il fait ſon nid dans les rochers; & va toujours ſeul à ſeul. Il eſt commun en *Italie*. *Du cabinet de M. de Reaumur.*

& tectrices caudæ ſuperiores fuſcæ ſunt & immaculatæ. Alarum remiges penitùs fuſcæ. Caudam componunt duodecim rectrices nigricantes. Roſtrum ſaturatè fuſcum; mandibula autem ſuperior apice eſt nonnihil adunca. Pedes, ungueſque fuſceſcunt.

Fœmina à *mare* colore differt. In univerſo corpore fuſca eſt, maculis minutis, ſordidè flavicantibus varia, quæ maculæ in pectore crebriores ſunt quàm in reliquis corporis partibus, nullo tamen cœruleo admixto. Remiges & rectrices ſunt penitùs fuſcæ.

In rupibus nidificat; & ſolitaria eſt, nec gregatim volat. In *Italia* frequens. *Ex muſeo Realmuriano.*

** 31. Le Solitaire de Manille.

Voyez Pl. XXXIII. Fig. 2.

Turdus ſuperne fuſcus, cœruleſcente admixto, infernè rufus; fuſco & ſordidè albido maculatus; uropygio cœruleſcente; pectore fuſco, ſordidè flavicante & cœruleſcente vario; remigibus, rectricibuſque fuſco-nigricantibus. . . . Merula solitaria Manillensis.

Il approche de la groſſeur du précédent. Sa longueur depuis le bout du bec juſqu'à celui de la queue eſt de ſept pou-

Ad præcedentis craſſitiem accedit. Ipſius longitudo ab apice roſtri ad caudam extremam ſeptem pol-

lices & decem lineas æquat, & ad extremos ungues septem pollices cum quatuor lineis. Rostrum ab ipsius apice ad oris angulos usque undecim lineas longum ; cauda tres pollices ; pes tredecim lineas ; & trium digitorum anticorum medius cum ungue undecim cum semi lineas : laterales paulò sunt breviores ; & posticus anticorum extimum longitudine æmulatur. Ab extremo ad extremum alarum extensarum distantia est duodecim pollicum & sex linearum ; alæ verò complicatæ ad duas tertias longitudinis caudæ partes extenduntur. Superiores capitis & colli partes, dorsum & scapulares pennæ fuscescunt, cœruleſcente admixto. Uropygium & tectrices caudæ superiores cœruleſcunt. Guttur, collum inferius & pectus sunt fusca, sordidè flavicante & cœruleſcente variegata. Venter, latera, crura & tectrices caudæ inferiores rufæ, fusco & sordidè albido maculatæ. Tectrices alarum superiores ex fusco nigricant, pleriſque pennis colore dilutiore terminatis. Remiges & rectrices sunt similiter fusco-ni-

ces dix lignes, & jusqu'à celui des ongles de sept pouces quatre lignes. Son bec depuis son bout jusqu'aux coins de la bouche a onze lignes de long ; sa queue trois pouces ; son pied treize lignes ; & celui du milieu des trois doigts antérieurs, joint avec l'ongle, onze lignes & demie : les latéraux sont un peu plus courts ; & celui de derriere est de la même longueur que l'extérieur de ceux de devant. Il a douze pouces six lignes de vol ; & ses aîles, lorsqu'elles sont pliées, s'étendent jusqu'aux deux tiers de la longueur de la queue. Les parties supérieures de la tête & du col, le dos, & les plumes scapulaires sont d'un brun mêlé d'un peu de bleuâtre. Le croupion & les couvertures du dessus de la queue sont de cette derniere couleur. La gorge, la partie inférieure du col & la poitrine sont d'un brun varié de jaunâtre sale & d'un peu de bleuâtre. Le ventre, les côtés, les jambes & les couvertures du dessous de la queue sont d'un roux tacheté de brun & de blanchâtre sale. Celles du dessus des aîles sont d'un brun-noirâtre, la plupart des plumes étant terminées d'une couleur plus claire. Les plumes des aîles & celles de la queue

ſont pareillement d'un brun-noirâtre. Le bec eſt d'un brun plus clair vers ſon origine, & plus foncé vers le bout. Les pieds & les ongles ſont noirs. On le trouve aux environs de *Manille*, d'ou il a été envoyé à *M.* l'*Abbé Aubry*, qui le conſerve dans ſon *cabinet.*

gricantes. Roſtrum fuſcum, in exortu dilutiùs, apice ſaturatiùs. Pedes, ungueſque nigri. Habitat circa *Manillam*, unde in *muſeum D. Aubry* miſſa eſt.

** 32. Le Solitaire des Philippines.

Voyez Pl. XXVIII. Fig. 1.

Turdus ſuperne fuſcus, apicibus pennarum tæniâ tranſversâ nigricante donatis, albido terminatis, infernè ſordidè alboruſeſcens, fuſco tranſverſim ſtriatus; remigibus, rectricibuſque fuſcis, oris exterioribus griſeis . . . . Merula solitaria Philippensis.

Il eſt un peu moins gros que le *Mauvis*. Sa longueur depuis le bout du bec juſqu'à celui de la queue eſt de ſept pouces cinq lignes, & juſqu'à celui des ongles de ſept pouces. Son bec depuis ſon bout juſqu'aux coins de la bouche a treize lignes de long; ſa queue deux pouces huit lignes; ſon pied douze lignes; & celui du milieu des trois doigts antérieurs, joint avec l'ongle, dix lignes: les latéraux ſont un peu plus courts; & celui de derriere eſt de la même longueur que l'extérieur de ceux de devant. Il a douze pouces quatre lignes de vol; & ſes aîles, lorſqu'elles

Turdo Iliaco nonnihil craſſitie cedit. Ipſius longitudo ab apice roſtri ad caudam extremam ſeptem pollices & quinque lineas explet, & ad extremos ungues ſeptem tantùm pollices. Roſtrum ab ipſius apice ad oris angulos tredecim lineas longum eſt; cauda duos pollices cum octo lineis; pes duodecim lineas; & trium digitorum anticorum medius cum ungue decem lineas: laterales paulò ſunt breviores; & poſticus anticorum extimum longitudine adæquat. Alis expanſis, extremitates majorum remigum duodecim pollicum

pollicum & quatuor linearum intervallo distant; alæ verò complicatæ ad tres circiter quartas longitudinis caudæ partes extenduntur. Partem capitis superiorem vestiunt pennæ olivaceo-flavicantes. Quæ occipitium, collum superius & dorsum cooperiunt, fuscæ sunt, & tæniâ strictiore, transversâ, nigricante in apice donantur, albidoque terminantur. Uropygium & tectrices caudæ superiores cinereæ, quâlibet pennâ similiter tæniâ strictiore, transversâ, nigricante in apice præditâ, albidoque terminatâ. Genæ, guttur, collum in parte inferiore & ad latera, sicut & pectus, pennis vestiuntur in medio sordidè albo-rufescentibus, supra margines fuscis, sordidè albo-rufescente terminatis. Quæ ventrem, latera & crura obtegunt, similiter ex sordidè albo rufescunt, & saturatè fusco sunt transversim striatæ. Tectrices caudæ inferiores dilutè rufæ, tæniis transversis, saturatè fuscis variæ. Pennæ alas subtus cooperientes fuscæ, marginibus albo-rufescentibus. Tectrices alarum superiores minores ex fusco ad cinereum vergentes, strictsont pilées, s'étendent environ aux trois quarts de la longueur de la queue. La partie supérieure de la tête est d'un olive-jaunâtre. L'occiput, la partie supérieure du col & le dos sont couverts de plumes brunes, qui ont chacune vers le bout une étroite bande transversale, noirâtre, & sont terminées de blanchâtre. Le croupion & les couvertures du dessus de la queue sont cendrées, & chaque plume a pareillement vers le bout une étroite bande transversale, noirâtre, & est terminée de blanchâtre. Les joues, la gorge, la partie inférieure & les côtés du col, ainsi que la poitrine, sont couverts de plumes d'un blanc sale & roussâtre dans leur milieu, brunes sur leurs bords, & terminées du même blanc sale & roussâtre. Celles qui couvrent le ventre, les côtés & les jambes sont encore de ce même blanc, & rayées transversalement de brun foncé. Les couvertures du dessous de la queue sont d'un roux clair, & rayées de même transversalement de brun foncé. Celles du dessous de l'aîle sont brunes & bordées de blanc-roussâtre : les petites du dessus, qui sont d'un brun tirant sur le cendré, ont chacune vers le bout une étroite bande trans-

verſale, noirâtre, & ſont terminées de blanchâtre : les grandes ſont brunes, bordées extérieurement de gris, & terminées de blanchâtre. Les plumes des aîles ſont brunes & bordées de gris extérieurement & à leur bout. La queue eſt compoſée de douze plumes d'un brun très-foncé, & dont le bord extérieur eſt gris. Le tour des yeux eſt blanchâtre. Le bec eſt brun, excepté la bâſe du demi-bec inférieur, qui eſt d'un blanc ſale. Les pieds & les ongles ſont bruns. On le trouve aux *Iſles Philippines*, d'où on l'a apporté à *M. le Chevalier Turgot*, qui le conſerve dans ſon *cabinet*.

tiore tæniâ tranſversâ, nigricante in apice præditæ, albidoque terminatæ : majores fuſcæ, oris exterioribus griſeis, apicibus albidis. Remiges pariter fuſcæ, oris exteriùs & apice griſeis. Caudam componunt duodecim rectrices fuſco ſaturatiſſimo tinctæ, oris exterioribus griſeis præditæ. Oculorum ambitus candicans. Roſtrum fuſcum, exceptâ baſi mandibulæ inferioris ſordidè albâ. Pedes, ungueſque fuſci. Habitat in *Philippenſibus Inſulis*, unde in *muſeum D. Turgot* allata eſt.

** 33. Le Merle de Madagascar.

Voyez Pl. XXV. Fig. 1.

Turdus ſuperne fuſcus; pectore fuſco-rufeſcente; ventre albo; remigibus interiùs nigris, majoribus exteriùs albis, minoribus exteriùs violaceis; maculâ in alis rufo-aureâ; rectricibus lateralibus interiùs nigris, exteriùs viridi-aureis, extimâ exteriùs albâ . . . . Merula Madagascariensis.

Les Habitans de Madagaſcar l'appellent Tanaombé.

Il eſt à peu près de la groſſeur du précédent. Sa longueur depuis le bout du bec juſqu'à celui de la queue eſt de ſept pouces quatre lignes, & juſqu'à celui des ongles de ſix pouces cinq lignes. Son bec depuis ſon bout juſqu'aux coins

Præcedentem craſſitie circiter æquat. Ipſius longitudo ab apice roſtri ad caudam extremam ſeptem pollices & quatuor lineas explet, & ad extremos ungues ſex pollices & quinque lineas. Roſtrum ab ipſius apice ad oris

angulos undecim lineas longum est; cauda duos pollices cum octo lineis; pes novem lineas; & trium digitorum anticorum medius cum ungue novem cum semi lineas : laterales multò sunt breviores; & posticus anticorum extimum longitudine æmulatur. Alis expansis, extremitates majorum remigum duodecim pollicum & quatuor linearum intervallo distant; alæ verò complicatæ mediam caudæ longitudinem attingunt. Caput, guttur, collum, dorsum, uropygium & scapulares pennæ fuscescunt. Pectus & latera ex fusco rufescunt. Venter, tectrices caudæ inferiores & pennæ alas subtus cooperientes albent. Crura sordidè albo tinguntur. Pennæ caudam superne tegentes sunt fuscæ, cum aliqua viridis mixtura. Alarum tectrices superiores concolores, exceptis tamen majoribus, à corpore remotioribus, violaceis. Remix prior nigra est, & aliquid habet albi versùs exortum in latere exteriore tantùm : quinque sequentes, à secunda scilicet ad sextam usque inclusivè, sunt in latere interiore nigræ, in latere exteriore maximâ parte

de la bouche a onze lignes de long; sa queue deux pouces huit lignes; son pied neuf lignes; & celui du milieu des trois doigts antérieurs, joint avec l'ongle, neuf lignes & demie : les latéraux sont beaucoup plus courts; & celui de derriere est de la même longueur que l'extérieur de ceux de devant. Il a douze pouces quatre lignes de vol; & ses aîles, lorsqu'elles sont pliées, s'étendent jusqu'à la moitié de la longueur de la queue. La tête, la gorge, le col, le dos, le croupion & les plumes scapulaires sont brunes. La poitrine & les côtés sont d'un brun-roussâtre. Le ventre, les couvertures du dessous de la queue & celles du dessous des aîles sont blanches. Les jambes sont d'un blanc sale. Les couvertures du dessus de la queue sont d'un brun mêlé avec un peu de verd. Celles du dessus des aîles sont de la même couleur; il faut cependant en excepter les grandes les plus éloignées du corps, qui sont violettes. La premiere des plumes de l'aîle est noire, ayant un peu de blanc vers son origine du côté extérieur seulement : les cinq suivantes, sçavoir depuis la seconde jusqu'à la sixiéme inclusivement, sont noires du côté

intérieur ; la plus grande partie de leur côté extérieur eſt blanche, & le reſte eſt violet ; cette derniere couleur change en verd vers le bout de chaque plume : toutes les moyennes ſont noires du côté intérieur, & violettes du côté extérieur, ce violet changeant pareillement en verd vers le bout de chaque plume : cinq de ces plumes, ſçavoir depuis la dixiéme juſqu'à la quatorziéme incluſivement, ont ſur leur bord extérieur, vers le tiers de leur longueur, une bande longitudinale, d'un roux doré, bordée intérieurement de verd, ces cinq bandes formant ſur l'aîle une tache de cette couleur. La queue eſt compoſée de douze plumes : les deux du milieu ſont d'un verd doré : les latérales ſont de la même couleur du côté extérieur, & noires du côté intérieur ; cependant le côté extérieur de la plus extérieure de chaque côté & le bord extérieur des deux ſuivantes ſont blancs : le deſſous de ces douze plumes eſt noir, excepté celui des deux plus extérieures de chaque côté, qui eſt cendré. La queue eſt un peu fourchue. Au-deſſus des coins de la bouche ſont quelques petits poils noirs, tournés en-devant & roides comme des ſoyes.

albæ, in reliquis violaceæ ; qui color violaceus versùs cujuſlibet pennæ apicem viridi colore variat : remiges minores ſunt interiùs nigræ, exteriùs violaceæ, colore violaceo versùs uniuſcujuſque remigis apicem viridi colore ſimiliter variante : minorum remigum quinque, à decima ſcilicet ad decimamquartam uſque incluſivè, in margine exteriore, versùs tertiam longitudinis partem, tæniâ donantur longitudinali, rufo-aureâ, cujus margo interior virideſcit ; quinque autem tæniæ iſtæ maculam in utraque ala rufo-auream efficiunt. Duodecim rectricibus cauda conſtat : binæ intermediæ ſunt viridi-aureæ : laterales in latere exteriore concolores, in interiore nigræ, exceptis tamen utrinque extimæ latere exteriore, & duarum proximè ſequentium marginibus exterioribus albis : duodecim rectricum pars inferior nigricat, exceptis binis utrinque extimis ſubtus cinereis. Cauda nonnihil bifurca. Supra oris angulos quidam extant exigui pili nigri, antrorſum verſi, ſetarum inſtar rigidi. Roſtrum, pedes, ungueſque nigri. Habitat in *Madagaſ-*

caria, unde in *museum Realmurianum* à *D. Poivre* allata est.

Le bec, les pieds & les ongles sont noirs. On le trouve à *Madagascar*, d'où il a été apporté à *M. de Reaumur* par *M. Poivre*.

34. Le Merle de la Jamaique.

Turdus fuscus, superne obscuriùs, infernè dilutiùs; ventre albido; maculâ sub gutture albâ; remigibus, rectricibusque obscurè fuscis . . . . Merula Jamaicensis.

Turdus fuscus. *Klein. Avi. pag.* 69. *N°.* 27.
Merula fusca. *Sloane. Voy. of Jamaic. pag.* 305. *N°. XXXIII. hujus icon pessima Tab.* 256. *Fig.* 2.
Raj. Syn. Avi. pag. 185. *N°.* 30.
Les Anglois l'appellent Thrush. *Sloane. Raj.*

Merulæ nostrati crassitie cedit. Ipsius longitudo ab apice rostri ad caudæ extremitatem septem pollices æquat, & ad extremos ungues sex pollices & decem lineas. Rostrum ab ipsius apice ad oris angulos usque unum pollicem longum est; cauda tres pollices; pes unum pollicem cum sex lineis; & trium digitorum anticorum medius cum ungue duodecim lineas: laterales paulò sunt breviores; & posticus laterales longitudine circiter æmulatur. Ab extremo ad extremum alarum extensarum distantia est decem pollicum; alæ verò complicatæ ad mediam circiter caudæ longitudinem usque protenduntur. Caput, pars colli

Il n'est pas si gros que *notre Merle*. Sa longueur depuis le bout du bec jusqu'à celui de la queue est de sept pouces, & jusqu'à celui des ongles de six pouces dix lignes. Son bec depuis son bout jusqu'aux coins de la bouche a un pouce de long; sa queue trois pouces; son pied un pouce six lignes; & celui du milieu des trois doigts antérieurs, joint avec l'ongle, douze lignes: les latéraux sont un peu plus courts; & celui de derriere est à peu près de la même longueur que ces derniers. Il a dix pouces de vol; & ses aîles, lorsqu'elles sont pliées, s'étendent environ jusqu'à la moitié de la longueur de la queue. La tête, la partie supérieure du col, le dos, le croupion, les plumes scapulai-

res, les couvertures du deſſus des aîles & celles du deſſus de la queue ſont d'un brun obſcur. Au-deſſous de la gorge eſt une tache blanche. La partie inférieure du col & la poitrine ſont d'un brun clair. Le ventre, les côtés, les jambes & les couvertures du deſſous de la queue ſont blanchâtres. Les plumes des aîles ſont brunes. Celles de la queue ſont de la même couleur. Le bec eſt d'une couleur orangée, marquée d'une ligne noire vers le bout. Les pieds ſont pareillement orangés; & les ongles bruns. On le trouve à *la Jamaïque*, où il habite les montagnes couvertes de bois.

ſuperior, dorſum, uropygium, ſcapulares pennæ, tectrices alarum ſuperiores & pennæ caudam ſuperne cooperientes obſcurè fuſceſcunt. Macula extat ſub gutture alba. Collum inferius & pectus ſunt dilutè fuſca. Venter, latera, crura & tectrices caudæ inferiores albidæ. Remiges fuſcæ. Rectrices concolores. Roſtrum aurantio colore tingitur, & verſùs apicem lineâ nigrâ notatur. Pedes pariter aurantii; ungues verò fuſci. Habitat in *Jamaica*, in qua ſylvas montoſas frequentat.

** 35. Le Merle des Philippines.

Voyez Pl. XXVI. Fig. 1.

Turdus fuſcus, caſtaneo admixto; capite & collo nigris, ventre albo; ſpatio ſubtriangulari ponè oculos nudo; remigibus majoribus primâ medietate albis, alterâ nigricantibus; rectricibus ſaturatè fuſcis, lateralibus apice albis.... Merula Philippensis.

Il eſt un peu plus gros que le *Merle ordinaire*. Sa longueur depuis le bout du bec juſqu'à celui de la queue eſt de neuf pouces ſix lignes, & juſqu'à celui des ongles de huit pouces ſix lignes. Son bec depuis ſon bout juſqu'aux coins de la bouche a quinze lignes de long; ſa queue trois pouces quatre

Merulam vulgarem craſſitie nonnihil ſuperat. Ipſius longitudo à roſtri apice ad caudam extremam novem pollices & ſex lineas æquat, & ad extremos ungues octo pollices cum ſex lineis. Roſtrum ab ipſius apice ad oris angulos quindecim lineas longum eſt; cauda tres pol-

lices & quatuor lineas; pes octodecim lineas; & trium digitorum anticorum medius cum ungue quindecim lineas: laterales paulò sunt breviores; & posticus anticorum extimum longitudine æmulatur. Alis expansis, extremitates majorum remigum quatuordecim pollicum & quatuor linearum intervallo distant; alæ verò complicatæ duas circiter tertias longitudinis caudæ partes attingunt. Partem capitis superiorem vestiunt pennæ nigræ, longiores & strictiores. Spatium adest ponè oculos, figuræ subtriangularis, plumis destitutum. Pennæ guttur, collum & pectoris partem supremam obtegentes nigricant quidem, sed non ita saturatè, & ad griseum vergunt. Pectoris pars infima, dorsum, uropygium, pennæ scapulares, quæ alas superne & infernè cooperiunt, & tectrices caudæ superiores sunt fuscæ cum aliqua castanei mixtura. Crura tingit idem color. Venter, latera & tectrices caudæ inferiores albent. Alarum margines, versùs articulum carpo humano respondentem, concolores. Remiges majores ab exortu ad me-

lignes; son pied un pouce six lignes; & celui du milieu des trois doigts antérieurs, joint avec l'ongle, quinze lignes: les latéraux sont un peu plus courts; & celui de derriere est de la même longueur que l'extérieur de ceux de devant. Il a quatorze pouces quatre lignes de vol; & ses aîles, lorsqu'elles sont pliées, s'étendent jusque vers les deux tiers de la longueur de la queue. La partie supérieure de la tête est couverte de plumes noires, longues & étroites. Derriere les yeux est un espace d'une figure à peu près triangulaire, dégarni de plumes. Celles qui couvrent la gorge, le col & la partie supérieure de la poitrine sont d'un noir moins foncé & tirant sur le gris. Le bas de la poitrine, le dos, le croupion, les plumes scapulaires, les couvertures du dessus & du dessous des aîles & celles du dessus de la queue, ainsi que les jambes, sont d'un brun mêlé d'une légere teinte de marron. Le ventre, les côtés & les couvertures du dessous de la queue sont blanches. Le bord de l'aîle, vers le pli qui répond à celui du poignet, est de la même couleur. Les grandes plumes des aîles sont blanches depuis leur origine jusque vers

la moitié de leur longueur ; le reſte eſt noirâtre : les moyennes ſont brunes. La queue eſt compoſée de douze plumes : les deux du milieu ſont d'un brun très-foncé dans toute leur longueur : toutes les latérales ſont de la même couleur, mais terminées de blanc. Le bec & les pieds ſont jaunes. Il ſe nourrit de *Sauterelles*, & autres *Inſectes*. On le trouve aux *Iſles Philippines*, d'où il a été envoyé à *M.* l'*Abbé Aubry*, qui le conſerve dans ſon *cabinet*.

diam circiter longitudinem uſque albæ, in reliqua longitudine nigricantes : minores verò fuſcæ. Duodecim rectricibus cauda conſtat : binæ intermediæ per totam longitudinem ſaturatiſſimo fuſco imbuuntur : laterales omnes concolores, apicibus tamen albis. Roſtrum & pedes flavi. *Locuſtis*, aliiſque *Inſectis* victitat. Habitat in *Philippenſibus Inſulis*, unde in *muſeum D. Aubry* miſſa eſt.

** 36. Le Merle chauve des Philippines.

Voyez Pl. XXVI. Fig. 2.

Turdus ſuperne cinereo-argenteus, infernè fuſco-griſeus; pectore fuſco-nigricante; genis nudis; remigibus, rectricibusque fuſco-nigricantibus . . . . . Merula calva Philippensis.

On l'appelle aux Iſles Philippines Coulin.

Il eſt un peu moins gros que le précédent. Sa longueur depuis le bout du bec juſqu'à celûi de la queue eſt de dix pouces, & juſqu'à celui des ongles de neuf pouces trois lignes. Son bec depuis ſon bout juſqu'aux coins de la bouche a treize lignes de long ; ſa queue trois pouces ſix lignes ; ſon pied treize lignes ; & celui du milieu des trois doigts antérieurs,

Præcedenti nonnihil craſſitie cedit. Ipſius longitudo ab apice roſtri ad caudam extremam decem pollices explet, & ad extremos ungues novem pollices cum tribus lineis. Roſtrum ab ipſius apice ad oris angulos uſque tredecim lineas longum ; cauda tres pollices cum ſex lineis ; pes tredecim lineas ; & trium digitorum anticorum

anticorum medius cum ungue duodecim lineas : laterales paulò sunt breviores ; posticus autem anticorum extimum longitudine adæquat. Alis expansis, extremitates majorum remigum quatuordecim pollicum & trium linearum intervallo distant; alæ verò complicatæ ad tertiam circiter longitudinis caudæ partem usque protenduntur. In summo capite strictissima extenditur tænia longitudinalis, brevioribus plumulis fuscis conflata, ab exortu mandibulæ superioris orta & versùs occipitium protensa : reliquum caput & genæ nudæ sunt & incarnato colore imbutæ ; dum autem irascitur Avis, partes istæ vividissimo tinguntur coccineo. Pars colli superior, dorsum, uropygium, pennæ scapulares & tectrices caudæ superiores sunt splendidissimè cinereo-argenteæ. Guttur, partem colli inferiorem & pectus vestiunt pennæ fusco-nigricantes. Quæ ventrem, latera & crura obtegunt, sicut & inferiores caudæ tectrices, sunt fusco-griseæ. Alarum tectrices & remiges fusco-nigricantes. Caudam componunt duodecim rectrices, quarum extimus utrinque pollicem unum & quatuordecim lineas longus est : proximus ab eo lineis quatuor brevior : tertius ab hoc lineis quinque : quartus ab hoc lineis quatuor : quintus ab hoc lineis quinque : sextus ab hoc lineis quatuor : reliqui ab hoc lineis quinque. Rectrices omnes fusco-nigricantes sunt. Pedes & ungues nigri. Habitat in insulis Philippinis.

joint avec l'ongle, un pouce : les latéraux sont un peu plus courts; & celui de derriere est de la même longueur que l'extérieur de ceux de devant. Il a quatorze pouces trois lignes de vol ; & ses aîles, lorsqu'elles sont pliées, s'étendent environ jusqu'au tiers de la longueur de la queue. Sur le sommet de la tête est une étroite bande longitudinale, formée par des plumes brunes & courtes, & qui s'étend depuis l'origine du demi-bec supérieur jusque vers l'occiput : le reste de la tête & les joues sont nues & d'une couleur de chair ; mais lorsque l'Oiseau est en colere, ces parties deviennent d'un rouge très-vif. La partie supérieure du col, le dos, le croupion, les plumes scapulaires & les couvertures du dessus de la queue sont d'un gris-argenté très-brillant. La gorge, la partie inférieure du col & la poitrine sont d'un brun-noirâtre. Le ventre, les côtés, les jambes & les couvertures du dessous de la queue sont d'un brun-gris. Les plumes des aîles & leurs couvertures sont d'un brun-noirâtre. La queue est composée de douze plumes de la même couleur, mais un peu plus foncée. Le bec, les pieds & les ongles sont bruns. On le trouve aux *Isles Philip-*

pines, d'où il a été apporté à *M. de Reaumur* par *M. Poivre.*

trices eodem colore tinctæ, attamen nonnihil saturatiore. Rostrum, pedes, ungueſque fusci. Habitat in *Philippensibus Insulis*, unde in *museum Realmurianum* allata à *D. Poivre.*

** 37. LE MERLE BLEU.

Turdus cinereo-cœruleus, apicibus pennarum tæniâ transversâ fuscâ donatis, albido terminatis; remigibus fuscis, oris exterioribus cinereo-cœruleis; rectricibus nigricantibus, marginibus exterioribus cinereo-cœruleis . . . . . MERULA CŒRULEA.

Cyanus Aristotelis. *Gesn. icon. Avi. pag.* 132, *in qua icon minùs accurata.*
Cyanus, vel Cœruleus. *Gesn. Avi. pag.* 806, *in qua eadem icon.*
Cyanus Bellonii. *Aldrov. Avi. Tom. II. pag.* 618. *hujus icon à Bellonio mutuata pag.* 858.
Willugh. Ornith. pag. 142.
Cyanos, seu Cœrulea Avis Bellonii. *Raj. Syn. Avi. pag.* 66. *N°.* 5.
Cyanos Aristotelis & Cœruleus Plinii. *Bell. Obs. pag.* 17.
An Cyanos Indica? *Raj. Syn. Avi. pag.* 66. *N°.* 6.
Cœruleus. *Gesn. Avi. pag.* 277.
An Cœruleus Indicus? *Willugh. Ornith. pag.* 142.
Cœruleo. *Charlet. Exer. pag.* 94. *N°. II.*
Charlet. Onomazt. pag. 88. *N°. II.*
Passer solitarius congener. *Aldrov. Avi. Tom. II. pag.* 617.
Passeri solitario congener. *Jonst. Avi. pag.* 75.
Passeri solitario congener Aldrovandi. *Willugh. Ornith. pag.* 141.
Rubicilla major saxatilis. *Schwenck. Avi. Sil. pag.* 347.
Sylvia gulâ cœruleâ, pectore rubro. *Klein. Avi. pag.* 77. *N°.* 3. 1.
Merle bleu. *Bel. Hist. nat. desOis. pag.* 316, *dans laquelle il y a une mauvaise figure.*
Bel. Portr. d'Ois. pag. 79 *a*, *dans laquelle est la même figure.*
Oiseau bleu. *Kolbe. Descrip. du C. de B. Esp. Tom. III. pag.* 161.
Moineau solitaire. *Edwards. Tom. I. pag. XVIII*; *avec une assez bonne figure Pl.* 18.
Les Grecs l'appellent Κύανος. *Bel. Gesn. Schwenck.*
Les Grecs modernes, Πετροκοσσυφος. *Bell. Aldrov.*
Les Italiens, MERLO BIAVO. *Bel. Aldrov. Willugh.*
Les Allemands, BLAW-VOGEL. *Gesn. Aldrov. Schwenck.* BLAU-VOGEL; STEIN-ROTELE. *Jonst. Willugh.* STEIN-ROETELE. *Aldrov. Schwenck.* STEIN-DROSSEL; BLAW-STEIN-AMSEL; KLEIN BLAW-ZIMMER. *Schwenck.*

Les Anglois, INDIAN MOCK-BIRD. *Willugh. Raj.* CLOT-BIRD; SMATCH *ou* STONE-CHECK. *Charlet.*

Merulæ vulgari paululùm craſſitie cedit. Ipſius longitudo ab apice roſtri ad caudam extremam octo pollices æquat, & ad extremos ungues ſeptem pollices & quinque lineas. Roſtrum ab ipſius apice ad oris angulos quatuordecim lineas longum eſt; cauda duos pollices cum undecim lineis; pes tredecim lineas; & trium digitorum anticorum medius cum ungue undecim cum ſemi lineas: laterales paulò ſunt breviores; & poſticus anticorum extimum longitudine æmulatur. Ab extremo ad extremum alarum extenſarum diſtantia eſt duodecim pollicum & trium linearum; alæ verò complicatæ ad duas tertias longitudinis caudæ partes uſque protenduntur. Univerſum corpus veſtiunt pennæ cinereo-cœruleæ; quæque autem penna in apice tæniâ donatur tranſversâ, fuſcâ, & albido terminatur. Tectrices alarum inferiores & minores ſuperiores concolores: majores ſuperiores fuſcæ, marginibus exterioribus cinereo-cœruleis, apicibus albis. Remiges quoque

Il eſt un peu moins gros que le *Merle ordinaire*. Sa longueur depuis le bout du bec juſqu'à celui de la queue eſt de huit pouces, & juſqu'à celui des ongles de ſept pouces cinq lignes. Son bec depuis ſon bout juſqu'aux coins de la bouche a quatorze lignes de long; ſa queue deux pouces onze lignes; ſon pied treize lignes; & celui du milieu des trois doigts antérieurs, joint avec l'ongle, onze lignes & demie: les latéraux ſont un peu plus courts; & celui de derriere eſt de la même longueur que l'extérieur de ceux de devant. Il a douze pouces trois lignes de vol; & ſes aîles, lorſqu'elles ſont pliées, s'étendent juſqu'aux deux tiers de la longueur de la queue. Tout ſon corps eſt couvert de plumes d'un cendré-bleu, chacune ayant vers le bout une étroite bande tranſverſale, brune, & étant terminée de blanchâtre. Les couvertures du deſſous des aîles & les petites du deſſus ſont de la même couleur: les grandes ſont brunes, bordées extérieurement de cendré-bleu & terminées de blanc. Les plumes des aîles ſont pa-

reillement brunes, & ont leur bord extérieur d'un cendré-bleu. La queue eſt compoſée de douze plumes noirâtres, bordées extérieurement de cendré-bleu. L'iris des yeux eſt d'une couleur de noiſette obſcure : les paupieres ſont jaunes. Le dedans de la bouche eſt orangé. Le bec, les pieds & les ongles ſont noirâtres. Il fait ſon nid ſur le ſommet des montagnes. On le trouve en *Italie*, dans l'*Iſle de Candie*, & en pluſieurs autres endroits. *Du cabinet de M. de Reaumur*, à qui il a été envoyé de *Veronne* par *M. Seguier*.

fuſcæ, oris exterioribus cinereo-cœruleis. Caudam componunt duodecim rectrices nigricantes, margine exteriore cinereo-cœruleâ donatæ. Oculorum irides obſcurè avellaneæ : palpebræ luteæ. Os intùs aurantium. Roſtrum, pedes, ungueſque nigricantes. In ſummitatibus montium nidificat. Habitat in *Italia*, *Creta Inſula* & plurimis aliis in locis. A *Verona* in *muſeum Realmurianum* miſſa eſt à *D. Seguier*.

** 38. Le Merle de S. Domingue.

Voyez Pl. XXVII. Fig. 1.

Turdus ſuperne cinereo-fuſcus, infernè albus; remigibus majoribus primâ medietate albis; rectricibus tribus extimis albis, tertiæ orâ exteriore nigricante . . . . Merula Dominicensis.

Il eſt à peu près de la groſſeur du *Mauvis*. Sa longueur depuis le bout du bec juſqu'à celui de la queue eſt de huit pouces huit lignes, & juſqu'à celui des ongles de ſix pouces dix lignes. Son bec depuis ſon bout juſqu'aux coins de la bouche a neuf lignes & demie de long; ſa queue quatre pouces deux lignes; ſon pied quatorze lignes; & celui du milieu des

Turdum Iliacum craſſitie circiter æquat. Ipſius longitudo ab apice roſtri ad caudam extremam octo pollices & totidem lineas explet, & ad extremos ungues ſex pollices & decem lineas. Roſtrum ab ipſius apice ad oris angulos novem cum ſemi lineas longum eſt; cauda quatuor pollices cum lineis binis; pes quatuordecim li-

neas ; & trium digitorum anticorum medius cum ungue undecim lineas : laterales paulò sunt breviores ; posticus omnium brevissimus. Ab extremo ad extremum alarum extensarum distantia est duodecim pollicum & octo linearum ; alæ verò complicatæ mediam caudæ longitudinem non omnino attingunt. Partes capitis & colli superiores, dorsum, uropygium, pennæ caudam superne tegentes & tectrices alarum superiores minores sunt cinereo-fuscæ. Universum corpus inferius, guttur scilicet, pars colli inferior, pectus, venter, latera, crura, tectrices caudæ inferiores & pennæ alas subtus tegentes, albet. Alarum tectrices superiores majores (exceptis tamen majoribus, à corpore remotioribus, albis, quâlibet versùs apicem exiguâ maculâ longitudinali, nigricante prædità) nigricant, marginibus versùs apicem albis. Remiges majores ab exortu ad mediam circiter longitudinem usque albæ ; in reliqua longitudine nigricantes, oris exterioribus cinereis : color autem nigricans eò magis versùs pennæ exortum protenditur,

trois doigts antérieurs, joint avec l'ongle, onze lignes : les latéraux sont un peu plus courts ; & celui de derriere est le plus court de tous. Il a douze pouces huit lignes de vol ; & ses aîles, lorsqu'elles sont pliées, ne s'étendent pas tout-à-fait jusqu'à la moitié de la longueur de la queue. Les parties supérieures de la tête & du col, le dos, le croupion, les couvertures du dessus de la queue & les petites du dessus de l'aîle sont d'un cendré-brun. Tout le dessous du corps, sçavoir la gorge, la partie inférieure du col, la poitrine, le ventre, les côtés, les jambes, les couvertures du dessous de la queue, & celles du dessous de l'aîle, est blanc. Les grandes couvertures du dessus des aîles (excepté les plus grandes les plus éloignées du corps, qui sont blanches, chacune ayant vers le bout une petite tache longitudinale, noirâtre) sont noirâtres & bordées de blanc vers le bout. Les grandes plumes de l'aîle sont blanches depuis leur origine jusque vers la moitié de leur longueur ; le reste est noirâtre, & le bord extérieur est cendré : le noirâtre s'étend dans chaque plume d'autant plus loin, qu'elle est plus éloignée du corps : les moyennes

ſont noirâtres dans toute leur longueur, & ont leur bord extérieur cendré. La queue eſt compoſée de douze plumes : les ſix du milieu ſont noirâtres, & leur bord extérieur eſt cendré : les trois plus extérieures de chaque côté ſont blanches, excepté le bord extérieur de la troiſiéme, qui eſt noirâtre. Le bec, les pieds & les ongles ſont noirâtres. On le trouve à *S. Domingue*, d'où il a été envoyé à *M. de Reaumur* par *M. Chervain*.

quò remix fit à corpore remotior : minores per totam longitudinem nigricantes, marginibus quoque exterioribus cinereis. Caudam componunt duodecim rectrices : ſex intermediæ nigricantes, oris exterioribus cinereis ; tres autem utrinque extimæ albæ, tertiæ rectricis margine exteriore exceptâ, nigricante. Roſtrum, pedes, ungueſque nigricant. Habitat in *Dominicenſi Inſula*, unde in *muſeum Realmurianum* miſſa à *D. Chervain*.

** 39. Le Merle cendré des Indes.

Voyez Pl. XXV. Fig. 3.

Turdus cinereus, ſuperne ſaturatiùs, infernè dilutiùs ; remigibus nigris, oris exterioribus cinereo-albis, interioribus albis ; rectricibus quatuor utrinque extimis penitùs nigris.... Merula Indica cinerea.

Il n'eſt pas tout-à-fait ſi gros que le précédent. Sa longueur depuis le bout du bec juſqu'à celui de la queue eſt de ſept pouces neuf lignes, & juſqu'à celui des ongles de ſix pouces ſix lignes. Son bec depuis ſon bout juſqu'aux coins de la bouche a onze lignes de long ; ſa queue trois pouces ; ſon pied dix lignes ; & celui du milieu des trois doigts antérieurs, joint avec l'ongle, huit lignes :

Præcedenti paululùm craſſitie cedit. Ipſius longitudo ab apice roſtri ad caudam extremam ſeptem pollices & novem lineas æquat, & ad extremos ungues ſex pollices & totidem lineas. Roſtrum ab ipſius apice ad oris angulos undecim lineas longum eſt ; cauda tres pollices ; pes decem lineas ; & trium digitorum anticorum medius cum ungue octo li-

neas : laterales paulò sunt breviores ; posticus autem anticorum intimum longitudine æmulatur. Ab extremo ad extremum alarum extensarum distantia est duodecim pollicum & octo linearum ; alæ verò complicatæ mediam circiter caudæ longitudinem attingunt. Partes capitis & colli superiores, dorsum, uropygium, pennæ caudam superne tegentes & tectrices alarum superiores minores sunt saturatè cinereæ. Guttur, pars colli inferior, pectus, venter, latera, crura, inferiores caudæ tectrices & pennæ alas subtus cooperientes cinereo dilutiore tinguntur. Tectrices alarum superiores majores nigræ, oris exterioribus cinereo-albis. Remiges concolores, oris exterioribus pariter cinereo-albis, sed latioribus multò in minoribus remigibus quam in majoribus ; pinnulæ insuper ipsarum interiores ab exortu remigis ad duas circiter tertias longitudinis partes usque albo terminantur. Duodecim rectricibus cauda constat : binæ intermediæ, sicut & dorsum, saturatè cinereæ : laterales binæ sequentes, utrinque una, in latere exteriore &

les latéraux sont un peu plus courts ; & celui de derriere est de la même longueur que l'intérieur de ceux de devant. Il a douze pouces huit lignes de vol ; & ses aîles, lorsqu'elles sont pliées, s'étendent environ jusqu'à la moitié de la longueur de la queue. Les parties supérieures de la tête & du col, le dos, le croupion, les couvertures du dessus de la queue & les petites du dessus des aîles sont d'un cendré foncé. La gorge, la partie inférieure du col, la poitrine, le ventre, les côtés, les jambes, les couvertures du dessous de la queue & celles du dessous des aîles sont d'un cendré plus clair. Les grandes couvertures du dessus des aîles sont noires, & ont leur bord extérieur gris-blanc. Les plumes des aîles sont de la même couleur & bordées de même, mais la bordure est beaucoup plus large sur les moyennes plumes que sur les grandes ; & depuis leur origine jusque vers les deux tiers de leur longueur leurs barbes intérieures sont terminées de blanc. La queue est composée de douze plumes : les deux du milieu sont d'un cendré foncé, comme celui du dos : les deux latérales qui les suivent, sçavoir une de chaque côté, sont de cette mê-

me couleur du côté extérieur & à leur bout, le reſte eſt noir : & les quatre plus extérieures de chaque côté ſont tout-à-fait noires. Au-deſſus des coins de la bouche ſont quelques petits poils noirâtres, tournés en-devant & roides comme des ſoyes. Le bec, les pieds & les ongles ſont noirs. On le trouve aux *Indes Orientales*, d'où il a été envoyé à *M. de Reaumur*.

apice concolores, in reliquis nigræ : & quatuor utrinque extimæ penitùs nigræ. Supra oris angulos quidam extant exigui pili nigricantes, antrorſum verſi, ſetarum inſtar rigidi. Roſtrum, pedes, ungueſque nigri. Habitat in *India Orientali*, unde in *muſeum Realmurianum* miſſa.

** 40. Le Merle cendré d'Amérique.

Turdus cinereus, ſuperne ſaturatiùs, infernè dilutiùs ; gutture albo, nigris maculis vario ; rectricibus nigricantibus, quatuor utrinque extimis apice albis ; pedibus rubris.... Merula Americana cinerea.

Turdus viſcivorus plumbeus. *Klein. Avi. pag.* 69. *N°.* 22.
Grive aux jambes rouges. *Cateſb. Tom. I. pag.* 30 ; *avec une figure exacte Pl.* 30.
Autre eſpece de Merle que les Naturels du pays appellent Tilli. *Feuillée. Journ. des Obſ. phyſ. pag.* 126. (*ed.* 1725).
Les Anglois l'appellent Red Leg'd Thrush. *Catesb.*

Il eſt à peu près de la groſſeur du *Mauvis*. Sa longueur depuis le bout du bec juſqu'à celui de la queue eſt de dix pouces, & juſqu'à celui des ongles de huit pouces neuf lignes. Son bec depuis ſon bout juſqu'aux coins de la bouche a douze lignes & demie de long ; ſa queue quatre pouces une ligne ; ſon pied un pouce ſix lignes ; & celui du milieu des

Craſſitie *Turdum Iliacum* circiter æquat. Ipſius longitudo ab apice roſtri ad caudam extremam decem pollices explet, & ad extremos ungues octo pollices & novem lineas. Roſtrum ab ipſius apice ad oris angulos duodecim cum ſemi lineas longum eſt ; cauda quatuor pollices cum linea una ; pes octodecim lineas ; & trium digitorum

digitorum anticorum medius cum ungue duodecim cum semi lineas : laterales paulò sunt breviores ; & posticus cum lateralibus longitudine convenit. Ab extremo ad extremum alarum extensarum distantia est tredecim pollicum & octo linearum ; alæ verò complicatæ mediam caudæ longitudinem non attingunt. Caput, pars colli superior, dorsum, uropygium, pennæ scapulares & tectrices caudæ superiores sunt saturatè cinereæ. In utroque capitis latere macula extat nigra, rostrum inter & oculum collocata. Guttur albet, maculisque variegatur longitudinalibus, nigris, uniuscujusque pennæ medium occupantibus : (in illa à *Catesbeio* descripta, guttur erat penitùs nigrum). Pars colli inferior, pectus, venter supremus, latera, crura, alarumque tectrices inferiores colore tinguntur cinereo, qui color sensim atque sensim dilutior fit, versùs imum ventrem procedendo ; imus autem venter & tectrices caudæ inferiores albent. Alarum tectrices superiores minores idem ac dorsum cinereus tingit color : majores nigricant

trois doigts antérieurs, joint avec l'ongle, douze lignes & demie : les latéraux sont un peu plus courts ; & celui de derriere est de la même longueur que ces derniers. Il a treize pouces huit lignes de vol ; & ses aîles, lorsqu'elles sont pliées, ne s'étendent pas tout-à-fait jusqu'à la moitié de la longueur de la queue. La tête, la partie supérieure du col, le dos, le croupion, les plumes scapulaires & les couvertures du dessus de la queue sont d'un cendré foncé. De chaque côté de la tête est une tache noire, placée entre le bec & l'œil. La gorge est blanche, & variée de taches longitudinales, noires, qui occupent le milieu de chaque plume : (celui qu'a décrit *Catesby*, avoit la gorge tout-à-fait noire). La partie inférieure du col, la poitrine, le haut du ventre, les côtés, les jambes & les couvertures du dessous des aîles sont cendrées : cette couleur s'éclaircit peu à peu en approchant du bas-ventre, qui est blanc, ainsi que les couvertures du dessous de la queue. Les petites couvertures du dessus de l'aîle sont du même cendré que le dos : les grandes sont noirâtres & bordées de cendré extérieurement & par le bout. Les plumes des

aîles ſont cendrées en-deſſous, en-deſſus elles ſont noirâtres & ont leur bord extérieur cendré. La queue eſt compoſée de douze plumes : les quatre du milieu ſont noirâtres dans toute leur longueur : & les quatre plus extérieures de chaque côté ſont de la même couleur, mais terminées de blanc : cette couleur occupe d'autant plus d'eſpace, que la plume eſt plus extérieure. Les deux du milieu ſont plus longues que les latérales, qui vont toutes en diminuant par degrés juſqu'à la plus extérieure de chaque côté, qui eſt la plus courte. Le tour des yeux, ainſi que leur iris, eſt rouge. Le palais eſt d'un orangé vif. Le bec & les pieds ſont rouges : (celui qui a été décrit par *Cateſby*, avoit le bec noir).

La *femelle* différe du *mâle*, en ce qu'elle eſt un peu plus petite.

On les trouve en différens endroits de l'*Amérique*. Ils ſont très-communs aux *Iſles* d'*Andros* & d'*Ilathera*. Ils ont été envoyés de *S. Domingue* à *M. de Reaumur* par *M. Chervain*.

& margine exteriore, ſicut & apice, donantur cinereâ. Remiges ſunt infernè cinereæ, ſuperne nigricantes, oris exterioribus cinereis. Duodecim rectricibus cauda conſtat : quatuor intermediæ per totam longitudinem nigricantes : quatuor utrinque extimæ concolores, apicibus tamen albis ; quæ albedo eò majus ſpatium occupat, quò rectrix ſit exterior. Binæ rectrices intermediæ lateralibus ſunt longiores ; laterales autem gradatim longitudine minuuntur ad utrinque extimam uſque breviorem. Oculorum ambitus ruber : ipſorum irides quoque rubræ. Palatum ſplendidè aurantium. Roſtrum, pedeſque rubent : (illius, cujus deſcriptionem dedit *Cateſbeius*, roſtrum erat nigrum).

Fœmina à *mare* diſcrepat magnitudine, quâ ei paulò cedit.

Habitant in variis *Americæ* regionibus. In inſulis *Andros* & *Ilathera* frequentiſſimæ. Ab *Inſula S. Dominici* in *muſeum Realmurianum* miſſæ ſunt à *D. Chervain*.

** 41. Le Merle cendré de Madagascar.

Voyez Pl. XXV. Fig. 2.

Turdus superne cinereus, nonnihil ad olivaceum inclinans, infernè dilutè cinereus; vertice nigricante, ad viride vergente, remigibus exteriùs cinereo-fuscis, interiùs fuscis; rectricibus cinereo-fuscis . . . . Merula Madagascariensis cinerea.

Les Habitans de Madagascar l'appellent Ourovang.

Præcedentem crassitie circiter æmulatur. Ipsius longitudo ab apice rostri ad caudam extremam octo pollices & quinque lineas æquat, & ad extremos ungues sex pollices cum novem lineis. Rostrum ab ipsius apice ad oris angulos unum pollicem longum est; cauda tres pollices & quinque lineas; pes octo cum semi lineas; & trium digitorum anticorum medius cum ungue novem lineas: laterales paulò sunt breviores; & posticus cum anticorum intimo longitudine convenit. Alis expansis, extremitates majorum remigum unius pedis intervallo distant; alæ verò complicatæ mediam caudæ longitudinem non attingunt. Partem capitis superiorem vestiunt pennæ longiores, strictiores & nigricantes, quæ tamen

Il est à peu près de la grosseur du précédent. Sa longueur depuis le bout du bec jusqu'à celui de la queue est de huit pouces cinq lignes, & jusqu'à celui des ongles de six pouces neuf lignes. Son bec depuis son bout jusqu'aux coins de la bouche a un pouce de long; sa queue trois pouces cinq lignes; son pied huit lignes & demie; & celui du milieu des trois doigts antérieurs, joint avec l'ongle, neuf lignes: les latéraux sont un peu plus courts; & celui de derriere est de la même longueur que l'intérieur de ceux de devant. Il a douze pouces de vol; & ses aîles, lorsqu'elles sont pliées, ne s'étendent pas tout-à-fait jusqu'à la moitié de la longueur de la queue. La partie supérieure de la tête est couverte de plumes longues & étroites, d'un noirâtre, qui, regardé avec atten-

tion, paroît tirer ſur le verd. La gorge, le col, le dos, le croupion, les couvertures du deſſus de la queue, les petites du deſſus des aîles, les plumes ſcapulaires & la poitrine ſont d'un cendré tirant un peu ſur l'olive. Le ventre, les côtés, les jambes, les couvertures du deſſous de la queue & celles du deſſous des aîles ſont d'un cendré clair : cette couleur au bas-ventre tire un peu ſur le jaunâtre. Les grandes couvertures du deſſus des aîles ſont d'un gris-brun. Les plumes des aîles ſont d'un cendré-brun du côté extérieur & brunes du côté intérieur. La queue eſt compoſée de douze plumes d'un cendré-brun. Au-deſſus des coins de la bouche ſont quelques petits poils tournés en-devant & roides comme des ſoyes. Le bec eſt jaune & a vers ſon bout une raye longitudinale, brune, placée ſur le demi-bec ſupérieur. Les pieds & les ongles ſont gris-bruns. On le trouve à *Madagaſcar*, doù il a été apporté à *M. de Reaumur* par *M. Poivre*.

attentè intuenti ad viride inclinare videntur. Guttur, collum, dorſum, uropygium, ſcapulares pennæ, quæ caudam ſuperne obtegunt, alarum tectrices ſuperiores minores, nec non & pectus ex cinereo ad olivaceum nonnihil inclinant. Venter, latera, crura, inferiores caudæ tectrices & pennæ alas ſubtus tegentes ſunt dilutè cinereæ : qui color in imo ventre paululùm ad flavicantem vergit. Tectrices alarum ſuperiores majores ſunt griſeo-fuſcæ. Remiges in latere exteriore cinereo-fuſcæ, in interiore penitùs fuſcæ. Cauda duodecim conſtat rectricibus cinereo-fuſcis. Supra oris angulos quidam extant exigui pili antrorſum verſi, ſetarum inſtar rigidi. Roſtrum flavum, tæniâ longitudinali, fuſcâ, ſupra mandibulam ſuperiorem ſitâ, in apice notatum. Pedes, ungueſque griſeo-fuſci. Habitat in *Madagaſcaria*, unde in *muſeum Realmurianum* à *D. Poivre* allata.

** 42. Le Merle de l'Isle de Bourbon.

Voyez Pl. XXIV. Fig. 3.

Turdus superne cinereus ad olivaceum inclinans, infernè olivaceus ad flavum vergens ; vertice nigro ; medio ventre candicante ; rectricibus fuscis, tæniâ duplici transversâ, fuscâ, alterâ dilutiore, alterâ saturatiore, in apice donatis . . . . Merula Borbonica.

Crassitie *Alaudam cristatam* circiter æmulatur. Ipsius longitudo ab apice rostri ad caudam extremam septem pollices & novem lineas explet, & ad extremos ungues sex tantùm pollices. Rostrum ab ipsius apice ad oris angulos usque decem cum semi lineas longum est ; cauda tres pollices cum sex lineis ; pes decem cum semi lineas ; & trium digitorum anticorum medius cum ungue novem lineas : laterales paulò sunt breviores ; & posticus anticorum extimum longitudine adæquat. Alis expansis, extremitates majorum remigum undecim pollicum & quatuor linearum intervallo distant ; alæ verò complicatæ mediam caudæ longitudinem non attingunt. Partem capitis superiorem vestiunt pennæ nigræ. Quæ reliquum caput, guttur, collum, dorsum,

Il est à peu près de la grosseur de l'*Alouette huppée*. Sa longueur depuis le bout du bec jusqu'à celui de la queue est de sept pouces neuf lignes, & jusqu'à celui des ongles de six pouces. Son bec depuis son bout jusqu'aux coins de la bouche a dix lignes & demie de long ; sa queue trois pouces six lignes ; son pied dix lignes & demie ; & celui du milieu des trois doigts antérieurs, joint avec l'ongle, neuf lignes : les latéraux sont un peu plus courts ; & celui de derriere est de la même longueur que l'extérieur de ceux de devant. Il a onze pouces quatre lignes de vol ; & ses aîles, lorsqu'elles sont pliées, ne s'étendent pas tout-à-fait jusqu'à la moitié de la longueur de la queue. La partie supérieure de la tête est noire. Le reste de la tête, la gorge, le col, le dos, le croupion, les petites couvertures du dessus des aîles & la poi-

trine ſont d'un cendré tirant ſur l'olivâtre. Le ventre, les côtés, les jambes & les couvertures du deſſous de la queue ſont d'un olivâtre tirant ſur le jaune. Le milieu du ventre eſt blanchâtre. Les grandes couvertures du deſſus de l'aîle ſont brunes, mêlées confuſément d'un peu de rouſſâtre. Les plumes de l'aîle ſont brunes en-deſſous, & en-deſſus elles ont leur côté intérieur brun, & l'extérieur rouſſâtre, excepté les trois du milieu, qui ſont tout-à-fait brunes. Celles de la queue ſont auſſi brunes; & lorſqu'on les regarde attentivement, on apperçoit vers leur bout deux bandes tranſverſales, l'une d'un brun plus clair, & l'autre d'un brun plus foncé. Le bec, les pieds & les ongles ſont jaunâtres. On le trouve à l'*Iſle de Bourbon*, d'où il a été envoyé à *M. de Reaumur* par *M. de Lanux*.

uropygium & pectus obtegunt, ex cinereo ad olivaceum inclinant. Tectrices alarum ſuperiores minores idem tingit color. Venter, latera, crura & inferiores caudæ tectrices ex olivaceo ad flavum vergunt. Medius venter candicat. Alarum tectrices ſuperiores majores fuſcæ ſunt, cum pauco rufeſcente confuſim admixto. Remiges infernè fuſcæ, ſuperne verò in latere interiore concolores, in exteriore rufeſcentes, exceptis tamen tribus intermediis penitùs fuſcis. Rectrices quoque fuſcæ; ſed attentè intuenti duplici tæniâ tranſverſâ, fuſcâ, alterâ dilutiore, alterâ ſaturatiore, in apice notatæ videntur. Roſtrum, pedes, ungueſque flavicant. Habitat in *Inſula Borbonica*, unde in *muſeum Realmurianum* miſſa à *D. de Lanux*.

** 43. Le Merle olive du Cap de Bonne Espérance.

Voyez Pl. XXII. Fig. 3.

Turdus ſuperne fuſco-olivaceus, infernè fulvus; remigibus & rectricibus lateralibus interiùs fuſcis . . . . Merula olivacea Capitis Bonæ Spei.

Il eſt à peu près de la groſſeur du *Mauvis*. Sa longueur

Turdum Iliacum craſſitie circiter æquat. Ipſius longi-

tudo à rostri apice ad caudæ extremitatem octo pollices & tres lineas explet, & ad extremos ungues septem pollices cum novem lineis. Rostrum ab ipsius apice ad oris angulos usque decem lineas longum ; cauda tres pollices ; pes quatuordecim lineas ; & trium digitorum anticorum medius cum ungue duodecim lineas : laterales paulò sunt breviores ; & posticus cum anticorum intimo longitudine perfectè convenit. Ab extremo ad extremum alarum extensarum distantia est duodecim pollicum & decem linearum ; alæ verò complicatæ mediam caudæ longitudinem attingunt. In universo corpore superiore, partibus scilicet capitis & colli superioribus, dorso & uropygio, pennis vestitur fusco-olivaceis. Scapulares pennæ, quæ alas superne cooperiunt, & tectrices caudæ superiores concolores. Guttur, collum inferius & pectus sunt fusco-fulva ; guttur insuper maculæ fuscæ variegant. Venter, latera, crura, tectrices caudæ inferiores & pennæ alas subtus tegentes eleganti fulvo tinguntur. Remiges in latere exteriore corpori supe-

depuis le bout du bec jusqu'à celui de la queue est de huit pouces trois lignes, & jusqu'à celui des ongles de sept pouces neuf lignes. Son bec depuis son bout jusqu'aux coins de la bouche a dix lignes de long ; sa queue trois pouces ; son pied quatorze lignes ; & celui du milieu des trois doigts antérieurs, joint avec l'ongle, un pouce : les latéraux sont un peu plus courts ; & celui de derriere est de la même longueur que l'intérieur de ceux de devant. Il a douze pouces dix lignes de vol ; & ses aîles, lorsqu'elles sont pliées, s'étendent jusqu'à la moitié de la longueur de la queue. Tout le dessus du corps, sçavoir les parties supérieures de la tête & du col, le dos, le croupion, les plumes scapulaires, les couvertures du dessus des aîles & celles du dessus de la queue, est d'un brun tirant sur l'olive. La gorge, la partie inférieure du col & la poitrine sont d'un brun-fauve, & la gorge est de plus variée de taches brunes. Le ventre, les côtés, les jambes, les couvertures du dessous de la queue & celles du dessous des aîles sont d'un beau fauve. Les plumes de l'aîle ont leurs barbes extérieures de la même couleur que le dessus du corps, &

leurs barbes intérieures brunes. La queue eſt compoſée de douze plumes : les deux du milieu & le côté extérieur des latérales ſont encore de la même couleur que le deſſus du corps, & leur côté intérieur eſt brun. Le bec, les pieds & les ongles ſont bruns. On le trouve au *Cap de Bonne Eſpérance*, d'où il a été envoyé à *M. le Comte de Bentinck*, qui en a fait préſent à *M. de Reaumur*.

riori concolores, in latere interiore fuſcæ. Caudam componunt duodecim rectrices : binæ intermediæ in utroque latere & laterales ad latus exterius tantùm eodem colore imbuuntur ac corpus ſuperius, laterales vero ſunt interiùs fuſcæ. Roſtrum, pedes, ungueſque fuſci. Habitat in *Capite Bonæ Spei*, unde miſſa eſt ad *D. Comitem de Bentinck*, qui *D. de Reaumur* dono dedit.

** 44. Le Merle olive de S. Domingue.

Voyez Pl. XXVII. Fig. 2.

Turdus ſuperne olivaceus, infernè griſeo-olivaceus ; remigibus fuſcis, oris interioribus albidis, exterioribus olivaceis ; rectricibus lateralibus interiùs fuſcis, oris albidis . . . . Merula olivacea Dominicensis.

Il n'eſt guères plus gros qu'une *Fauvette*. Sa longueur depuis le bout du bec juſqu'à celui de la queue eſt de ſix pouces, & juſqu'à celui des ongles de cinq pouces ſix lignes. Son bec depuis ſon bout juſqu'aux coins de la bouche a neuf lignes de long ; ſa queue deux pouces ; ſon pied neuf lignes ; & celui du milieu des trois doigts antérieurs, joint avec l'ongle, ſept lignes : les latéraux ſont un peu plus courts ; & celui de derriere eſt de la

Craſſitie *Currucam* non multùm antecellit. Ipſius longitudo ab apice roſtri ad caudam extremam ſex pollices æquat, & ad extremos ungues quinque pollices & ſex lineas. Roſtrum ab ipſius apice ad oris angulos novem lineas longum eſt ; cauda duos pollices ; pes novem lineas ; & trium digitorum anticorum medius cum ungue ſeptem lineas : laterales paulò ſunt breviores ; & poſticus cum anticorum extimo longitudine

longitudine convenit. Alis expansis, extremitates majorum remigum octo pollicum & decem linearum intervallo distant ; alæ verò complicatæ nonnihil ultra mediam caudæ longitudinem extenduntur. Partes capitis & colli superiores, dorsum, uropygium, alarum tectrices superiores minores, pennæ caudam superne cooperientes, sicut & scapulares, sunt olivaceæ. Guttur, pars colli inferior, pectus, venter, latera, crura & tectrices caudæ inferiores griseo tinguntur colore, cum pauco olivaceo confusè mixto. Alarum tectrices superiores majores, sicut & remiges, fuscescunt, & marginibus donantur exterioribus olivaceis, interioribus albidis. Duodecim rectricibus cauda constat : binæ intermediæ olivaceæ : laterales in latere exteriore concolores, in latere interiore fuscæ, oris albidis. Rostrum, pedes, unguesque griseo-fusci. Habitat in *S. Dominici Insula*, unde in *museum Realmurianum* missa à *D. Chervain.*

même longueur que l'extérieur de ceux de devant. Il a huit pouces dix lignes de vol ; & ses aîles, lorsqu'elles sont pliées, s'étendent un peu au-delà de la moitié de la longueur de la queue. Les parties supérieures de la tête & du col, le dos, le croupion, les couvertures du dessus de la queue, les petites du dessus des aîles & les plumes scapulaires sont olivâtres. La gorge, la partie inférieure du col, la poitrine, le ventre, les côtés, les jambes & les couvertures du dessous de la queue sont d'un gris mêlé confusément d'un peu d'olivâtre. Les grandes couvertures du dessus des aîles & les plumes des aîles sont brunes, & ont leur bord extérieur d'une couleur d'olive & leur bord intérieur blanchâtre. La queue est composée de douze plumes : les deux du milieu & les barbes extérieures de toutes les latérales sont d'une couleur d'olive, & leurs barbes intérieures sont brunes & terminées de blanchâtre. Le bec, les pieds & les ongles sont gris-bruns. On le trouve à *S. Domingue*, d'où il a été envoyé à *M. de Reaumur* par *M. Chervain.*

** 45. Le Merle olive des Indes.

Voyez Pl. XXXI. Fig. 2.

Turdus viridi-olivaceus, ſuperne ſaturatiùs, infernè dilutiùs; remigibus interiùs fuſcis, oris flavicantibus .... Merula olivacea Indica.

Il eſt un peu moins gros que le *Mauvis*. Sa longueur depuis le bout du bec juſqu'à celui de la queue eſt de huit pouces, & juſqu'à celui des ongles de ſix pouces. Son bec depuis ſon bout juſqu'aux coins de la bouche eſt long de treize lignes; ſa queue de trois pouces cinq lignes; ſon pied de neuf lignes; & celui du milieu des trois doigts antérieurs, joint avec l'ongle, de huit lignes: les latéraux ſont un peu plus courts; & celui de derriere eſt de la même longueur que l'intérieur de ceux de devant. Il a douze pouces ſix lignes de vol; & ſes aîles, lorſqu'elles ſont pliées, s'étendent environ juſqu'à la moitié de la longueur de la queue. Tout le deſſus du corps, ſçavoir les parties ſupérieures de la tête & du col, le dos, le croupion, les plumes ſcapulaires, les couvertures du deſſus des aîles & celles du deſſus de la queue, eſt d'un verd-d'olive foncé. La gorge, la partie in-

Turdo Iliaco nonnihil craſſitie cedit. Ipſius longitudo ab apice roſtri ad caudam extremam octo pollices æquat, & ad extremos ungues ſex pollices. Roſtrum ab ipſius apice ad oris angulos uſque tredecim lineas longum eſt; cauda tres pollices cum quinque lineis; pes novem lineas; & trium digitorum anticorum medius cum ungue octo lineas: laterales paulò ſunt breviores; & poſticus anticorum intimum longitudine adæquat. Ab extremo ad extremum alarum extenſarum diſtantia eſt duodecim pollicum & ſex linearum; alæ verò complicatæ ad mediam circiter caudæ longitudinem uſque protenduntur. In univerſo corpore ſuperiore, partibus ſcilicet capitis & colli ſuperioribus, dorſo, uropygio, pennis ſcapularibus, alas ſuperne cooperientibus & ſuperioribus caudæ tectricibus, ſaturato imbuitur vi-

ridi-olivaceo. Guttur, pars colli inferior, pectus, venter, latera, crura, tectrices caudæ inferiores & pennæ alas subtus tegentes eodem tinguntur colore, sed dilutiore & ad flavum magìs inclinante. Remiges in latere exteriore corpori superiori concolores, in latere interiore fuscæ, oris interioribus ab exortu remigis ad duas circiter tertias longitudinis partes usque flavicantibus. Caudam componunt duodecim rectrices, quas idem ac dorsum tingit color. Rostrum, pedes, ungueſque nigricant. Habitat in *India Orientali*, unde in *museum Realmurianum* missa.

férieure du col, la poitrine, le ventre, les côtés, les jambes, les couvertures du dessous de la queue & celles du dessous des aîles sont d'un verd-d'olive plus clair, & tirant plus sur le jaune. Les plumes des aîles ont leurs barbes extérieures de la même couleur que le dessus du corps & leurs barbes intérieures brunes, lesquelles barbes sont terminées de jaunâtre depuis l'origine de la plume jusque vers les deux tiers de sa longueur. La queue est composée de douze plumes de la même couleur que le dos. Le bec, les pieds & les ongles sont noirâtres. On le trouve aux *Indes Orientales*, d'où il a été envoyé à *M. de Reaumur*.

** 46. Le Merle a collier du Cap de Bonne Espérance.

Voyez Pl. XXX. Fig. 1.

Turdus superne viridi-olivaceus, infernè luteus; collo inferiore nigro; tæniâ per oculos nigrâ, ad collum inferius reflexâ; rectricibus lateralibus nigris, apice luteis. . . . . Merula torquata Capitis Bonæ Spei.

Merulæ vulgari paululùm crassitie cedit. Ipsius longitudo ab apice rostri ad caudam extremam septem pollices & quinque lineas æquat, & ad extremos ungues sex pollices cum totidem lineis.

Il n'est pas si gros que le *Merle ordinaire*. Sa longueur depuis le bout du bec jusqu'à celui de la queue est de sept pouces cinq lignes, & jusqu'à celui des ongles de six pouces six lignes. Son bec depuis son

bout juſqu'aux coins de la bouche a douze lignes & demie de long ; ſa queue trois pouces cinq lignes ; ſon pied quatorze lignes ; & celui du milieu des trois doigts antérieurs, joint avec l'ongle, un pouce : les latéraux ſont un peu plus courts ; & celui de derriere eſt de la même longueur que l'extérieur de ceux de devant. Il a onze pouces de vol ; & ſes aîles, lorſqu'elles ſont pliées, s'étendent un peu au-delà de la moitié de la longueur de la queue. La partie ſupérieure de la tête eſt d'un cendré tirant ſur l'olive. La partie ſupérieure du col, le dos, le croupion, les plumes ſcapulaires, les couvertures du deſſus des aîles & celles du deſſus de la queue ſont d'un beau verd-d'olive. La gorge, la poitrine, le ventre, les côtés, les jambes, les couvertures du deſſous de la queue & celles du deſſous des aîles ſont jaunes. Le bord de l'aîle, vers le pli qui répond à celui du poignet, eſt de la même couleur. Le jaune de la gorge eſt entouré de deux bandes noires, chacune deſquelles commence à l'origine du demi-bec ſupérieur, paſſe par les yeux & va ſe réunir à l'autre ſous la gorge. La partie inférieure du col eſt noire, ce qui, joint aux deux ban-

Roſtrum ab ipſius apice ad oris angulos duodecim cum ſemi lineas longum eſt ; cauda tres pollices & quinque lineas ; pes quatuordecim lineas ; & trium digitorum anticorum medius cum ungue unum pollicem : laterales paulò ſunt breviores ; & poſticus cum anticorum extimo longitudine convenit. Ab extremo ad extremum alarum extenſarum diſtantia eſt undecim pollicum ; alæ verò complicatæ paulò ultra mediam caudæ longitudinem extenduntur. Capitis ſuperior pars ex cinereo ad olivaceum inclinat. Pars colli ſuperior, dorſum, uropygium, ſcapulares pennæ, quæ alas ſuperne cooperiunt, & tectrices caudæ ſuperiores ſunt viridi-olivaceæ. Guttur, pectus, venter, latera, crura, inferiores caudæ tectrices & pennæ alas ſubtus tegentes luteæ. Alarum margines, versùs articulum carpo humano reſpondentem, concolores. Gutturis luteum colorem ambiunt binæ tæniæ nigræ, utraque ab exortu mandibulæ ſuperioris orta, per oculum ducta, & inde reflexa, cum altera ſub gutture connexa. Collum infe-

rius nigrum, quæ nigredo, cum duabus præcedentibus tæniis juncta, torquem quodammodo efficit. In utroque capitis latere tænia quoque est longitudinalis, lutea, à naribus orta & supra oculum usque protensa. Alarum remiges sunt infernè grisèo-fuscæ, superne verò in latere interiore fuscæ, in exteriore viridi-olivaceæ, exceptis tamen majorum apicibus in utroque latere fuscis. Duodecim rectricibus cauda constat: binæ intermediæ viridi-olivaceæ: laterales nigræ, apice luteæ. Binæ rectrices intermediæ laterales nonnihil longitudine excedunt; laterales autem gradatim longitudine minuuntur ad utrinque extimam usque breviorem. Rostrum nigrum. Pedes, ungueſque nigricantes. Habitat in *Capite Bonæ Spei*, unde in *museum Realmurianum* missa à *D. Abbate de la Caille.*

des précédentes, forme une espece de collier. De chaque côté de la tête est aussi une bande longitudinale, jaune, qui s'étend depuis la narine jusqu'au-dessus de l'œil. Les plumes des aîles sont en-dessous d'un gris-brun, & en-dessus elles sont brunes du côté intérieur & d'un beau verd-d'olive du côté extérieur, excepté le bout des grandes, qui est brun des deux côtés. La queue est composée de douze plumes: les deux du milieu sont d'un verd-d'olive: les latérales sont noires & terminées de jaune. Les deux du milieu sont un peu plus longues que les latérales, qui vont toutes en diminuant par degrés jusqu'à la plus extérieure de chaque côté, qui est la plus courte. Le bec est noir. Les pieds & les ongles sont noirâtres. On le trouve au *Cap de Bonne Espérance*, d'où il a été envoyé à *M. de Reaumur* par *M. l'Abbé de la Caille.*

** 47. Le Palmiste.

Voyez Pl. XXIX. fig. 1.

Turdus superne viridi-olivaceus, infernè cinereus; syncipite, geniſque nigris; vertice cinereo; maculis tribus utrinque in capite albis; remigibus interiùs & subtus fuscis . . . . Merula Palmarum.

Il n'eſt pas plus gros qu'une *Alouette*. Sa longueur depuis le bout du bec juſqu'à celui de la queue eſt de ſix pouces ſix lignes, & juſqu'à celui des ongles de cinq pouces dix lignes. Son bec depuis ſon bout juſqu'aux coins de la bouche a dix lignes de longueur ; ſa queue deux pouces ſix lignes ; ſon pied onze lignes ; & celui du milieu des trois doigts antérieurs, joint avec l'ongle, huit lignes : les latéraux ſont un peu plus courts ; & celui de derriere eſt un peu plus long que ces derniers. Il a dix pouces quatre lignes de vol ; & ſes aîles, lorſqu'elles ſont pliées, s'étendent un peu au-delà de la moitié de la longueur de la queue. La partie ſupérieure de la tête, le col, la poitrine, le ventre, les côtés, les jambes & les couvertures du deſſous de la queue ſont cendrées. Le ſynciput & les joues ſont noires & variées de trois taches blanches de chaque côté, ſçavoir une de chaque côté du ſynciput, & deux auprès de chaque œil, dont l'une eſt au-deſſus & l'autre au-deſſous. La gorge eſt blanche ; cette couleur s'étend en une petite bande au-deſſous des joues. Le dos, le croupion, les plumes ſcapulaires, les couvertures des aîles

Craſſitie *Alaudam* non ſuperat. Ipſius longitudo ab apice roſtri ad caudam extremam ſex pollices & totidem lineas æquat, & ad extremos ungues quinque pollices cum decem lineis. Roſtrum ab ipſius apice ad oris angulos uſque decem lineas longum eſt; cauda duos pollices & ſex lineas ; pes undecim lineas ; & trium digitorum anticorum medius cum ungue octo lineas : laterales paulò ſunt breviores ; & poſticus laterales longitudine nonnihil excedit. Alis expanſis, extremitates majorum remigum decem pollicum & quatuor linearum intervallo diſtant ; alæ verò complicatæ nonnihil ultra mediam caudæ longitudinem extenduntur. Superiorem capitis partem, collum, pectus, ventrem, latera & crura veſtiunt pennæ cinereæ. Inferiores caudæ tectrices eodem imbuuntur colore. Synciput & genæ ſunt nigræ & tribus utrinque maculis albis notatæ, unâ ſcilicet in utroque ſyncipitis latere, & duabus prope utrumque oculum, quarum alia ſuprà, altera infrà collocatur. Guttur albet ; quæ albedo exiguam tæniam con-

colorem, infra genas protensam, efformat. Dorsum, uropygium, pennæ scapulares, alarum tectrices, quæque caudam superne cooperiunt, sunt viridi-olivaceæ. Alarum remiges subtus fuscæ, superne verò in latere exteriore viridi-olivaceæ, in interiore fuscæ. Caudam componunt duodecim rectrices superne & infernè viridi-olivaceæ. Rostrum, pedes, ungueſque cinerei. *Palmas* frequentat, & in eis nidificat. Habitat in *Cayana*, unde in *musæum Realmurianum* missa à *D. Artur.*

& celles du dessus de la queue sont d'un beau verd-d'olive. Les plumes des aîles sont brunes en-dessous, & en-dessus elles sont d'un beau verd-d'olive du côté extérieur & brunes du côté intérieur. La queue est composée de douze plumes d'un verd-d'olive dessus & dessous. Le bec, les pieds & les ongles sont cendrés. Il se tient ordinairement sur les *Palmiers*, & y fait son nid. On le trouve à *Cayenne*, d'où il a été envoyé à *M. de Reaumur* par *M. Artur.*

** 48. Le Palmiste a teste noire.

Voyez Pl. XXIX. Fig. 2.

Turdus superne viridi-olivaceus, infernè cinereo-albus; capite nigro, maculis tribus utrinque albis insignito; remigibus interiùs & subtus fuscis . . . . Merula Palmarum atricapilla.

Crassitie præcedentem adæquat. Ipsius longitudo ab apice rostri ad caudam extremam sex pollices & totidem lineas explet, & ad extremos ungues quinque pollices cum decem lineis. Rostrum ab ipsius apice ad oris angulos decem lineas longum est; cauda duos polli-

Il est de la grosseur du précédent. Sa longueur depuis le bout du bec jusqu'à celui de la queue est de six pouces six lignes, & jusqu'à celui des ongles de cinq pouces dix lignes. Son bec depuis son bout jusqu'aux coins de la bouche a dix lignes de long; sa queue deux pouces six lignes; son pied

onze lignes ; & celui du milieu des trois doigts antérieurs, joint avec l'ongle, huit lignes : les latéraux ſont un peu plus courts ; & celui de derriere eſt un peu plus long que ces derniers. Il a dix pouces quatre lignes de vol ; & ſes aîles, lorſqu'elles ſont pliées, s'étendent un peu au-delà de la moitié de la longueur de la queue. La tête eſt noire & marquée de chaque côté de trois taches blanches, ſçavoir une de chaque côté du ſynciput, & deux auprès de chaque œil, dont l'une eſt au-deſſus & l'autre au-deſſous. La partie ſupérieure du col eſt cendrée. Le dos, le croupion, les plumes ſcapulaires, les couvertures des aîles & celles du deſſus de la queue ſont d'un beau verd-d'olive. La gorge & la partie inférieure du col ſont blanches ; cette couleur s'étend en une petite bande au-deſſous des joues. La poitrine eſt cendrée. Le ventre, les côtés, les jambes & les couvertures du deſſous de la queue ſont d'un gris-blanc. Les plumes des aîles ſont brunes en-deſſous, & en-deſſus elles ſont d'un beau verd-d'olive du côté extérieur & brunes du côté intérieur. La queue eſt compoſée de douze plumes d'un verd-d'olive en-deſſus & en-deſſous,

ces cum ſex lineis ; pes undecim lineas ; & trium digitorum anticorum medius cum ungue octo lineas : laterales paulò ſunt breviores ; & poſticus laterales longitudine paululùm antecellit. Ab extremo ad extremum alarum extenſarum diſtantia eſt decem pollicum & quatuor linearum ; alæ verò complicatæ nonnihil ultra mediam caudæ longitudinem extenduntur. Caput nigrum eſt & maculis tribus utrinque albis inſignitum, unâ ſcilicet in utroque ſyncipitis latere, & duabus prope utrumque oculum, aliâ ſuprà, alterâ infrà collocatâ. Collum ſuperius cinereo colore tingitur. Dorſum, uropygium, pennæ ſcapulares, alarum tectrices, quæque caudam ſuperne obtegunt, ſunt viridi-olivaceæ. Guttur & collum inferius albent, quâ albedine exigua efficitur tænia concolor, infra genas protenſa. Pectus cooperiunt pennæ cinereæ. Quæ ventrem, latera & crura veſtiunt, ſunt cinereo-albæ. Tectrices caudæ inferiores concolores. Remiges ſubtus fuſcæ, ſuperne verò in latere exteriore viridi-olivaceæ, in interiore fuſcæ. Cauda duodecim conſtat

ſtat rectricibus ſuperne & infernè viridi-olivaceis. Roſtrum, pedes, ungueſque cinerei. Ut præcedens, *Palmas* frequentat, & in eis nidificat. Habitat in *Cayana*, unde in *muſeum Realmurianum* miſſa à *D. Artur.*

Le bec, les pieds & les ongles ſont cendrés. Comme le précédent, il ſe tient ſur les *Palmiers*, & y fait ſon nid. On le trouve à *Cayenne*, d'où il a été envoyé à *M. de Reaumur* par *M. Artur.*

** 49. Le Mainate.

Voyez Pl. XXVIII. Fig. 2.

Turdus ſplendidè nigro-violaceus; uropygio nigro-viridi; capite membranis nudis, luteis ornato; remigibus majoribus tæniâ tranſversâ, albâ in medio notatis; rectricibus nigris, ad viride vergentibus; roſtro in exortu rubro, apice flavo . . . . Mainatus.

Pica, ſeu potiùs Sturnus Indicus. *Bont. Ind. Ori. pag.* 67, *in qua hujus icon minùs accurata.*

Sturnus Indicus Bontii. *Willugh. Ornith. pag.* 145. *hujus icon à Bontio mutuata Tab. XXXVIII.*

Raj. Syn. Avi. pag. 68. *N°.* 2.

Cornicula, ſeu Monedula Indiæ Orientalis. *Klein. Avi. pag.* 60. *N°.* 12.

Petit Minor, ou Mino. *Edwards. Tom. I. pag. XVII; avec une figure exacte Pl.* 17.

Mineur des Indes Orientales. *Alb. Tom. II. pag.* 25; *avec une figure mal coloriée Pl.* 38.

Les Anglois l'appellent Indian Stare. *Willugh.* Minor from East India. *Alb.*

Merulam craſſitie paululùm ſuperat. Ipſius longitudo ab apice roſtri ad caudam extremam decem pollices & ſex lineas æquat, & ad extremos ungues decem pollices cum totidem lineis. Roſtrum ab ipſius apice ad oris angulos unum pollicem & quinque cum ſemi lineas longum eſt; cauda tres pollices; pes

Il eſt un peu plus gros qu'un *Merle.* Sa longueur depuis le bout du bec juſqu'à celui de la queue eſt de dix pouces ſix lignes, & juſqu'à celui des ongles de dix pouces dix lignes. Son bec depuis ſon bout juſqu'aux coins de la bouche a un pouce cinq lignes & demie de long; ſa queue trois pouces; ſon pied ſeize lignes; & celui

du milieu des trois doigts antérieurs, joint avec l'ongle, un pouce ſix lignes : les latéraux ſont un peu plus courts ; & celui de derriere eſt de la même longueur que l'intérieur de ceux de devant. Il a un pied ſept pouces de vol ; & ſes aîles, lorſqu'elles ſont pliées, s'étendent au-delà des trois quarts de la longueur de la queue. La tête, la gorge & les parties ſupérieures du col & du dos ſont d'un noir-violet très-brillant. Les plumes du ſommet de la tête ſont extrêmement courtes & imitent le velours ; il faut cependant en excepter celles du milieu, qui ſont plus longues & forment une étroite bande, qui s'étend depuis la baſe du demi-bec ſupérieur juſqu'à l'occiput : les plus courtes ont auſſi un luſtre de verd. La tête eſt entourée de deux membranes nues & jaunes, ſçavoir une de chaque côté, qui commencent derriere & au-deſſous des yeux, & s'étendent juſqu'à l'occiput, ſans cependant ſe réunir ; ces membranes ſont flottantes & diviſées en pluſieurs lobes : la figure fera mieux voir leur conſtruction, que la deſcription ne pourroit l'exprimer. La partie inférieure du dos, le croupion & les couſexdecim lineas ; & trium digitorum anticorum medius cum ungue octodecim lineas : laterales paulò ſunt breviores ; & poſticus anticorum intimum longitudine æmulatur. Alis expanſis, extremitates majorum remigum unius pedis & ſeptem pollicum intervallo diſtant ; alæ verò complicatæ ultra tres quartas longitudinis caudæ partes extenduntur. Caput, guttur, collum ſuperius & dorſum ſupremum ſunt ſplendidiſſimè nigro-violacea. Pennæ ſummum caput veſtientes ſunt breviſſimæ & holoſericum villoſum æmulantur ; ex iſtis tamen excipiendæ ſunt quæ medium locum obtinent, quæque longiores ſunt & tæniam efformant ſtrictiorem, à baſi mandibulæ ſuperioris ad occipitium uſque protenſam : breviores inſuper aliquo virore lucent. Caput ambiunt binæ membranæ nudæ, luteæ, ſcilicet utrinque una, ponè & infra oculos ortæ, ad occipitium uſque productæ, non tamen inter ſe connexæ ; quæ membranæ fluctuantes ſunt, inque lobos plurimos diviſæ : iconem conſule, ex iſta magìs quàm accuratiſſimâ deſcrip-

tione ipsarum forma patebit. Dorsi pars infima, uropygium & tectrices caudæ superiores & inferiores sunt splendidissimè nigro-virides. Collum inferius, pectus, ventrem, latera & crura vestiunt pennæ nigro-violaceæ, sed minùs quàm in dorso splendentes. Alarum tectrices superiores & minores inferiores sunt nigræ, marginibus splendidè nigro-viridibus : majores autem inferiores nigricant. Remiges superne nigræ, ad viride vergentes, oris exterioribus ad violaceum inclinantibus, infernè penitùs nigricantes ; quæ remiges, à secunda ad octavam inclusivè, versùs mediam longitudinem latâ notantur tæniâ transversâ, albâ, remigum utrumque latus occupante, exceptis secundâ ad latus tantùm interius, & octavâ ad latus tantùm exterius albâ tæniâ notatis. In spatio autem candido remigum scapi nigricant. Remix prima brevissima ; tertia omnium longissima. Caudam componunt duodecim rectrices nigræ, ad viride vergentes. Oculorum irides avellaneæ. Rostrum in exortu rubrum, apice flavum. Pedes ex flavo ad aurantium

vertures du dessus & du dessous de la queue sont d'un noir-verd très-brillant. La partie inférieure du col, la poitrine, le ventre, les côtés & les jambes sont d'un noir - violet moins brillant que le dos. Les couvertures du dessus des aîles & les petites du dessous sont noires, & bordées de noir-verd fort brillant : les grandes du dessous sont noirâtres. Les plumes des aîles sont en-dessus d'un noir tirant sur le verd, & ont leur bord extérieur tirant sur le violet, & en-dessous elles sont noirâtres. Ces plumes, depuis la seconde jusqu'à la huitiéme inclusivement, ont vers le milieu de leur longueur une large bande transversale, blanche, qui s'étend des deux côtés de la plume, excepté dans la seconde, de laquelle elle n'occupe que le côté intérieur, & dans la huitiéme, de laquelle elle n'occupe que le côté extérieur. Dans cet espace blanc les tiges des plumes sont noirâtres. La premiere des plumes de l'aîle est très-courte ; la troisiéme est la plus longue de toutes. La queue est composée de douze plumes d'un noir tirant sur le verd. L'iris des yeux est d'une couleur de noisette. Le bec est rouge à son origine & jaune vers le bout.

Les pieds ſont d'un jaune tirant ſur l'orangé; & les ongles d'un brun clair. Il ſiffle & chante très-bien; & apprend facilement à parler. On le trouve aux *Indes Orientales*, d'où il a été apporté à *M.* l'*Abbé Aubry*, qui le conſerve dans ſon *cabinet.*

inclinantes; ungues verò dilutè fuſci. Egregiè cantat, ſibilatque; & vocem humanam facilè imitatur. Habitat in *India Orientali*, unde in *muſeum D. Aubry* allatus eſt.

50. Le grand Mainate.

Turdus ſplendidè nigro-violaceus; uropygio nigro-viridi; capite membranis nudis, luteis ornato; remigibus majoribus tæniâ tranſversâ, albâ in medio notatis; rectricibus nigris, ad viride vergentibus; roſtro flavo . . . . Mainatus major.

Cornicula, ſeu Monedula Indiæ Orientalis. *Klein. Avi. pag. 60. N°. 12.*
Grand Minor, ou Mino. *Edwards. Tom. I. pag. XVII; avec une figure exacte Pl. 17.*

Il reſſemble parfaitement au précédent par ſa forme & la variété de ſes couleurs; il en différe ſeulement par ſa grandeur, qui égale celle du *Choucas*, & par la couleur de ſon bec, qui eſt jaune dans toute ſa longueur. Les pieds ſont pareillement jaunes, & n'ont rien d'orangé. On le trouve dans l'*Iſle de Hainan*, en *Aſie.*

Formâ & colorum varietate cum præcedente perfectè convenit; ab illo tantùm diſcrepat magnitudine, quâ *Monedulam* adæquat, & roſtri colore per totam longitudinem flavo. Pedes ſimiliter flavi, nil aurantii admixtum habent. Habitat in *Inſula Haina*, in *Aſia.*

51. Le Merle d'Amérique.

Turdus ſuperne ſplendidè niger, ad violaceum inclinans, infernè niger; remigibus majoribus apice rufeſcentibus; roſtro, pedibuſque luteis. (*Mas*).
Turdus in toto corpore griſeus; roſtro, pedibuſque luteis. (*Fœmina*) . . . . Merula Americana.

Merle, ou Cornicula Americana nigra, aut fusca. *Feuillée. Journ. des Obs. phys. pag.* 125. (*ed.* 1725).

Magnitudine & crassitie *Merulam nostratem* circiter æquat. Caput, pars colli superior, dorsum, pennæ scapulares, alarumque tectrices sunt splendidè nigræ ad violaceum inclinantes. Guttur, pars colli inferior, pectus, venter, latera, crura, uropygium & tectrices caudæ superiores & inferiores nigræ quidem, sed multò minùs splendentes. Alarum remiges majores nigræ, pauco rufescente terminatæ : minores, sicut & rectrices, penitùs nigræ. Oculorum pupilla nigerrima : ipsorum irides luteæ. Rostrum & pedes quoque lutei.

Fœmina à *mare* discrepat colore in universo corpore griseo. In reliquis cum *mare* perfectè convenit.

Habitant in *America*.

Il est à peu près de la grosseur & de la grandeur de *notre Merle*. La tête, la partie supérieure du col, le dos, les plumes scapulaires & les couvertures des aîles sont d'un noir brillant & tirant sur le violet. La gorge, la partie inférieure du col, la poitrine, le ventre, les côtés, les jambes, le croupion & les couvertures du dessus & du dessous de la queue sont d'un noir beaucoup moins brillant. Les grandes plumes des aîles sont noires, & terminées d'un peu de roussâtre : les moyennes, ainsi que les plumes de la queue, sont tout-à-fait noires. La prunelle des yeux est d'un beau noir : leur iris est jaune. Le bec & les pieds sont de cette derniere couleur.

La *femelle* différe du *mâle* par sa couleur, qui est grise par tout le corps. Du reste elle ressemble parfaitement au *mâle*.

On les trouve en *Amérique*.

** 52. Le Merle du Cap de Bonne Espérance.

Voyez Pl. XXIII. Fig. 2.

Turdus splendidè niger, ad viride inclinans ; remigibus majoribus rufis, tribus primoribus fusco, sequentibus nigro

terminatis ; rectricibus nigris . . . . MERULA CAPITIS BONÆ SPEI.

Il eſt un peu plus gros que le *Merle ordinaire*. Sa longueur depuis le bout du bec juſqu'à celui de la queue eſt d'onze pouces, & juſqu'à celui des ongles de neuf pouces ſept lignes. Son bec depuis ſon bout juſqu'aux coins de la bouche a quinze lignes de long; ſa queue quatre pouces; ſon pied quatorze lignes ; & celui du milieu des trois doigts antérieurs, joint avec l'ongle, un pouce : les latéraux ſont un peu plus courts ; & celui de derriere eſt de la même longueur que l'extérieur de ceux de devant. Il a quinze pouces ſix lignes de vol; & ſes aîles, lorſqu'elles ſont pliées, s'étendent environ juſqu'à la moitié de la longueur de la queue. Tout ſon corps eſt couvert de plumes d'un noir brillant & tirant ſur le verd. Les couvertures du deſſus & du deſſous des aîles ſont de la même couleur. Les grandes plumes des aîles ſont rouſſes ; les trois premieres ſont terminées de brun, & les ſuivantes ſont terminées d'un noir brillant & tirant ſur le verd: les moyennes ſont noires, mais leurs barbes extérieures ſont en-deſſus d'un noir bril-

Craſſitie *Merulam vulgarem* nonnihil antecellit. Ipſius longitudo ab apice roſtri ad caudam extremam undecim pollices æquat, & ad extremos ungues novem pollices & ſeptem lineas. Roſtrum ab ipſius apice ad oris angulos quindecim lineas longum eſt; cauda quatuor pollices; pes quatuordecim lineas; & trium digitorum anticorum medius cum ungue unum pollicem: laterales paulò ſunt breviores; & poſticus anticorum extimum longitudine adæquat. Ab extremo ad extremum alarum extenſarum diſtantia eſt quindecim pollicum & ſex linearum ; alæ verò complicatæ mediam circiter caudæ longitudinem attingunt. Univerſum corpus veſtiunt pennæ ſplendidè nigræ, ad viride inclinantes. Alarum tectrices ſuperiores & inferiores concolores. Remiges majores ſunt rufæ ; tres autem priores fuſco, ſequentes verò nigro ſplendenti & ad viride vergente terminantur: minores nigræ, ſed ſuperne in latere exteriore nigro ſplendenti, ut in corpore, perluſtrantur.

Cauda duodecim constat rectricibus : binæ intermediæ sunt superne splendidè nigræ & ad viride vergentes, infernè penitùs nigræ : laterales omnes superne & infernè penitùs nigræ. Rostrum nigrum, validum. Pedes, ungueſque fusci. Habitat in *Capite Bonæ Spei*, unde missa ad *D. Comitem de Bentinck*, qui *D. de Reaumur* dono dedit.

lant comme celui du corps. La queue est composée de douze plumes : les deux du milieu sont en-dessus d'un noir brillant & tirant sur le verd, & en-dessous tout-à-fait noires : toutes les latérales sont dessus & dessous de cette derniere couleur. Le bec est noir & fort. Les pieds & les ongles sont bruns. On le trouve au *Cap de Bonne Espérance*, d'où il a été envoyé à *M. le Comte de Bentinck*, qui en a fait présent à *M. de Reaumur*.

** 53. Le Merle verd d'Angola.

Voyez Pl. XXX. Fig. 2.

Turdus viridi anatino tinctus ; maculâ in alis violaceo-chalybeâ ; remigibus, rectricibusque subtus nigricantibus.... Merula viridis Angolensis.

Merulam vulgarem crassitie circiter æquat. Ipsius longitudo ab apice rostri ad caudam extremam octo pollices & decem lineas explet, & ad extremos ungues octo pollices cum quinque lineis. Rostrum ab ipsius apice ad oris angulos usque undecim cum semi lineas longum est ; cauda duos pollices cum undecim lineis ; pes quindecim lineas ; & trium digitorum anticorum medius cum ungue duodecim lineas : late-

Il est à peu près de la grosseur du *Merle ordinaire*. Sa longueur depuis le bout du bec jusqu'à celui de la queue est de huit pouces dix lignes, & jusqu'à celui des ongles de huit pouces cinq lignes. Son bec depuis son bout jusqu'aux coins de la bouche a onze lignes & demie de long ; sa queue deux pouces onze lignes ; son pied quinze lignes ; & celui du milieu des trois doigts antérieurs, joint avec l'ongle, un pouce : les latéraux sont un peu plus

courts ; & celui de derriere eſt un peu plus long que ces derniers. Il a douze pouces trois lignes de vol ; & ſes aîles, lorſqu'elles ſont pliées, s'étendent juſqu'à la moitié de la longueur de la queue. Tout ſon corps eſt couvert de plumes d'un beau verd de *Canard*. Les couvertures du deſſus des aîles ſont de la même couleur, excepté quelques-unes des petites, qui ſont d'un violet-d'acier poli fort brillant, & qui forment ſur l'aîle une tache de cette couleur. Les couvertures du deſſous des aîles ſont auſſi du même verd de *Canard*, & ſont mêlées du côté extérieur & à leur bout d'un peu de violet-d'acier poli. Les plumes des aîles ſont d'un verd de *Canard* en-deſſus & noirâtres en-deſſous. La queue eſt compoſée de douze plumes de la même couleur que celles des aîles. Le bec, les pieds & les ongles ſont noirs. On le trouve dans le Royaume d'*Angola*, d'où il a été apporté à *M. de Reaumur* par *M. de Caſtelan*.

rales paulò ſunt breviores ; poſticus autem laterales longitudine nonnihil antecellit. Alis expanſis, extremitates majorum remigum duodecim pollicum & trium linearum intervallo diſtant ; alæ verò complicatæ mediam caudæ longitudinem attingunt. In univerſo corpore pennis veſtitur viridi *Anatino* tinctis. Alarum tectrices ſuperiores eodem imbuuntur colore, exceptis ex minoribus aliquot ſplendidiſſimè violaceo-chalybeis, maculam concolorem in utraque ala efficientibus. Tectrices alarum inferiores viridi quoque *Anatino* tinguntur, & in latere exteriore & apice aliquid violaceo-chalybei admixtum habent. Remiges ſuperne viridi *Anatino* imbutæ, infernè nigricantes. Caudam componunt duodecim rectrices alarum remigibus concolores. Roſtrum, pedes, ungueſque nigri. Habitat in *Angolenſi* regno, unde in *muſeum Realmurianum* allata eſt à *D. de Caſtelan*.

** 54. Le Merle verd a longue queue du Sénégal.

Voyez Pl. XXXI. Fig. 1.

Turdus viridi anatino tinctus; summo capite nigricante-aureo; uropygio violaceo colore variante; remigibus, rectricibusque subtus nigris; caudâ longissimâ . . . . Merula viridis longicauda Senegalensis.

Præcedentem crassitie nonnihil antecellit. Ipsius longitudo ab apice rostri ad caudam extremam unum pedem & sex pollices æquat, & ad extremos ungues decem pollices cum sex lineis. Rostrum ab ipsius apice ad oris angulos tredecim lineas longum est; cauda undecim pollices; pes octodecim lineas; & trium digitorum anticorum medius cum ungue quatuordecim lineas: laterales paulò sunt breviores; & posticus anticorum extimum longitudine æmulatur. Alis expansis, extremitates majorum remigum quatuordecim pollicum & trium linearum intervallo distant; alæ verò complicatæ ad tertiam circiter longitudinis caudæ partem usque protenduntur. Caput in superiore parte & ad latera nigricante-aureo imbuitur. In toto reliquo corpore, capitis scilicet parte

Il est un peu plus gros que le précédent. Sa longueur depuis le bout du bec jusqu'à celui de la queue est de dix-huit pouces, & jusqu'à celui des ongles de dix pouces six lignes. Son bec depuis son bout jusqu'aux coins de la bouche a treize lignes de long; sa queue onze pouces; son pied un pouce six lignes; & celui du milieu des trois doigts antérieurs, joint avec l'ongle, quatorze lignes: les latéraux sont un peu plus courts; & celui de derriere est de la même longueur que l'extérieur de ceux de devant. Il a quatorze pouces trois lignes de vol; & ses aîles, lorsqu'elles sont pliées, s'étendent à environ un tiers de la longueur de la queue. La partie supérieure & les côtés de la tête sont d'un noirâtre-doré. Tout le reste du corps, sçavoir le derriere de la tête, le col, le dos, le croupion, les couvertures du dessus & du dessous

des aîles, la poitrine, le ventre, les côtés, les jambes & les plumes qui recouvrent la queue deſſus & deſſous ſont d'un verd de *Canard* très-éclatant. Le croupion change en un beau violet ſelon qu'il eſt expoſé à différens rayons de lumiere : le ventre & les jambes changent auſſi ſelon différens aſpects en une belle couleur de cuivre de roſette. Les plumes de la queue ſont toutes d'inégale longueur : les deux du milieu ſont les plus longues ; & toutes les latérales vont en diminuant de longueur par degrés juſqu'à la plus extérieure de chaque côté, qui eſt la plus courte. Elles ſont toutes, ainſi que les grandes & les moyennes plumes de l'aîle, de la même couleur que le dos en-deſſus, & en-deſſous elles ſont noires. Les deux du milieu de la queue changent auſſi ſelon différens jours, comme le croupion, en un beau violet. Le bec, les pieds & les ongles ſont noirs. On le trouve au *Sénégal*, d'où il a été envoyé à *M. de Reaumur* par *M. Adanſon*.

poſteriore, collo, dorſo, uropygio, alarum tectricibus ſuperioribus & inferioribus, pectore, ventre, lateribus, cruribus & pennis caudam ſuperne & infernè cooperientibus, ſplendidiſſimo viridi *Anatino* tingitur. Uropygium eleganti violaceo colore variat pro vario quo lucis radii incidunt modo : & ſecundùm varios ad lucem objectus ſplendidus cupri puri color ventrem & crura variegat. Rectrices omnes inæqualem longitudinem obtinent : binæ intermediæ longiores ſunt ; laterales autem gradatim longitudine minuuntur adutrinque extimam uſque breviorem. Quæ omnes rectrices, ſicut & alarum remiges majores & minores, ſunt ſuperne dorſo concolores, infernè verò nigræ. Binæ intermediæ pro vario ad lucem objectu, uropygii inſtar, eleganti quoque violaceo colore variant. Roſtrum, pedes, ungueſque nigri. Habitat in *Senegalenſi* regione, unde in *muſeum Realmurianum* miſſa à *D. Andanſon*.

55. Le Merle verd de la Caroline.

Turdus superne obscurè viridis, infernè luteus; tæniâ supra oculos candidâ; imo ventre sordidè albo; rectricibus fuscis. . . . . Merula viridis Carolinensis.

Turdus pectore luteo. *Klein. Avi. pag. 69. N°. 26.*
Cul-blanc à la poitrine jaune. *Catesb. Tom. I. pag.* 50; *avec une figure exacte Pl.* 50.
Les Anglois l'appellent Yellow brested Chat. *Catesb.*

Crassitie *Alaudam* non multùm superat. Ipsius longitudo ab apice rostri ad caudam extremam septem pollices & tres circiter lineas explet, & ad extremos ungues sex pollices & totidem lineas. Rostrum ab ipsius apice ad oris angulos decem lineas longum est; cauda tres pollices; pes duodecim lineas; & trium digitorum anticorum medius cum ungue undecim lineas : laterales paulò sunt breviores; posticus autem anticorum extimum longitudine æmulatur. Alæ complicatæ ultra caudæ exortum non multùm extenduntur. Caput, pars colli superior, dorsum, uropygium, pennæ scapulares, alarum tectrices superiores, quæque caudam superne cooperiunt, sunt obscurè virides. In utroque capitis latere tænia extenditur longitudi-

Il n'est guères plus gros qu'une *Alouette*. Sa longueur depuis le bout du bec jusqu'à celui de la queue est d'environ sept pouces trois lignes, & jusqu'à celui des ongles de six pouces six lignes. Son bec depuis son bout jusqu'aux coins de la bouche a dix lignes de long; sa queue trois pouces; son pied douze lignes; & celui du milieu des trois doigts antérieurs, joint avec l'ongle, onze lignes : les latéraux sont un peu plus courts; & celui de derriere est de la même longueur que l'extérieur de ceux de devant. Ses aîles, lorsqu'elles sont pliées, ne s'étendent guères au-delà de l'origine de la queue. La tête, la partie supérieure du col, le dos, le croupion, les plumes scapulaires, les couvertures du dessus des aîles & celles du dessus de la queue sont d'un verd obscur. De chaque côté de la tête est une bande longitudinale,

blanche, qui s'étend depuis les narines juſqu'au - deſſus des yeux; ſous leſquels il y a auſſi une petite tache de la même couleur. Tout le long de la machoire inférieure eſt encore de chaque côté une petite ligne blanche, fort étroite. La gorge, la partie inférieure du col, la poitrine, le haut du ventre & les côtés ſont jaunes. Le basventre, les jambes & les couvertures du deſſous de la queue ſont d'un blanc ſale. Les plumes des aîles ſont d'un verd obſcur en-deſſus, & cendrées en-deſſous. Celles de la queue ſont brunes. Le bec, les pieds & les ongles ſont noirs. Il fréquente les bords des grandes rivieres. On le trouve à la *Caroline.*

nalis, candida, à naribus ſupra oculos uſque protenſa; & infra oculos exigua adeſt macula quoque candida. Secundùm mandibulæ inferioris longitudinem alia eſt utrinque lineola ſtrictior, alba. Guttur, partem colli inferiorem, pectus, ventrem ſupremum & latera veſtiunt pennæ luteæ. Venter imus, crura & tectrices caudæ inferiores ſunt ſordidè albæ. Alarum remiges ſuperne obſcurè virides, infernè cinereæ. Rectrices fuſcæ. Roſtrum, pedes, ungueſque nigri. Majorum fluminum ripas frequentat. Habitat in *Carolinâ.*

** 56. Le Merle verd des Moluques.

Voyez Pl. XXXII. Fig. 1.

Turdus ſuperne viridis, infernè fulvus; capite nigro, tæniâ utrinque fulvâ in cervice; uropygio & tectricibus alarum minoribus Beryllinis; rectricibus nigris, apice viridibus.... Merula viridis Moluccensis.

Pica Indica vulgaris. *Raj. Syn. Avi. pag.* 195. *N°.* 12. *hujus icon peſſima Tab. I. Fig.* 10.

Coturnix Capenſis. *Klein. Avi. pag.* 115. *N°.* 2.

Caille de Bengale. *Alb. Tom. I. pag.* 27 ; *avec une mauvaiſe figure Pl.* 31.

Les Anglois l'appellent Madrass-jay. *Raj.*

Les Habitans de Madras, Ponnandutty. *Raj.*

Les Gentils, Ponnunky pitta. *Raj.*

Crassitie *Merulam nostratem* circiter æquat. Ipsius longitudo ab apice rostri ad caudam extremam septem pollices explet, & ad extremos ungues octo pollices cum septem lineis. Rostrum ab ipsius apice ad oris angulos tredecim lineas longum est; cauda unum pollicem & quinque lineas; pes octodecim lineas; & trium digitorum anticorum medius cum ungue tredecim lineas : laterales multò sunt breviores; posticus autem laterales nonnihil longitudine superat. Ab extremo ad extremum alarum extensarum distantia est tredecim pollicum; alæ verò complicatæ ad tres lineas ultra caudam extremam protenduntur. Caput & guttur nigra sunt. In summo capite tænia est longitudinalis, fulva, prope nares orta, & ad occipitium usque protensa. Pars colli superior, dorsum & scapulares pennæ eleganti colore viridi tinguntur. Uropygium & tectrices caudæ superiores sunt splendido Beryllino colore imbutæ. Partem colli inferiorem, pectus, ventrem, latera & crura vestiunt pennæ fulvæ. Quæ caudam subtus coope-

Il est à peu près de la grosseur de *notre Merle*. Sa longueur depuis le bout du bec jusqu'à celui de la queue est de sept pouces, & jusqu'à celui des ongles de huit pouces sept lignes. Son bec depuis son bout jusqu'aux coins de la bouche a treize lignes de long; sa queue un pouce cinq lignes; son pied dix-huit lignes; & celui du milieu des trois doigts antérieurs, joint avec l'ongle, treize lignes : les latéraux sont beaucoup plus courts; & celui de derriere est un peu plus long que ces derniers. Il a treize pouces de vol; & ses aîles, lorsqu'elles sont pliées, s'étendent jusqu'à trois lignes au-delà du bout de la queue. La tête & la gorge sont noires. Sur le sommet de la tête il y a de chaque côté une bande longitudinale, fauve, qui commence auprès des narines, & s'étend jusqu'à l'occiput. La partie supérieure du col, le dos & les plumes scapulaires sont d'un beau-verd. Le croupion & les couvertures du dessus de la queue sont d'une couleur d'Aigue-marine éclatante. La partie inférieure du col, la poitrine, le ventre, les côtés, & les jambes sont fauves. Les couvertures du dessous de la queue sont d'un fauve beaucoup plus clair. Celles du

deſſous des aîles ſont noires : les petites du deſſus ſont d'une couleur d'Aigue-marine éclatante : les grandes ſont du même verd que le dos. Les grandes plumes de l'aîle ſont noires : les ſix premieres ont vers leur milieu une tache tranſverſale, blanche, qui occupe le côté intérieur dans les trois premieres, les deux côtés dans les deux ſuivantes, & le côté extérieur, plus la moitié de l'intérieur dans la ſixiéme ; ce qui forme vers le bas de l'aîle une grande tache blanche : les moyennes plumes de l'aîle ſont noires, & ont leurs barbes extérieures terminées de verd ; cette couleur s'étend d'autant plus loin, que la plume ſe rapproche plus du corps ; la plus proche eſt même tout-à-fait verte. La queue eſt compoſée de douze plumes noires & terminées de verd. L'iris des yeux eſt blanchâtre. Les coins de la bouche ſont orangés. Le bec eſt d'un gris-brun. Les pieds ſont orangés ; & les ongles d'un rouge ſale. On le trouve aux *Moluques*, d'où il a été envoyé à *M. le Comte de Bentinck*, qui en a fait préſent à *M. de Reaumur*.

riunt, eodem colore tinguntur, ſed multò dilutiore. Alarum tectrices inferiores nigræ : ſuperiores minores ſplendido Beryllino colore tinctæ : majores verò eodem ac dorſum viridi imbutæ. Remiges majores nigræ ſunt : primores ſex versùs mediam ipſarum longitudinem maculâ notantur tranſversâ, albâ, ad latus interius in tribus prioribus, in utroque latere in ſequentibus binis, in latere exteriore & interioris medietate in ſexta collocatâ ; unde versùs infimam alæ partem majuſcula macula efficitur candida : minores remiges nigræ, pinnulis exterioribus viridi terminatis ; qui color eò majus ſpatium occupat, quò remix fit corpori vicinior ; proximior quidem in toto viridis eſt. Cauda duodecim conſtat rectricibus nigris, apice viridibus. Oculorum irides candicantes. Oris anguli aurantii. Roſtrum griſeo-fuſcum. Pedes aurantii ; ungues verò ſordidè rubri. Habitat in *Moluccis Inſulis*, unde miſſa eſt ad *D. Comitem de Bentinck*, qui *D. de Reaumur* dono dedit.

** 57. LE MERLE VERD A TESTE NOIRE DES MOLUQUES.

Voyez Pl. XXXII. Fig. 2.

Turdus viridis, superne saturatiùs, infernè dilutiùs; capite & collo nigris; uropygio & tectricibus alarum superioribus Beryllinis; tectricibus caudæ inferioribus roseis; rectricibus nigris . . . . MERULA VIRIDIS ATRICAPILLA MOLUCCENSIS.

Præcedenti nonnihil crassitie cedit. Ipsius longitudo ab apice rostri ad caudam extremam sex pollices & tres lineas æquat, & ad extremos ungues octo pollices cum linea una. Rostrum ab ipsius apice ad oris angulos undecim lineas longum est; cauda duodecim lineas; pes unum pollicem & quinque cum semi lineas; & trium digitorum anticorum medius cum ungue undecim lineas : laterales multò sunt breviores; posticus autem laterales longitudine paululùm antecellit. Alis expansis, extremitates majorum remigum undecim pollicum & octo linearum intervallo distant; alæ verò complicatæ ad tres lineas ultra caudæ extremitatem extenduntur. Caput, guttur, & collum vestiunt pennæ nigræ. Dorsum & scapulares pennæ

Il est un peu moins gros que le précédent. Sa longueur depuis le bout du bec jusqu'à celui de la queue est de six pouces trois lignes, & jusqu'à celui des ongles de huit pouces une ligne. Son bec depuis son bout jusqu'aux coins de la bouche a onze lignes de long; sa queue douze lignes; son pied un pouce cinq lignes & demie; & celui du milieu des trois doigts antérieurs, joint avec l'ongle, onze lignes : les latéraux sont beaucoup plus courts; & celui de derriere est un peu plus long que ces derniers. Il a onze pouces huit lignes de vol; & ses aîles, lorsqu'elles sont pliées, s'étendent jusqu'à trois lignes au-delà du bout de la queue. La tête, la gorge & le col sont noirs. Le dos & les plumes scapulaires sont d'un verd foncé. La poitrine, le haut du ventre & les côtés sont d'un verd plus clair. Le bas-ventre est couvert

de plumes noires à leur origine, & terminées de couleur de roſe. Les couvertures du deſſous de la queue ſont d'une couleur de roſe dans toute leur longueur. Le croupion, les couvertures de deſſus de la queue & celles du deſſus des aîles ſont d'une couleur d'Aigue-marine éclatante. Les grandes plumes de l'aîle ſont noires à leur origine, enſuite blanches, & terminées de brun-noirâtre : les moyennes ſont noirâtres, & ont leurs barbes extérieures terminées de verd: & les plus petites, qui ſont les plus proches du corps, ſont tout-à-fait vertes. La queue eſt compoſée de douze plumes noires. Le bec eſt brun. Les pieds ſont d'une couleur plus claire. On le trouve aux *Moluques*, d'où il a été envoyé à *M.* l'*Abbé Aubry*, qui le conſerve dans ſon *cabinet*.

ſunt ſaturatè virides. Pectus, venter ſupremus & latera viridi dilutiore tinguntur. Pennæ imum ventrem cooperientes ſunt in exortu nigræ, apicibus roſeo colore tinctis. Tectrices caudæ inferiores per totam longitudinem roſeæ. Pennæ uropygium & caudam ſuperne veſtientes, alarumque tectrices ſuperiores ſplendido Beryllino colore perluſtrantur. Remiges majores in exortu nigræ, deinde candidæ, apicibus fuſco-nigricantibus : mediæ nigricantes, pinnulis exterioribus viridi terminatis : minimæ, quæ quidem corpori finitimæ, penitùs virides. Caudam componunt duodecim rectrices nigræ. Roſtrum fuſcum. Pedes dilutiore colore tincti. Habitat in *Moluccis Inſulis*, unde in *muſeum D. Aubry* miſſa eſt.

** 58. Le Loriot.

Turdus luteus, uropygio ad olivaceum vergente; maculâ utrinque roſtrum inter & oculum nigrâ; rectricibus lateralibus in exortu nigris, apice luteis. (*Mas*).

Turdus ſuperne viridi-olivaceus, ad luteum vergens, infernè ſordidè albus, lineis longitudinalibus griſeo-fuſcis varius; maculâ utrinque roſtrum inter & oculum fuſcâ; rectricibus lateralibus primùm viridi-olivaceis, dein nigricantibus, apice luteis, oris interioribus luteis. (*Fœmina*).... Oriolus.

Turdus

Turdus flavus, alis & extremâ caudâ nigris, pupillis rubris. *Barr. Ornith. Class. III. Gen. XXXII. sp.* 12.
Turdus. *Moehr. Avi. Gen.* 10.
Turdus aureus. *Klein. Avi. pag. 66. N°.* 7.
Turdus luteus. *Frisch. maris & fœminæ icones satis accuratæ Tab.* 31.
Oriolus. *Schwenck. Avi. Sil. pag.* 312.
Oriolus apud Recentiores quosdam. *Gesn. icon. Avi. pag.* 37, *in quâ hujus icon minimè accurata.*
Oriolus, vel Picus nidum suspendens. *Gesn. Avi. pag.* 713, *in quâ eadem icon.*
Oriolus (flavus, alis extremâque caudâ nigris, pupillis rubris) Gesneri. *Linn. Syst. Nat. ed. 6. Gen.* 73. *sp.* 1.
Picus nidum suspendens. *Aldrov. Avi. Tom. I. pag.* 854. *icones pessimæ, maris pag.* 858, *& fœminæ pag.* 857.
Jonst. Avi. pag. 80. *hujus icon à Gesnero mutuata Tab.* 41.
Galbula, vel Galgulus. *Gesn. Avi. pag.* 393.
Galbula Aldrovandi, seu Picus nidum suspendens. *Willugh. Ornith. pag.* 147. *icones ab Aldrovando mutuatæ, maris Tab. XXXVIII, sub titulo*, Oriolus, seu Galbula, *& fœminæ Tab. XXXVI, sub titulo*, Galbula juvenis.
Galbula, seu Picus nidum suspendens Aldrovandi. *Raj. Syn. Avi. pag.* 68. *N°.* 5.
Galbulus, vel Galgulus Aldrovando; Galbula Gesnero; Aliis Chlorio, Vireo, Luteolus, Oriolus, Picus nidum suspendens. *Rzac. Hist. nat. Pol. pag.* 280.
Galgulus & Vireo *Bellonii.*
Chlorion, seu Chloreus. *Gesn. Avi. pag.* 261.
Chloreus Aristotelis. *Aldrov. Jonst. Willugh. Raj.*
Ictérus Plinii. *Willugh. Raj. Klein.*
Loriot. *Bel. Hist. Nat. desOis. pag.* 294; *avec une très-mauvaise figure pag.* 295.
Loriot; Orio. *Bel. Portr. d'Ois. pag.* 72 *b*, *dans laquelle est la même figure.*
Oiseau jaune de Bengale. *Alb. Tom. III. pag.* 8; *avec une figure passable Pl.* 20.
Les Grecs l'appellent Χλωριὼν. *Bel. Schwenck.* Κολιος; Ἰκτερος. *Bel.*
Les Grecs modernes, Σὺκοφάγος. *Aldrov. Jonst.*
Les Espagnols, Oroyéndola. *Gesn. Aldrov.* Oropendola. *Aldrov.*
Les Catalans, Oropendola; Oriol. *Barr.*
Les Italiens, Oriolo. *Aldrov.* Garbella. *Bel. Gesn.*
Les Vénitiens, Becquafigo. *Aldrov.* Becquafiga; Brusola. *Bel. Gesn.*
Les Vicentins, Becquafiga; Brusola. *Bel. Gesn.*
Les Boulonnois, Galbedro; Regalbulo; Reigalbero; Rigeyo. *Aldrov.*

Les Ferrarois, MELZIOZALLO. *Aldrov.*
Les Lombards, GALBEDRO. *Bel. Geſn.*
Les Allemands, WITWOL; WEIDWAL; WEDEWAEL; WIDWOL; WIDWAL; WIDDEWAL. *Geſn. Aldrov.* WITTEWAL. *Geſn.* WIDEWAL; PYROLD. *Friſch.* WITTEWALE; BEERHOLD; KIRSCHHOLDT. *Schwenck.* GELBLING. *Rzac.*
Les Allemands aux environs de Cologne, KERSENRIFE. *Geſn. Aldrov.*
Les Allemands aux environs de Francfort, BIEROLFF. *Geſn. Aldrov. Schwenck.* BROUDER-BEROLFF. *Geſn. Aldrov.*
Les Saxons, BYROLT; TYROLT. *Geſn. Aldrov.* BIERHOLT. *Schwenck.*
Les Heſſois, GEROLFF. *Geſn. Aldrov.*
Les Bas Allemands, GOLD-MERLE. *Geſn.* GOLD-MEERLE. *Schwenck.* GOUT-MERLE. *Aldrov. Willugh.*
Les Brabançons, OLI-MERLE. *Geſn. Aldrov.*
Les Suiſſes, WITTEWALCH. *Geſn. Aldrov.*
Les Polonois, WYWIELGA; WILGA. *Rzac.*
Les Anglois, WITWOL. *Geſn.* WIDWOL. *Aldrov.*

Il eſt à peu près de la groſſeur d'un *Merle*. Sa longueur depuis le bout du bec juſqu'à celui de la queue eſt de neuf pouces ſix lignes, & juſqu'à celui des ongles de huit pouces trois lignes. Son bec depuis ſon bout juſqu'aux coins de la bouche a treize lignes de long; ſa queue trois pouces quatre lignes; ſon pied neuf lignes; celui du milieu des trois doigts antérieurs, joint avec l'ongle, dix lignes & demie; l'extérieur neuf lignes; l'intérieur ſept lignes & demie; & celui de derriere huit lignes. Il a ſeize pouces huit lignes de vol; & ſes aîles, lorſqu'elles ſont pliées, s'étendent juſqu'aux trois quarts de la longueur de la queue. La tête, la gorge, le col, la partie

Craſſitie *Merulam* circiter æquat. Ipſius longitudo ab apice roſtri ad caudam extremam novem pollices & ſex lineas explet, & ad extremos ungues octo pollices cum tribus lineis. Roſtrum ab ipſius apice ad oris angulos tredecim lineas longum eſt; cauda tres pollices cum quatuor lineis; pes novem lineas; trium digitorum anticorum medius cum ungue decem cum ſemi lineas; extimus lineas novem; intimus ſeptem cum ſemi lineas; poſticus autem octo lineas. Alis expanſis, extremitates majorum remigum ſexdecim pollicum & octo linearum intervallo diſtant; alæ verò complicatæ

ad tres quartas longitudinis caudæ partes protenduntur. Caput, guttur, collum, dorsi partem supremam, pectus, ventrem, latera & crura vestiunt pennæ elegantissimè luteæ. Tectrices caudæ inferiores & pennæ alas subtus tegentes concolores. Dorsi infima pars, uropygium & superiores caudæ tectrices similiter luteæ, sed ad olivaceum nonnihil vergentes. In utroque capitis latere macula est nigra, rostrum inter & oculum sita. Scapulares pennæ nigro variegantur & luteo ad olivaceum vergente. Alarum tectrices superiores penitùs nigræ, exceptis tamen majoribus à corpore remotioribus, quæ apicibus donantur pallidè luteis. Remiges nigræ: majores & minorum aliquot, à secunda scilicet ad decimam-quartam usque inclusivè, margine donantur exteriore albâ, quæ margo in quibusdam est strictissima: à quinta ad decimam-septimam usque inclusivè margine candidâ in apice prædictæ sunt: à decima-octava tandem ad vigesimam usque inclusivè strictiore margine ex albo ad luteum inclinante similiter terminantur. Remix

supérieure du dos, la poitrine, le ventre, les côtés, les jambes, les couvertures du dessous de la queue & celles du dessous des aîles sont d'un très-beau jaune. La partie inférieure du dos, le croupion & les couvertures du dessus de la queue sont de la même couleur, mais qui tire un peu sur l'olive. De chaque côté de la tête, entre le bec & l'œil, est une tache noire. Les plumes scapulaires sont variées de noir & de jaune tirant sur l'olive. Les couvertures du dessus des aîles sont entiérement noires, excepté les plus grandes les plus éloignées du corps, qui sont terminées de jaune pâle. Les plumes des aîles sont noires: les grandes & une partie des moyennes, sçavoir depuis la seconde jusqu'à la quatorziéme inclusivement, sont bordées extérieurement de blanc; cette bordure est fort étroite dans quelques-unes: depuis la cinquiéme jusqu'à la dix-septiéme inclusivement elles sont terminées d'une bordure blanche: & depuis la dix-huitiéme jusqu'à la vingtiéme inclusivement elles sont pareillement terminées d'une petite bordure d'un blanc tirant sur le jaune. La premiere de ces plumes est très-courte; la troisiéme est la plus longue de tou-

tes. La queue eſt compoſée de douze plumes : les deux du milieu ſont d'un verd-d'olive à leur origine ; le reſte de leur longueur eſt noir & terminé par un petit point jaune : toutes les latérales ſont noires à leur origine & terminées de jaune ; cette derniere couleur s'étend d'autant plus loin vers l'origine de la plume, qu'elle eſt plus extérieure. L'iris des yeux eſt rouge. Le bec eſt de la même couleur. Les pieds ſont d'une couleur de plomb ; & les ongles noirâtres.

La *femelle* différe du *mâle* par ſes couleurs. La tête, la partie ſupérieure du col, le dos & le croupion ſont d'un verd-d'olive tirant ſur le jaune. Les couvertures du deſſus de la queue ſont d'un jaune tirant un peu ſur l'olive. Les plumes ſcapulaires ſont d'un verd-d'olive du côté extérieur & brunes du côté intérieur. De chaque côté de la tête, entre le bec & l'œil, eſt une tache brune. La gorge & la partie inférieure du col ſont d'un gris-blanc varié de petites lignes longitudinales, tirant ſur le brun. La poitrine & le ventre ſont d'un blanc ſale, chaque plume ayant une bande longitudinale, d'un gris-brun, qui s'étend ſelon la longueur de ſa tige. Les côtés ſont couverts de

prima breviſſima ; tertia omnium longiſſima. Cauda duodecim conſtat rectricibus, quarum binæ intermediæ ſunt in exortu viridi-olivaceæ, in reliqua longitudine nigræ, punctulo luteo apice notatæ : laterales omnes in exortu nigræ, apice luteæ ; qui color luteus eò magìs versùs pennæ exortum protenditur, quò rectrix ſit exterior. Oculorum irides rubræ. Roſtrum eodem colore tinctum. Pedes plumbei ; ungues verò nigricantes.

Fœmina coloribus à *mare* diſcrepat. Caput, pars colli ſuperior, dorſum & uropygium pennis veſtiuntur viridi-olivaceis ad luteum vergentibus. Tectrices caudæ ſuperiores ex luteo ad olivaceum nonnihil inclinant. Scapulares pennæ ſunt in latere exteriore viridi-olivaceæ, in interiore fuſcæ. In utroque capitis latere, roſtrum inter & oculum, macula eſt fuſca. Guttur & collum inferius cinereo-alba, lineolis longitudinalibus, ad fuſcum vergentibus variegata. Pectus & ventrem cooperiunt pennæ ſordidè albæ, tæniâ longitudinali, griſeo-fuſcâ, ſecundùm ſcapi longitudinem ductâ, notatæ.

Quæ latera obtegunt, luteæ sunt, & tæniâ similiter longitudinali, griseo-fuscâ, secundùm scapi longitudinem protensâ, donantur. Quæ crura vestiunt, griseo-fuscæ, apicibus luteis. Inferiores caudæ tectrices & pennæ alas subtus tegentes eleganter luteæ : alarum tectrices superiores minores fuscæ, viridi-olivaceo terminatæ : majores corpori viciniores pariter fuscæ, aliquid viridi-olivacei admixtum habentes : à corpore remotiorum primores in latere exteriore nigricantes, marginibus cinereis, apicibus pallidè luteis, in latere verò interiore candidæ, apicibus pariter pallidè luteis : sequentes nigricantes, ad marginem exteriorem cinereæ & pallidè luteo terminatæ. Alarum remiges fuscæ, secundæ, tertiæ & quartæ oris exterioribus candidis : sex sequentium, à quinta scilicet ad decimam usque inclusivè, oris exterioribus cinereis, apicis margine candidâ : sex rursus sequentes, ab undecima scilicet ad decimam-sextam usque inclusivè, in latere exteriore maximâ parte ex cinereo ad olivaceum vergunt, &, ut præcedentes, plumes jaunes, qui ont pareillement chacune une bande longitudinale, d'un gris-brun, étendue selon la longueur de leur tige. Celles qui couvrent les jambes sont d'un gris-brun, & terminées de jaune. Les couvertures du dessous de la queue & celles du dessous des aîles sont d'un beau jaune : les petites du dessus sont brunes & terminées de verd-d'olive : les grandes les plus proches du corps sont pareillement brunes & mêlées d'une légere teinte de verd-d'olive : les premieres des plus éloignées du corps sont noirâtres du côté extérieur, bordées de cendré & terminées de jaune pâle ; & du côté intérieur elles sont blanches & terminées aussi de jaune pâle : & les suivantes sont noirâtres, bordées extérieurement de cendré & terminées pareillement de jaune pâle. Les plumes des aîles sont brunes ; le bord extérieur de la seconde, de la troisiéme & de la quatriéme est blanc : les six suivantes, sçavoir depuis la cinquiéme jusqu'à la dixiéme inclusivement, ont leur bord extérieur cendré, & sont bordées de blanc par le bout : les six autres, sçavoir depuis la onziéme jusqu'à la seiziéme inclusivement, ont une grande partie de leur côté extérieur d'un cendré

tirant sur l'olive, & sont, comme les précédentes, bordées de blanc par le bout : enfin les quatre dernieres sont d'un verd-d'olive du côté extérieur & brunes du côté intérieur. La queue est composée de douze plumes : les deux du milieu sont d'un verd-d'olive, excepté leur bout, qui tire sur le noirâtre & est bordé de jaune ; leur tige est pareillement noirâtre : toutes les latérales sont d'un verd-d'olive à leur origine, noirâtres vers le bout & terminées de jaune ; cette derniere couleur s'étend d'autant plus loin vers l'origine de la plume, mais du côté intérieur seulement, que la plume est plus extérieure : de plus le bord intérieur de toutes les latérales est jaune. Le bec est rouge à sa bâse & jaune vers le bout. Les pieds sont plombés ; & les ongles noirâtres. Il se nourrit d'*Insectes* & de *Bayes* : il mange beaucoup de *Cerises*. *Du cabinet de M. de Reaumur.*

apicis margine candidâ præditæ sunt : quatuor tandem corpori finitimæ in latere exteriore viridi-olivaceæ, in interiore fuscæ. Duodecim rectricibus cauda constat : binæ intermediæ sunt viridi-olivaceæ, excepto tamen apice ad nigricantem colorem inclinante, & margine luteâ prædito ; scapis nigricantibus quoque donantur : laterales omnes sunt in exortu viridi-olivaceæ, versùs apicem nigricantes & luteo terminatæ ; qui color luteus eò magìs versùs pennæ exortum protenditur, sed ad latus tantùm interius, quò rectrix fit exterior : margines insuper lateralium omnium interiores lutescunt. Rostrum basi rubrum, apice luteum. Pedes plumbei ; ungues verò nigricantes. *Insectis* & *Baccis* victitat : *Cerasis* delectatur. *Ex museo Realmuriano.*

** 59. LE LORIOT DE LA COCHINCHINE.

Voyez Pl. XXXIII. Fig. 1.

Turdus luteus ; tæniâ ab angulo ad angulum oris nigrâ, per oculos & summum caput ductâ, ferri equini figuræ æmulâ ; rectricibus nigris, apice luteis . . . . ORIOLUS COCHINSINENSIS.

On l'appelle à la Cochinchine COULIAVAN.

Crassitie præcedentem circiter æmulatur. Ipsius longitudo ab apice rostri ad caudam extremam decem pollices æquat, & ad extremos ungues octo pollices & tres lineas. Rostrum ab ipsius apice ad oris angulos usque quatuordecim lineas longum est; cauda tres pollices cum novem lineis; pes octo cum semi lineas; & trium digitorum anticorum medius cum ungue decem lineas: laterales paulò sunt breviores; & posticus anticorum intimum longitudine adæquat. Ab extremo ad extremum alarum extensarum distantia est unius pedis & quinque pollicum; alæ verò complicatæ tres circiter quartas longitudinis caudæ partes attingunt. Per universum corpus pennis vestitur eleganter luteis, exceptâ tamen tæniâ nigrâ, ab angulo ad angulum oris protensâ, per oculos & summum caput ductâ: quæ tænia majorem in medio latitudinem obtinet, apicibus ipsius binis in acutum desinentibus; ita ut ferri equini figuram circiter emuletur. Alarum remiges sunt nigræ: ex minoribus tamen aliquot exiguâ maculâ flavicante terminantur. Caudam compo-

Il est à peu près de la grosseur du précédent. Sa longueur depuis le bout du bec jusqu'à celui de la queue est de dix pouces, & jusqu'à celui des ongles de huit pouces trois lignes. Son bec depuis son bout jusqu'aux coins de la bouche a quatorze lignes de long; sa queue trois pouces neuf lignes; son pied huit lignes & demie; & celui du milieu des trois doigts antérieurs, joint avec l'ongle, dix lignes: les latéraux sont un peu plus courts; & celui de derriere est de la même longueur que l'intérieur de ceux de devant. Il a un pied cinq pouces de vol; & ses aîles, lorsqu'elles sont pliées, s'étendent environ jusqu'aux trois quarts de la longueur de la queue. Tout son corps est couvert de plumes d'un très-beau jaune, si l'on en excepte une bande noire, qui s'étend d'un coin de la bouche à l'autre, en passant par les yeux & par le sommet de la tête: cette bande est plus large dans son milieu, & ses deux bouts se terminent en pointe; de sorte qu'elle a à peu près la figure d'un fer à cheval. Les plumes de l'aîle sont noires: quelques-unes des moyennes sont terminées par une petite tache jaunâtre. La queue est composée de douze plumes

noires & terminées de jaune : cette couleur n'occupe que le bout dans les deux plumes du milieu, & dans les latérales elle s'étend d'autant plus loin vers leur origine, que la plume eſt plus extérieure ; de ſorte que la plus extérieure de chaque côté eſt jaune dans preſque la moitié de ſa longueur. Le bec & les ongles ſont jaunâtres ; & les pieds ſont noirs.

La *femelle* différe du *mâle* en ce qu'elle eſt d'un jaune plus pâle, & ce qu'elle a de noir eſt beaucoup moins foncé.

On les trouve à la *Cochinchine*, d'où ils ont été apportés à *M. de Reaumur* par *M. Poivre*.

nunt duodecim rectrices nigræ, apice luteæ : color autem luteus duarum intermediarum apicem tantùm occupat, in lateralibus verò eò magìs versùs ipſarum exortum protenditur, quò rectrix fit exterior ; ita ut utrinque extima mediâ ferè longitudinis parte lutea ſit. Roſtrum, ungueſque flavicantes ; pedes verò nigri.

Fœmina à *mare* differt colore luteo multò pallidiore, & nigro multò minùs ſaturato.

Habitant in *Cochinſina*, unde in *muſeum Realmurianum* à *D. Poivre* allati ſunt.

60. Le Loriot des Indes.

Turdus luteus ; tæniâ ab angulo ad angulum oris cœruleâ, per oculos & ſummum caput ductâ ; rectricibus luteis, tæniâ tranſversâ cœruleâ notatis..... Oriolus Indicus.

Chlorio Indicus. *Aldrov. Avi. Tom. I. pag.* 862, *in qua hujus icon non ſatis accurata.*

Jonſt. Avi. pag. 80. *hujus icon ab Aldrovando mutuata Tab.* 41, *ſub titulo*, Picus Chlorio Indicus.

Il eſt à peu près de la même groſſeur & de la même grandeur que le précédent, excepté ſa queue, qui ne paroît pas auſſi longue. Tout ſon corps, ſçavoir la tête, la gorge, le col, le dos, le croupion, la poitrine, le ventre, les côtés, & les

Præcedentem magnitudine & craſſitie circiter æquat ; attamen non videtur habere caudam ita longam. Per univerſum corpus, caput ſcilicet, guttur, collum, dorſum, uropygium, pectus, ventrem, latera & crura, luteus

luteus est. Pennæ scapulares, quæ alas superne & infernè cooperiunt, tectricesque caudæ superiores & inferiores concolores. Ab angulo ad angulum oris tænia protenditur cœrulea, per oculos & summum caput ducta. Alarum remiges sunt luteæ, majusculis maculis cœruleis, longitudinalibus variæ. Rectrices similiter luteæ, tæniâ transversâ, cœruleâ circa medium notatæ. Rostrum, pedesque insigniter rubri. Habitat in *India Orientali*.

jambes, est d'un beau jaune. Les plumes scapulaires, les couvertures du dessus & du dessous des aîles & celles du dessus & du dessous de la queue sont de la même couleur. Il a sur la tête une bande bleue, qui s'étend d'un coin de la bouche à l'autre, en passant par les yeux & par le sommet de la tête. Les plumes des aîles sont jaunes, & variées d'assez grandes taches longitudinales, bleues. Celles de la queue sont pareillement jaunes, & marquées vers leur milieu d'une bande transversale, bleue. Le bec & les pieds sont d'un fort beau rouge. On le trouve aux *Indes Orientales*.

** 61. Le Loriot de Bengale.

Turdus luteus; capite nigro; rectricibus luteis, duabus intermediis ultimâ medietate nigris, proximè sequenti maculâ nigrâ interiùs notatâ . . . . Oriolus Bengalensis.

Loriot à tête noire des Indes. *Edwards. Tom. II. pag. LXXVII; avec une figure exacte Pl. 77.*

Etourneau jaune de Bengale. *Alb. Tom. II. pag. 27; avec une mauvaise figure Pl. 41. (C'est peut-être la femelle de cette espece).*

Les Anglois l'appellent Yellow Starling from Bengall. *Alb.*

Merulæ crassitie cedit. Ipsius longitudo ab apice rostri ad caudam extremam octo pollices & novem lineas æquat, & ad extremos ungues sex pollices cum octo

Il n'est pas si gros que le *Merle*. Sa longueur depuis le bout du bec jusqu'à celui de la queue est de huit pouces neuf lignes, & jusqu'à celui des ongles de six pouces huit lignes.

Son bec depuis ſon bout juſqu'aux coins de la bouche a quatorze lignes de long ; ſa queue trois pouces quatre lignes ; ſon pied dix lignes & demie ; celui du milieu des trois doigts antérieurs, joint avec l'ongle, neuf lignes & demie ; l'intérieur huit lignes & demie ; l'extérieur ſept lignes ; & celui de derriere eſt de la même longueur que l'intérieur de ceux de devant. Il a quinze pouces de vol ; & ſes aîles, lorſqu'elles ſont pliées, s'étendent juſqu'à un pouce de diſtance du bout de la queue. La tête & la gorge ſont d'un très-beau noir. Le col, le dos, le croupion, les plumes ſcapulaires, la poitrine, le ventre, les côtés, les jambes, les couvertures du deſſus & du deſſous de la queue & celles du deſſous des aîles ſont d'un très-beau jaune. Les petites couvertures du deſſus des aîles & les grandes les plus proches du corps ſont de la même couleur : les grandes les plus éloignées du corps ſont noires du côté extérieur depuis leur origine juſque vers la moitié de leur longueur ; le reſte eſt jaune, ainſi que tout le côté intérieur. L'aîle eſt compoſée de vingt plumes jaunes à leur origine, & noires dans le reſte de leur longueur :

lineis. Roſtrum ab ipſius apice ad oris angulos quatuordecim lineas longum eſt; cauda tres pollices & quatuor lineas; pes decem cum ſemi lineas ; trium digitorum anticorum medius cum ungue novem cum ſemi lineas ; intimus octo cum ſemi lineas ; extimus ſeptem lineas; poſticus autem anticorum intimum longitudine æmulatur. Alis expanſis, extremitates majorum remigum quindecim pollicum intervallo diſtant ; alæ verò complicatæ caudam extremam, exceptâ unius pollicis diſtantiâ, pertingunt. Caput & guttur veſtiunt pennæ ſplendidè nigræ. Quæ collum, dorſum, uropygium, pectus, ventrem, latera & crura cooperiunt, ſicut & ſcapulares pennæ, quæ caudam ſuperne & infernè obtegunt, alarumque tectrices inferiores, elegantiſſimo tinguntur luteo. Alarum tectrices ſuperiores minores, ſicut & majores corpori viciniores, concolores : majores à corpore remotiores in latere exteriore ab exortu ad mediam circiter longitudinem uſque nigræ, in reliqua longitudine luteæ, in latere verò interiore penitùs luteæ.

Alam componunt viginti remiges in exortu luteæ, in reliqua longitudine nigræ : quinta & sexta exiguâ donantur margine luteâ, in latere exteriore versùs duas tertias longitudinis partes collocata : aliæ, à decima scilicet ad decimam-octavam usque inclusivè, luteo obliquè terminantur, sed in latere exteriore tantùm : binæ tandem corpori finitimæ sunt penitùs luteæ, exceptâ tamen lateris interioris medietate versùs apicem nigrâ. Duodecim rectricibus cauda constat : binæ intermediæ ab exortu ad mediam circiter longitudinem usque luteæ, alterâ medietate nigrâ, margine luteâ in apice præditâ : utrinque proximè sequens lutea, majusculâ maculâ nigrâ interiùs versùs apicem notata : & quatuor utrinque extimæ penitùs luteæ : duodecim autem rectricum scapi ab exortu ad mediam longitudinem usque albent. Oculorum irides avellaneæ. Rostrum rubrum. Pedes plumbeo colore tincti ; ungues verò nigricantes.

In illo ab *Albino* descripto guttur & collum inferius lutea erant, & minutis maculis longitudinalibus, fuscis

la cinquiéme & la sixiéme ont un petit bord jaune sur le côté extérieur vers les deux tiers de leur longueur : d'autres, sçavoir depuis la dixiéme jusqu'à la dix-huitiéme inclusivement, sont terminées obliquement de jaune du côté extérieur seulement : & les deux plus proches du corps sont entiérement jaunes, excepté la moitié de leur côté intérieur vers le bout, qui est noire. La queue est composée de douze plumes : les deux du milieu sont jaunes depuis leur origine jusque vers la moitié de leur longueur ; l'autre moitié est noire & bordée de jaune par le bout : celle qui les suit de chaque côté est jaune, & marquée d'une grande tache noire du côté intérieur vers le bout : & les quatre plus extérieures de chaque côté sont entiérement jaunes : la tige de ces douze plumes est blanche depuis son origine jusqu'à la moitié de sa longueur. L'iris des yeux est d'une couleur de noisette. Le bec est rouge. Les pieds sont d'une couleur de plomb ; & les ongles noirâtres.

Celui qu'a décrit *Albin* avoit la gorge & la partie inférieure du col d'un jaune varié de petites taches longitudinales, bru-

nes. C'eſt peut-être la femelle de cette eſpece.

On le trouve dans le Royaume de *Bengale*, d'où il a été apporté à *M.* l'*Abbé Aubry*, qui le conſerve dans ſon *cabinet*.

varia. An hujus ſpeciei fœmina?

Habitat in *Bengalenſi* regno, unde in *muſeum D. Aubry* allatus eſt.

62. Le Loriot a teste rayée.

Turdus luteo-rubeſcens; capite & collo inferiore nigricantibus, apicibus pennarum candicantibus; remigibus nigricantibus, oris exterioribus albis; rectricibus luteo-rubeſcentibus . . . . Oriolus capite striato.

Turdus ex nigro & luteo rubeſcens. *Barr. Ornith. Claſſ. III. Gen. XXXII. ſp.* 11.

Merula bicolor. *Aldrov. Avi. Tom. II. pag.* 624. *hujus icon non ſatis accurata pag.* 623.
Jonſt. Avi. pag. 75.

Merula bicolor Aldrovandi. *Willugh. Ornith. pag.* 144. *N°.* 1.
Raj. Syn. Avi. pag. 67. *N°.* 11.

Il eſt un peu moins gros & moins grand que le *Merle*. Il a auſſi le bec plus court; & ſa queue n'eſt pas ſi longue que celle du *Merle*. Ses pieds ſont courts; & ſes doigts ſont proportionnellement fort longs. La tête, la gorge & la partie inférieure du col ſont couvertes de plumes noirâtres, terminées de blanchâtre. La partie ſupérieure du col, le dos, le croupion & les couvertures du deſſus de la queue ſont d'un jaune-rougeâtre. La poitrine, le ventre, les côtés, les jambes & les couvertures du deſſous de la queue

Magnitudine & craſſitie paululùm *Merulæ* cedit. Roſtro donatur breviori. Cauda itidem quàm in *Merula* brevior eſt. Pedes breviuſculi; digiti verò, ſervatâ proportione, longi. Caput, guttur & collum inferius nigricant, apicibus pennarum candicantibus. Pars colli ſuperior, dorſum, uropygium & tectrices caudæ ſuperiores ex luteo rubeſcunt. Pectus, venter, latera, crura & tectrices caudæ inferiores eodem imbuuntur colore, ſed dilutiore. Alarum tectrices

nigricant, & marginibus candidis præditæ sunt. Remiges similiter nigricantes, oris exterioribus albis. Caudam componunt duodecim rectrices luteo-rubescentes. Rostrum pariter ex luteo rubescit. Pedes sunt lutei; ungues verò rubicundi. Locum in quo habitat, prorsus ignoro.

sont de la même couleur, mais plus claire. Les couvertures des aîles sont noirâtres, & bordées de blanc. Les plumes des aîles sont pareillement noirâtres, & ont leur bord extérieur blanc. La queue est composée de douze plumes d'un jaune-rougeâtre. Le bec est de la même couleur. Les pieds sont jaunes; & les ongles rouges. J'ignore entiérement quel pays il habite.

** 63. Le Jaseur de Boheme.

Turdus cristatus, avellaneo-vinaceus; uropygio cinereo; ventre cinereo-albo ad vinaceum vergente; tæniâ per oculos & gutture nigris; remigibus octo minoribus apice membranaceis; rectricibus apice luteis . . . . Bombycilla Bohemica.

Turdus cristatus, rostro brevi ad ortum lato, Europæus. *Klein. Avi. pag.* 70. *N°.* 34. *hujus icon non satis accurata pag.* 70.
Turdus cristatus aut Bohemicus. *Frisch. hujus icon accurata Tab.* 32.
Bombycilla. *Schwenck. Avi. Sil. pag.* 229.
Ampelis remigibus quibusdam apice membranaceo terminatis. *Faun. Suec. Linn. N°.* 179.
Ampelis. *Moehr. Avi. Gen.* 29.
Gnaphalus. *Gesn. Avi. pag.* 520.
Garrulus Bohemicus. *Gesn. Avi. pag.* 703., *in qua icon non satis accurata. Aldrov. Avi. Tom. I. pag.* 796. *hujus icon minimè accurata pag.* 798. *Linn. Syst. Nat. ed.* 6. *Gen.* 78. *sp.* 1.
Garrulus Bohemicus, vel Picæ glandariæ genus tertium. *Gesn. icon. Avi. pag.* 27, *in qua icon non satis accurata.*
Garrulus Bohemicus Gesneri, seu Ampelis Aldrovandi. *Jonst. Avi. pag.* 28. *hujus icon ab Aldrovando mutuata Tab.* 43, *sub titulo*, Picæ glandariæ genus.
Garrulus Bohemicus Gesneri, seu Ampelides Aldrovandi. *Charlet. Exer. pag.* 76. *N°.* 5.
Charlet. Onomast. pag. 68. *N°.* 5.
Garrulus Bohemicus Aldrovandi. *Willugh. Ornith. pag.* 90. *hujus icon ab Aldrovando mutuata Tab. XX.*

Raj. Syn. Avi. pag. 85. *Lit. A.*

Garrulus Bohemicus Aldrovandi & Geſneri; Bombycilla Schwenckfeldii; Galerita varia; Gallulus ſylveſtris; Zinzirella. *Rzac. Auct. Hiſt. nat. Pol. pag.* 381.

Fringilla criſtata, Xomotl dicta. *Klein. Avi. pag.* 98. *N°.* 11.

Avis Americana criſtata, Xomotl dicta. *Seb. Vol. II. pag.* 66. *hujus icon minùs accurata Tab. LXV. Fig.* 5.

Fullo Eberi & Peuceri. *Schwenck.*

Microphœnix Fabri, Paduani. *Schwenck.*

Incendiaria Nonnullorum. *Schwenck.*

Geay de Bohême. *Alb. Tom. II. pag.* 19; *avec une figure mal coloriée Pl.* 26.

Les Grecs l'appellent Γναφαλος. *Geſn. Schwenck.*

Les Italiens en quelques endroits, Becco-Frisone; *& en d'autres*, Galletto del bosco. *Aldrov.*

Les Oiſeleurs Boulonnois, Uccello del mondo novo. *Aldrov.*

Les Allemands, Zinzerelle. *Geſn. Aldrov.* Wipstertz. *Geſn. Schwenck.* Schnee-Vogel. *Schwenck.* Silk-Tail. *Raj.*

Les Allemands aux environs de Nuremberg, Beemerle. *Geſn.* Behemle. *Geſn. Aldrov. Schwenck. Rzac.*

Les Siléſiens, Schnee-Leschke; Seide-Schwantz. *Schwenck.* Seyden-Schwantz. *Geſn. Rzac. Friſch.*

Les Bohémiens, Brkoslaw. *Rzac.*

Les Polonois, Jedwabniczka; Jemiolucha. *Rzac.*

Les Flamands, Incineraria. *Aldrov.*

Les Suédois, Siden-Swantz. *Linn.*

Les Anglois, Bohemian Jay; Bohemian Chatterer. *Alb.*

Il eſt un peu plus gros que l'*Alouette hupée*. Sa longueur depuis le bout du bec juſqu'à celui de la queue eſt de ſept pouces trois lignes, & juſqu'à celui des ongles de ſix pouces dix lignes. Son bec depuis ſon bout juſqu'aux coins de la bouche a neuf lignes de long; ſa queue deux pouces trois lignes; ſon pied neuf lignes; & celui du milieu des trois doigts antérieurs, joint avec l'ongle, neuf lignes & demie: les laté-

Alaudam criſtatam craſſitie paulùlùm antecellit. Ipſius longitudo ab apice roſtri ad caudam extremam ſeptem pollices & tres lineas æquat, & ad extremos ungues ſex pollices & decem lineas. Roſtrum ab ipſius apice ad oris angulos uſque novem lineas longum eſt; cauda duos pollices cum tribus lineis; pes novem lineas; & trium digitorum anticorum medius cum ungue

novem cum semi lineas : laterales paulò sunt breviores ; & posticus anticorum intimum longitudine æmulatur. Ab extremo ad extremum alarum extensarum distantia est tredecim pollicum ; alæ verò complicatæ caudam ferè extremam attingunt. In universo corpore pennis vestitur serici instar molliſſimis. In summo capite pennæ cæteris longiores sunt, easque Avis, cristæ in modum, erigere potest. Quæ basin mandibulæ superioris & guttur obtegunt, sunt nigræ. In utroque capitis latere tænia extat concolor, ab exortu rostri circiter ad occipitium usque protensa, & per oculum ducta. Synciput eleganti tingitur castaneo ; qui color utrinque supra oculos protenditur. Summum caput, occipitium, collum, pectus & latera vestiunt pennæ avellaneo-vinaceæ. Genæ eodem imbuuntur colore, & aliquid castanei admixtum habent. Dorsi suprema pars, pennæ scapulares, alarumque tectrices superiores (exceptis tamen majoribus à corpore remotioribus) colore tinguntur avellaneo-vinaceo, sed quàm in pectore obscuriore. Pars dorsi infiraux sont un peu plus courts ; & celui de derriere est de la même longueur que l'intérieur de ceux de devant. Il a treize pouces de vol ; & ses aîles, lorsqu'elles sont pliées, s'étendent presque jusqu'au bout de la queue. Tout son corps est couvert de plumes douces comme de la soye. Celles du sommet de la tête sont plus longues que les autres ; & l'Oiseau peut les redresser en forme de hupe. Celles qui couvrent la bâse du demi-bec supérieur & la gorge sont noires. De chaque côté de la tête est une bande de la même couleur, qui s'étend depuis l'origine du bec jusque vers l'occiput, en passant par les yeux. Le synciput est d'un beau marron ; cette couleur s'étend de chaque côté au-dessus des yeux. Le sommet de la tête, l'occiput, le col, la poitrine & les côtés sont d'une couleur de noisette - vineuse. Les joues sont de la même couleur, & mêlées d'une légere teinte de marron. La partie supérieure du dos, les plumes scapulaires & les couvertures du dessus des aîles (excepté les grandes les plus éloignées du corps) sont d'une couleur de noisette - vineuse, mais plus sombre que celle de la poitrine. La partie inférieure du dos, le croupion & les couvertures du

deſſus de la queue ſont d'un joli cendré. Le haut du ventre & les jambes ſont d'un gris-blanc tirant ſur le vineux. Le bas-ventre eſt blanc. Les couvertures du deſſous de la queue ſont d'un beau-marron : celles du deſſous des aîles ſont d'un gris-blanc : les grandes du deſſus les plus éloignées du corps ſont noirâtres & terminées de blanc. Les grandes plumes des aîles ſont pareillement noirâtres : la troiſiéme & la quatriéme ſont terminées de blanc du côté extérieur ſeulement ; & les ſuivantes, ſçavoir depuis la cinquiéme juſqu'à la neuviéme incluſivement, ſont terminées de jaune auſſi du côté extérieur ſeulement : les moyennes ſont d'un cendré foncé ; leur bout eſt blanc du côté extérieur ſeulement, & leur tige eſt terminée par une petite membrane plate, oblongue & d'un rouge vif. La queue eſt compoſée de douze plumes cendrées à leur origine, enſuite noirâtres, & terminées de jaune éclatant. L'iris des yeux eſt rouge. Le bec ; les pieds & les ongles ſont noirs. Il ſe nourrit de fruits ; il mange ſur-tout beaucoup de *Raiſins* & de *Bayes* de *Genevrier*. On le trouve en *Bohême* & en différens cantons d'*Allemagne*. *Du cabinet de M. de Reaumur.*

ma, uropygium & ſuperiores caudæ tectrices ſunt eleganter cinereæ. Venter ſupremus & crura ex cinereo-albo ad vinaceum vergunt. Venter imus albet. Tectrices caudæ inferiores eleganter caſtaneæ : pennæ alas ſubtus tegentes cinereo-albæ : tectrices alarum ſuperiores majores à corpore remotiores nigricantes, apicibus albis. Remiges majores pariter nigricant : tertia & quarta albo terminantur, ſed in latere exteriore tantùm ; quæ ſequuntur, à quinta ſcilicet ad nonam uſque incluſivè, luteo ſunt terminatæ, ſed, ut ſuprà, in latere tantùm exteriore : minores ſunt ſaturatè cinereæ, apicibus in latere tantùm exteriore albis, & ſcapis donantur exiguâ membranâ planâ, oblongâ, coccineâ terminatis. Caudam componunt duodecim rectrices in exortu cinereæ, deinde nigricantes, apicibus ſplendidè luteis. Oculorum irides rubræ. Roſtrum, pedes, ungueſque nigri. Fructibus victitat ; *Uvis* præcipuè & *Juniperi Baccis* maximè delectatur. Habitat in *Bohemia* & variis *Germaniæ* regionibus. *Ex muſeo Realmuriano.*

64. Le

64. Le Jaseur de la Caroline.

Turdus cristatus, avellaneo-vinaceus; uropygio cinereo; ventre pallidè luteo; tæniâ per oculos nigrâ, marginibus albis; remigibus octo minoribus apice membranaceis; rectricibus apice luteis . . . . Bombycilla Carolinensis.

Turdus Garrulus Carolinienſis. *Klein. Avi. pag.* 70. *N°.* 35.
Caquantototl. *Fern. Hiſt. Nov. Hiſp. pag.* 55. *cap. CCXV.*
Raj. Syn. Avi. pag. 174.
Jaſeur de la Caroline. *Cateſb. Tom. I. pag.* 46; *avec une figure paſſable Pl.* 46.
Edwards. Glanur. pag. 66. *Chap. XXXII; avec une figure exacte Pl.* 242.
Les Anglois l'appellent Chatterer. *Catesb.* Chatterer of Carolina. *Edwards.*
Les Mexiquains, Caquantototl. *Fern. Raj.*

Præcedenti nonnihil craſſitie cedit. Ipſius longitudo ab apice roſtri ad caudam extremam ſex pollices & novem circiter lineas explet, & ad extremos ungues ſex pollices cum lineis binis. Roſtrum ab ipſius apice ad oris angulos uſque octo lineas longum eſt; cauda duos pollices cum tribus lineis; pes octo lineas; & trium digitorum anticorum medius cum ungue novem lineas: laterales paulò ſunt breviores; poſticus autem anticorum intimi longitudinem adæquat. Alæ complicatæ nonnihil ultra mediam caudæ longitudinem extenduntur. Supra baſin mandibulæ

Il eſt un peu moins gros que le précédent. Sa longueur depuis le bout du bec juſqu'à celui de la queue eſt d'environ ſix pouces neuf lignes, & juſqu'à celui des ongles de ſix pouces deux lignes. Son bec depuis ſon bout juſqu'aux coins de la bouche a huit lignes de long; ſa queue deux pouces trois lignes; ſon pied huit lignes; & celui du milieu des trois doigts antérieurs, joint avec l'ongle, neuf lignes: les latéraux ſont un peu plus courts; & celui de derriere eſt de la même longueur que l'intérieur de ceux de devant. Ses aîles, lorſqu'elles ſont pliées, s'étendent un peu au-delà de la moitié de la longueur de la queue. Au-deſſ-

ſus de la bâſe du demi-bec ſupérieur eſt une bande tranſverſale, noire, qui s'étend de chaque côté de la tête juſque vers l'occiput, en paſſant par les yeux. Cette bande eſt bordée deſſus & deſſous par une petite ligne blanche. Les plumes du ſommet de la tête ſont plus longues que les autres, & l'Oiſeau les redreſſe en forme de hupe ou les abaiſſe ſelon ſa volonté. La tête, la gorge & le col ſont d'une couleur de noiſette-vineuſe. La poitrine eſt d'une couleur beaucoup plus claire & preſque blanche. La partie ſupérieure du dos & les plumes ſcapulaires ſont d'une couleur de noiſette-vineuſe très-foncée. La partie inférieure du dos, le croupion & les couvertures du deſſus de la queue ſont d'un joli cendré clair. Le ventre, les côtés & les jambes ſont d'un jaune pâle. Les couvertures du deſſous de la queue ſont blanchâtres. Celles du deſſus des aîles ſont cendrées; il faut cependant en excepter les grandes les plus éloignées du corps, qui ſont noirâtres. Les plumes des aîles ſont d'un cendré foncé, & ont leur bord extérieur d'un cendré clair: les trois plus proches du corps ont leurs barbes intérieures blanches; & les huit ſuivantes ont leur tige ter-

ſuperioris tænia adeſt tranſverſa, nigra, in utroque capitis latere circiter ad occipitium uſque protenſa & per oculos ducta; quæ tænia ſuperne & infernè lineolâ donatur albâ, margines concolores efficiente. In ſummo capite pennæ ſunt cæteris longiores, eaſque, criſtæ in modum, erigit Avis aut illas ad libitum componit. Caput, guttur & collum colore tinguntur avellaneo-vinaceo. Pectus colore imbuitur dilutiore multò & ferè candido. Dorſi ſuprema pars & ſcapulares pennæ ſunt ſaturatiſſimè avellaneo-vinaceæ. Dorſum infimum, uropygium & tectrices caudæ ſuperiores eleganti cinereo diluto tinctæ. Venter, latera & crura pallidè flavent. Inferiores caudæ tectrices candicant. Pennæ alas ſuperne cooperientes cinereæ, exceptis tamen majoribus à corpore remotioribus nigricantibus. Alarum remiges ſaturatè cinereæ, oris exterioribus dilutè cinereis: tres corpori viciniores pinnulis donantur interioribus albis; octo proximè ſequentes ſcapis præditæ ſunt exiguâ membranâ planâ, oblongâ, coccineâ terminatis. Caudam

Fig. 2.

rle huppé du Cap de Bonne Espérance.

1. Mauvis. 2. Merle huppé du Cap de Bonne Espérance.

. Petit Merle hupé de la Chine .

Martinet del. et Sculp.

1. Merle de Montagne.

2. Petit Merle hupé de la Chine.

Sénégal. 3. Merle olive du Cap de Bonne Espérance.

Dessiné et gravé par Martinet

1. Rousserolle ou Roucherolle. 2. Merle du Sénégal. 3. Merle olive du Cap de Bonne Espérance.

Merle du Cap de Bonne Espérance.

Martinet del. et Sculp.

1. Grive de la Chine. 2. Merle du Cap de Bonne Espérance.

gascar. 3. Merle de l'Isle de Bourbon.

Martinet del. et Sculp.

1 Merle de Canada. 2 Merle doré de Madagascar. 3. Merle de l'Isle de Bourbon.

Madagascar. 3. Merle cendré des Indes.

Dessiné et Gravé par Martinet

1. Merle de Madagascar. 2. Merle cendré de Madagascar. 3. Merle cendré des Indes.

Fig. 1.

2. *Merle chauve des Philippines.*

Martinet del. et Sculp.

1. Merle des Philippines. 2. Merle chauve des Philippines.

Fig. 3

t Domingue . 3. Merle brun du Cap de bonne Espérance .

Dessiné et Gravé par Martinet

1. Merle de S.t Domingue. 2. Merle olive de S.t Domingue. 3. Merle brun du Cap de bonne Espérance.

Fig 2.

2. Mainate.

Martinet del. et Sculp.

1. Solitaire des Philippines.

2. Mainate.

3. Pie-grièche rayée de Cayenne.

Dessiné et Gravé par Martinet.

1 Palmiste. 2. Palmiste à Tête noire. 3. Pie-grièche rayée de Cayenne.

2. Merle verd d'Angola.

Dessiné et Gravé par Martinet.

1. Merle à collier du Cap de bonne Espérance.

2. Merle verd d'Angola.

Merle Olive des Indes.

3. Merle des Indes.

Martinet del. et Sculp.

1. Merle verd à longue queue du Sénégal.

2. Merle Olive des Indes.

3. Merle des Indes.

2. *Merle verd à tête noire des Moluques.*

Dessiné et Gravé par Martinet

1. Merle verd des Moluques.

2. Merle verd à tête noire des Moluques.

2. *Solitaire de Manille.*

Martinet del. et Sculp.

1. Loriot de la Cochinchine.

2. Solitaire de Manille.

componunt duodecim rectrices cinereo colore tinctæ, qui color sensim atque sensim fit saturatior, versùs uniuscujusque rectricis apicem procedendo; apex autem cujuslibet rectricis splendidè luteus est. Rostrum nigricans. Pedes, ungueſque nigri.

Fœmina à *mare* discrepat coloribus non ita splendentibus.

Habitant in *Carolina*.

minée par une petite membrane plate, oblongue & d'un rouge très-vif. La queue est composée de douze plumes d'un cendré, qui devient d'autant plus foncé, qu'il approche du bout de chaque plume, lequel est d'un jaune éclatant. Le bec est noirâtre. Les pieds & les ongles sont noirs.

La *femelle* différe du *mâle* par ses couleurs, qui sont moins vives.

On les trouve à *la Caroline*.

XXIII.

Genus Cotingæ. (1).

Hujus character est

Digiti quatuor, membranis destituti; tres scilicet antici, posticus unus; omnes circiter usque ad exortum discreti:

Crura ad calcaneum usque plumosa:

Rostrum rectum, superne convexum; basis latitudine crassitiem superante:

Mandibula superior apice utrinque emarginata.

(1) *Cotinga*, nomen Americanum, quibusdam hujus generis speciebus inditum.

XXIII.

Le genre du Cotinga. (1).

Son caractere est d'avoir

Quatre doigts, dénués de membranes; trois devant, un derriere; tous séparés environ jusqu'à leur origine:

Les jambes couvertes de plumes jusqu'au talon:

Le bec droit, convexe endessus, plus large qu'épais à sa bâse:

Les bords de la mandibule supérieure échancrés vers le bout.

(1) *Cotinga*, nom qu'on donne en Amérique à quelques especes de ce genre.

** 1. Le Cotinga.

Voyez Pl. XXXIV. Fig. 1.

Cotinga ſuperne ſplendidè cœrulea, infernè purpuro-violacea; remigibus, rectricibuſque nigris; oris exterioribus remigum minorum & rectricum cœruleis . . . . Cotinga.

Manakin blue à Poitrine pourpre. *Edwards. Glanur. pag.* 65. *Chap. XXXI; avec une aſſez bonne figure Pl.* 241.
Les Anglois l'appellent Purple-breasted blue Manakin. *Edwards.*

Il eſt à peu près de la groſſeur de la *petite Grive.* Sa longueur depuis le bout du bec juſqu'à celui de la queue eſt de huit pouces huit lignes, & juſqu'à celui des ongles de ſept pouces neuf lignes. Son bec depuis ſon bout juſqu'aux coins de la bouche a onze lignes de long; ſa queue deux pouces dix lignes; ſon pied dix lignes; & celui du milieu des trois doigts antérieurs, joint avec l'ongle, neuf lignes & demie: les latéraux ſont un peu plus courts; & celui de derriere eſt de la même longueur que l'extérieur de ceux de devant. Il a treize pouces dix lignes de vol; & ſes aîles, lorſqu'elles ſont pliées, s'étendent environ à la moitié de la longueur de la queue. La tête, la partie ſupérieure du col, le dos, le croupion, les couvertures du deſſus & du deſſous de la queue, les petites du deſſus

Turdum minorem craſſitie circiter æquat. Ipſius longitudo ab apice roſtri ad caudam extremam octo pollices & totidem lineas explet, & ad extremos ungues ſeptem pollices cum novem lineis. Roſtrum ab ipſius apice ad oris angulos undecim lineas longum eſt; cauda duos pollices cum decem lineis; pes decem lineas; & trium digitorum anticorum medius cum ungue novem cum ſemi lineas: laterales paulò ſunt breviores; & poſticus anticorum extimum longitudine æmulatur. Alis expanſis, extremitates majorum remigum tredecim pollicum & decem linearum intervallo diſtant; alæ verò complicatæ mediam circiter caudæ longitudinem attingunt. Caput, pars colli ſuperior, dorſum, uropygium,

latera, crura, pennæ caudam ſuperne & infernè tegentes, alarumque tectrices ſuperiores minores ſunt ſplendidiſſimè cœruleæ. Alarum margines, versùs articulum carpo humano reſpondentem, concolores. Guttur, collum inferius, pectus & venter eleganti tinguntur purpuro-violaceo. Hujus ſpeciei Avium aliquot tæniâ donantur in pectore tranſversâ, eodem ac dorſum cœruleo tinctâ, & maculis quibuſdam in parte colli inferiore ac ventre roſeis. Pennæ alas ſubtus tegentes ſunt nigræ, marginibus cœruleo-viridibus : tectrices alarum ſuperiores majores ſimiliter nigræ, marginibus exterioribus & ad apicem cœruleis. Remiges nigræ, oris exterioribus minorum cœruleis. Caudam componunt duodecim rectrices remigibus minoribus concolores. Roſtrum, pedes, ungueſque nigri. Habitat in *Braſilia*, unde miſſa ad *Sereniſſimum Principem de Craon*, qui *D. de Reaumur* dono dedit.

ſus de l'aîle, le bord de l'aîle vers le pli qui répond à celui du poignet, les côtés & les jambes ſont d'un bleu très-éclatant. La gorge, la partie inférieure du col, la poitrine & le ventre ſont d'un très-beau pourpre-violet. Quelques-uns ont à la poitrine une bande tranſverſale, du même bleu que celui du dos, & quelques taches couleur de roſe à la partie inférieure du col & au ventre. Les couvertures du deſſous de l'aîle ſont noires & bordées d'un bleu-verd ; les grandes du deſſus ſont auſſi noires & bordées de bleu extérieurement & à leur bout. Les plumes des aîles ſont noires, & le bord extérieur des moyennes eſt bleu. La queue eſt compoſée de douze plumes de la même couleur que les moyennes des aîles. Le bec, les pieds & les ongles ſont noirs. On le trouve au *Bréſil*, d'où il a été envoyé à *M. le Prince de Craon*, qui en a fait préſent à *M. de Reaumur*.

** 2. Le Cotinga des Maynas.

Voyez Pl. XXXIV. Fig. 2.

Cotinga ſplendidè cœrulea, cœruleo-Beryllino varians ; gutture ſaturatè violaceo ; remigibus fuſco-nigricantibus,

interiùs albis, oris exterioribus cœruleis; rectrice extimâ penitùs fusco-nigricante . . . . . COTINGA MAYNANENSIS.

Il est un peu plus petit que le *Mauvis*. Sa longueur depuis le bout du bec jusqu'à celui de la queue est de sept pouces quatre lignes, & jusqu'à celui des ongles de six pouces quatre lignes. Son bec depuis son bout jusqu'aux coins de la bouche a neuf lignes & demie de long; sa queue deux pouces dix lignes; son pied neuf lignes & demie; & celui du milieu des trois doigts antérieurs, joint avec l'ongle, neuf lignes : les latéraux sont un peu plus courts; & celui de derriere est de la même longueur que l'intérieur de ceux de devant. Il a treize pouces quatre lignes de vol; & ses aîles, lorsqu'elles sont pliées, s'étendent jusqu'aux deux tiers de la longueur de la queue. La tête & la partie supérieure du col sont couvertes de plumes fort étroites & assez longues, brunes à leur origine, & terminées de bleu éclatant, mais de façon qu'il n'y a que cette derniere couleur qui paroît, lorsque les plumes sont couchées les unes sur les autres. La gorge est d'un violet foncé. Le dos, le croupion, la partie inférieure du col, la poitrine, le ventre

Turdo Iliaco nonnihil crassitie cedit. Ipsius longitudo ab apice rostri ad caudam extremam septem pollices & quatuor lineas æquat, & ad extremos ungues sex pollices cum quatuor lineis. Rostrum ab ipsius apice ad oris angulos novem cum semi lineas longum est; cauda duos pollices & decem lineas; pes novem cum semi lineas; & trium digitorum anticorum medius cum ungue novem lineas : laterales paulò sunt breviores; posticus autem anticorum intimi longitudinem æquat. Ab extremo ad extremum alarum extensarum distantia est tredecim pollicum & quatuor linearum; alæ verò complicatæ ad duas tertias longitudinis caudæ partes usque protenduntur. Caput & collum superius vestiunt pennæ strictissimæ, longiusculæ, in exortu fuscæ, apice splendidè cœruleæ, ita tamen ut, dum pennæ aliæ aliis incumbunt, cœruleus color solus appareat. Guttur est saturatè violaceum. Dorsum, uropygium, pars colli inferior,

pectus, venter & latera pennis vestiuntur in exortu albis, dein violaceo-purpureis, apice splendidè cœruleis, ita ut, pennis aliæ aliis incumbentibus, nil nisi cœruleus color appareat. Caudæ tectrices superiores & inferiores concolores. Crura fusca. Alarum tectrices superiores minores eodem ac dorsum tinguntur cœruleo, attamen sunt in exortu fuscæ : majores in latere exteriore & apice cœruleæ, in latere interiore fusco-nigricantes : tectrices alarum inferiores fusco-nigricantes, cœruleo terminatæ, exceptis tamen majoribus candidis. Remiges majores fusco-nigricantes, oris exterioribus ab exortu pennæ ad mediam circiter longitudinem usque cœruleis, latere autem interiore in exortu albo ; quæ albedo eò magis versùs pennæ apicem protenditur, quò remix fit corpori vicinior : minores, exceptis quatuor corpori finitimis, concolores ; attamen oris exterioribus cœruleis per totam longitudinem præditæ sunt : quatuor tandem corpori viciniores sunt in latere exteriore & apice cœruleæ, in latere verò interiore fusco-

& les côtés sont couverts de plumes blanches à leur origine, ensuite d'un violet-pourpré, & terminées d'un bleu éclatant, de façon aussi qu'il n'y a que cette derniere couleur qui paroît, lorsque les plumes sont couchées les unes sur les autres. Les couvertures du dessus & du dessous de la queue sont de la même couleur. Les jambes sont brunes. Les petites couvertures du dessus des aîles sont du même bleu que le dos, & ont cependant leur origine brune : les grandes sont bleues du côté extérieur & à leur bout, & leur côté intérieur est d'un brun-noirâtre : celles du dessous sont d'un brun-noirâtre & terminées de bleu, excepté les plus grandes, qui sont blanches. Les grandes plumes de l'aîle sont d'un brun-noirâtre ; leur bord extérieur est bleu depuis leur origine jusque vers la moitié de leur longueur, & leur côté intérieur est blanc à leur origine, mais cette couleur s'étend d'autant plus loin, que la plume est plus proche du corps : les moyennes, si l'on en excepte les quatre plus proches du corps, sont de la même couleur ; mais leur bord extérieur est bleu dans toute la longueur de la plume : enfin les quatre plus voisines du corps sont bleues du côté

extérieur & à leur bout, & leur côté intérieur eſt d'un brun-noirâtre. La queue eſt compoſée de douze plumes : les deux du milieu ſont d'un brun-noirâtre dans leur milieu, & leurs bords, ainſi que leur bout, ſont bleus : les quatre ſuivantes de chaque côté ſont d'un brun-noirâtre, & ont leur bord extérieur bleu : & la plus extérieure de chaque côté eſt toute entiere d'un brun-noirâtre. Le bleu de cet Oiſeau, vu dans un certain jour, ſe change en un bleu d'Aigue-marine. Le bec eſt brun. Les pieds & les ongles ſont noirs. On le trouve dans le pays des *Maynas*, d'où il a été apporté à *M. de Reaumur* par *M. Godin*.

nigricantes. Cauda duodecim conſtat rectricibus, quarum binæ intermediæ ſunt in medio fuſco-nigricantes, marginibus & apice cœruleis : quatuor utrinque ſequentes fuſco-nigricantes, oris tantùm exterioribus cœruleis : utrinque tandem extima penitùs fuſco-nigricans. In illa Ave cœruleus color, pro varia ad lucem obverſione, cœruleo-Beryllino colore variat. Roſtrum fuſcum. Pedes, ungueſque nigri. Habitat in *Maynanenſi* regione, unde in *muſeum Realmurianum* allata eſt à *D. Godin*.

** 3. Le Cotinga de Cayenne.

Voyez Pl. XXXIV. Fig. 3.

Cotinga ſuperne nigra, apicibus pennarum cœruleo-Beryllinis, infernè cœruleo-Beryllina; gutture & collo inferiore purpuro-violaceis; remigibus, rectricibuſque nigris, oris exterioribus cœruleo-Beryllinis; rectrice extimâ penitùs nigrâ . . . . Cotinga Cayanensis.

Lanius Ococolin dictus. *Klein. Avi. pag.* 54. *N°* 6.
Avis de Ococolin dicta, ſpecies Pici. *Seb. Vol. II. pag.* 102. *hujus icon non ſatis accurata Tab. XCVI. Fig.* 3.
Quereiva. *Joan. de Laët. Nov. Orb. pag.* 557.
Jonſt. Avi. pag. 125.

Il eſt à peu près de la groſſeur du *Mauvis*. Sa longueur *Turdum Iliacum* craſſitie circiter æquat. Ipſius longitudo

tudo ab apice rostri ad caudam extremam octo pollices & tres lineas explet, & ad extremos ungues septem pollices cum tribus lineis. Rostrum ab ipsius apice ad oris angulos decem cum semi lineas longum est; cauda tres pollices; pes decem lineas; & trium digitorum anticorum medius cum ungue novem lineas: laterales paulò sunt breviores; posticus autem lateralium longitudinem nonnihil antecellit. Alis expansis; extremitates majorum remigum tredecim pollicum & octo linearum intervallo distant; alæ verò complicatæ mediam caudæ longitudinem attingunt. Pennæ caput, partem colli superiorem, dorsum & uropygium vestientes, sicut & tectrices caudæ superiores & inferiores, sunt in exortu nigræ, apice verò cœruleo-Beryllinæ, ita ut, dum pennæ aliæ aliis incumbunt, non multùm nigri appareat. Guttur & collum inferius splendidissimo tinguntur purpuro-violaceo. Pectus, venter & latera pennis vestiuntur, sicut in dorso, in exortu nigris, apice verò cœruleo-Beryllinis, ita tamen ut, dum pennæ aliæ aliis incum-

depuis le bout du bec jusqu'à celui de la queue est de huit pouces trois lignes, & jusqu'à celui des ongles de sept pouces trois lignes. Son bec depuis son bout jusqu'aux coins de la bouche a dix lignes & demie de long; sa queue trois pouces; son pied dix lignes; & celui du milieu des trois doigts antérieurs, joint avec l'ongle, neuf lignes: les latéraux sont un peu plus courts; & celui de derriere est tant soit peu plus long que ces derniers. Il a treize pouces huit lignes de vol; & ses aîles, lorsqu'elles sont pliées, s'étendent jusqu'à la moitié de la longueur de la queue. Les plumes qui couvrent la tête, la partie supérieure du col, le dos & le croupion, ainsi que les couvertures du dessus & du dessous de la queue, sont noires à leur origine & d'un bleu d'Aigue-marine à leur bout, de façon que, lorsque les plumes sont couchées les unes sur les autres, il paroît fort peu de noir. La gorge & la partie inférieure du col sont d'un pourpre-violet très-éclatant. La poitrine, le ventre & les côtés sont couverts de plumes, comme sur le dos, noires à leur origine & d'un bleu d'Aigue-marine à leur bout, mais de façon que le noir ne paroît point du tout, lors-

que les plumes ſont couchées les unes ſur les autres. Les plumes qui couvrent les jambes ſont noires & terminées de bleu d'Aigue-marine. Les couvertures du deſſus & du deſſous des aîles ſont de la même couleur, excepté les plus grandes, qui, ainſi que les plumes ſcapulaires, ſont noires & n'ont qu'une étroite bordure de ce bleu. Les plumes de l'aîle ſont noires : les grandes ſont bordées extérieurement & très-étroitement de bleu d'Aigue-marine depuis leur origine juſque vers la moitié de leur longueur ſeulement, & les moyennes ſont bordées de cette couleur dans toute la longueur de leur côté extérieur. La queue eſt compoſée de douze plumes noires : les deux du milieu ont la même bordure que les plumes de l'aîle, mais du côté extérieur & intérieur; les quatre ſuivantes de chaque côté n'ont cette bordure que du côté extérieur; & la plus extérieure de chaque côté eſt toute noire & ſans bordure. Le bec, les pieds & les ongles ſont noirs. On le trouve au *Bréſil* & à *Cayenne*, d'où il a été envoyé à *M. de Reaumur* par *M. des Eſſars.*

bunt, nulla appareat nigredo. Quæ crura obtegunt, ſunt nigræ, cœruleo-Beryllino terminatæ. Alarum tectrices ſuperiores & inferiores minores & mediæ concolores; majores verò, ſicut & ſcapulares pennæ, ſunt nigræ, & ſtrictiſſimâ margine cœruleo-Beryllinâ præditæ. Alarum remiges nigræ : majores oris exterioribus donantur ſtrictiſſimis, cœruleo-Beryllinis, ab exortu pennæ ad mediam circiter longitudinem uſque protenſis; minores verò marginibus concoloribus, in latere exteriore per totam longitudinem extenſis, præditæ ſunt. Caudam componunt duodecim rectrices nigræ, quarum binæ intermediæ, ſicut & remiges, oris donantur cœruleo-Beryllinis, ſed in utroque latere, exteriore ſcilicet & interiore; quatuor utrinque ſequentes marginibus cœruleo-Beryllinis in latere tantùm exteriore præditæ ſunt; utrinque tandem extima eſt penitùs nigra & margine cœruleo-Beryllinâ deſtituta. Roſtrum, pedes, ungueſque nigri. Habitat in *Braſilia* & *Cayana*, unde in *muſeum Realmurianum* miſſa à *D. des Eſſars.*

4. Le Cotinga du Mexique.

Cotinga cyaneo & subnigro in toto corpore varia . . . . .
COTINGA MEXICANA.

Caxcaxtototl. *Fern. Hist. Nov. Hisp. pag.* 46. *cap. CLVIII.*
Raj. Syn. Avi. pag. 167. *N°.* 16.
Les Mexiquains l'appellent CAXCAXTOTOTL ; *& quelques-uns*, HUEITZANATL. *Fern.*

Magnitudine *Sturnum* æmulatur. In toto corpore cyaneo, subnigroque colore variegatur. Caput habet parvum; oculos nigros, quorum irides luteæ sunt; rostrum quoque nigrum. Vivit in plagis temperatis, qualis est *Mexicensis*, aut paulò calidioribus.

Il est de la grandeur d'un *Etourneau*. Il est varié par tout le corps de bleu & de noirâtre. Sa tête est petite. Ses yeux sont noirs; & leur iris est jaune. Le bec est pareillement noir. Il vit dans des lieux tempérés, tel qu'est le *Méxique*, ou même dans des regions un peu plus chaudes.

** 5. Le Cotinga pourpre.

Voyez Pl. XXXV. Fig. 1.

Cotinga splendidè purpurea; remigibus albis, septem primoribus apice fuscis; rectricibus lateralibus interiùs roseis; tectricibus alarum majoribus longissimis, rigidis, carinatis . . . . CONTINGA PURPUREA.

Turdum minorem crassitie circiter æmulatur. Ipsius longitudo ab apice rostri ad caudam extremam septem pollices & sex lineas æquat, & ad extremos ungues sex pollices cum novem lineis. Rostrum ab ipsius apice ad oris angulos usque undecim lineas longum est; cauda duos

Il est à peu près de la grosseur de la *petite Grive*. Sa longueur depuis le bout du bec jusqu'à celui de la queue est de sept pouces six lignes, & jusqu'à celui des ongles de six pouces neuf lignes. Son bec depuis son bout jusqu'aux coins de la bouche a onze lignes de long; sa queue deux pouces cinq lignes;

ſon pied neuf lignes & demie; & celui du milieu des trois doigts antérieurs, joint avec l'ongle, neuf lignes : les latéraux ſont un peu plus courts; & celui de derriere eſt de la même longueur que l'extérieur de ceux de devant. Il a quatorze pouces trois lignes de vol; & ſes aîles, lorſqu'elles ſont pliées, s'étendent juſqu'aux trois quarts de la longueur de la queue. Tout ſon corps, ſçavoir la tête, la gorge, le col, le dos, le croupion, la poitrine, le ventre, les côtés, les plumes ſcapulaires & les couvertures du deſſus & du deſſous de la queue, eſt d'un pourpre très-éclatant; cependant l'origine de chaque plume eſt blanche; mais cette couleur ne paroît pas, lorſqu'elles ſont couchées les unes ſur les autres. Les couvertures du deſſus des aîles ſont de la même couleur : les plus grandes ſont très-longues, roides & courbées en goutiere; leurs barbes ſont détachées les unes des autres; & leur tige eſt blanche. Les jambes ſont de cette derniere couleur mêlée d'un peu de pourpre. Les couvertures du deſſous des aîles ſont tout-à-fait blanches. Les plumes des aîles ſont de la même couleur, excepté le bout des ſept premieres, qui eſt brun.

pollices & quinque lineas; pes novem cum ſemi lineas; & trium digitorum anticorum medius cum ungue novem lineas : laterales paulò ſunt breviores; & poſticus anticorum extimum longitudine adæquat. Ab extremo ad extremum alarum extenſarum diſtantia eſt quatuordecim pollicum & trium linearum; alæ verò complicatæ tres quartas longitudinis caudæ partes attingunt. In univerſo corpore, capite ſcilicet, gutture, collo, dorſo, uropygio, pectore, ventre, lateribus, ſcapularibus pennis & tectricibus caudæ ſuperioribus & inferioribus, ſplendidiſſimo tingitur purpureo; quælibet tamen penna in exortu albet; iſta autem albedo, pennis aliæ aliis incumbentibus, nullo modo apparet. Tectrices alarum ſuperiores concolores : majores ſunt longiſſimæ, rigidæ & carinatæ; ipſarum pinnulæ nequaquam inter ſe connectuntur; & ſcapi albent. Crura quoque alba, cum aliqua purpurei mixtura. Alarum tectrices inferiores penitùs albæ. Remiges concolores, exceptis ſeptem primorum apicibus fuſcis. Duodecim rectricibus cauda con-

ſtat : binæ intermediæ ſunt ſplendidè purpureæ : laterales omnes in latere exteriore concolores, in interiore verò roſeæ. Roſtrum griſeo-fuſcum. Pedes, ungueſque nigricantes. Habitat in *Cayana*, unde in *muſeum Realmurianum* miſſa à *D. des Eſſars.*

La queue eſt compoſée de douze plumes : les deux du milieu ſont d'un pourpre éclatant : toutes les latérales ſont de la même couleur du côté extérieur, & d'une couleur de roſe du côté intérieur. Le bec eſt d'un gris-brun. Les pieds & les ongles ſont noirâtres. On le trouve à *Cayenne*, d'où il a été envoyé à *M. de Reaumur* par *M. des Eſſars.*

** 6. Le Cotinga gris-pourpre.

Voyez Pl. XXXV. Fig. 2.

Cotinga è purpureo & cinereo varia; remigibus fuſcis, interiùs obliquè candidis; rectricibus fuſcis; tectricibus alarum majoribus longiſſimis, rigidis, carinatis . . . . . Cotinga cinereo-purpurea.

Præcedentem craſſitie circiter æquat. Ipſius longitudo ab apice roſtri ad caudam extremam ſeptem pollices & quinque lineas explet, & ad extremos ungues ſex pollices & novem lineas. Roſtrum ab ipſius apice ad oris angulos uſque decem cum ſemi lineas longum; cauda duos pollices cum quatuor lineis; pes novem cum ſemi lineas; & trium digitorum anticorum medius cum ungue novem lineas : laterales paulò ſunt breviores; poſti-

Il eſt à peu près de la groſſeur du précédent. Sa longueur depuis le bout du bec juſqu'à celui de la queue eſt de ſept pouces cinq lignes, & juſqu'à celui des ongles de ſix pouces neuf lignes. Son bec depuis ſon bout juſqu'aux coins de la bouche a dix lignes & demie de long; ſa queue deux pouces quatre lignes; ſon pied neuf lignes & demie; & celui du milieu des trois doigts antérieurs, joint avec l'ongle, neuf lignes : les latéraux ſont un peu plus courts; & celui de derriere eſt

de la même longueur que l'extérieur de ceux de devant. Il a quatorze pouces de vol; & ſes aîles, lorſqu'elles ſont pliées, s'étendent juſqu'aux trois quarts de la longueur de la queue. La tête, la gorge, le col, le dos, le croupion, les plumes ſcapulaires, les couvertures du deſſus de la queue, la poitrine, le ventre, les côtés & les jambes ſont variées de cendré & de pourpre. Les couvertures du deſſous de la queue ſont couleur de roſe. Celles du deſſous des aîles ſont blanches: celles du deſſus ſont des mêmes couleurs que le dos, excepté les plus grandes, qui ſont pourpres, & qui ont leur tige blanche. Ces dernieres ſont très-longues, roides & courbées en goutiere; leurs barbes ſont détachées les unes des autres. Les grandes plumes de l'aîle ſont brunes du côté extérieur & à leur bout, & blanches obliquement du côté intérieur depuis leur origine juſque vers les deux tiers de leur longueur: les moyennes ſont de la même couleur, excepté qu'elles ont le bord extérieur blanc. La queue eſt compoſée de douze plumes tout-à-fait brunes. Le bec eſt d'un gris-brun. Les pieds & les ongles ſont noirâtres. On le trouve à *Cayenne*, d'où il a été

cus autem anticorum extimi longitudinem æquat. Alis expanſis, extremitates majorum remigum quatuordecim pollicum intervallo diſtant; alæ verò complicatæ ad tres quartas longitudinis caudæ partes uſque protenduntur. Caput, guttur, collum, dorſum, uropygium, pennæ ſcapulares, tectrices caudæ ſuperiores, pectus, venter, latera & crura purpureo & cinereo variegantur. Inferiores caudæ tectrices roſeo colore tinguntur. Pennæ alas ſubtus tegentes albent. Alarum tectrices ſuperiores dorſo concolores, exceptis tamen majoribus purpureis, & ſcapo albo præditis: quæ pennæ purpureæ longiſſimæ ſunt, rigidæ & carinatæ; & ipſarum pinnulæ nullo modo inter ſe connectuntur. Remiges majores in latere exteriore & apice fuſcæ, in latere verò interiore ab ipſarum exortu ad duas circiter tertias longitudinis partes uſque obliquè candidæ: minores concolores, attamen oris exterioribus albis præditæ. Cauda duodecim conflatur rectricibus penitùs fuſcis. Roſtrum griſeo-fuſcum. Pedes, ungueſque nigricantes. Habitat

in *Cayana*, unde in *museum Realmurianum* missa est à *D. des Essars.*

envoyé à *M. de Réaumur* par *M. des Essars.*

7. Le Cotinga rouge.

Cotinga anteriùs fordidè rubra, posteriùs coccinea; vertice coccineo; remigibus obscurè rubris, ad apicem subnigris; rectricibus coccineis, apice nigris . . . . . Cotinga rubra.

Turdus totus ruber. *Klein. Avi. pag. 68. N°. 12.*
Fringillæ adfinis. *Moehr. Avi. Gen. 101.*
Avicula de Pipizton dicta. *Seb. Vol. I. pag. 92. hujus icon minùs accurata Tab. 57. Fig. 4.*
Oiseau rouge de Surinam. *Edwards. Tom. I. pag. XXXIX; avec une figure exacte Pl. 39.*

Crassitie *Coccothraustem nostratem* circiter æquat. Ipsius longitudo ab apice rostri ad caudam extremam septem circiter pollices explet, & ad extremos ungues sex pollices. Rostrum ab ipsius apice ad oris angulos novem lineas longum est; cauda duos pollices cum quinque lineis; pes septem cum semi lineas; & trium digitorum anticorum medius cum ungue septem lineas: laterales paulò sunt breviores; & posticus anticorum extimum longitudine æmulatur. Alæ complicatæ tertiam longitudinis caudæ partem non attingunt. Caput superius, dorsi pars infima, uropygium, venter imus, crura & tectrices

Il est à peu près de la grosseur de *notre Gros-bec.* Sa longueur depuis le bout du bec jusqu'à celui de la queue est d'environ sept pouces, & jusqu'à celui des ongles de six pouces. Son bec depuis son bout jusqu'aux coins de la bouche a neuf lignes de long; sa queue deux pouces cinq lignes; son pied sept lignes & demie; & celui du milieu des trois doigts antérieurs, joint avec l'ongle, sept lignes: les latéraux sont un peu plus courts; & celui de derriere est de la même longueur que l'extérieur de ceux de devant. Ses aîles, lorsqu'elles sont pliées, ne s'étendent pas tout-à-fait jusqu'au tiers de la longueur de la queue. Le dessus de la tête, la partie inférieure

du dos, le croupion, le bas-ventre, les jambes & les couvertures du deſſus & du deſſous de la queue ſont d'un rouge d'écarlate. Les côtés de la tête, la gorge, le col, la partie ſupérieure du dos, les plumes ſcapulaires, la poitrine & le haut du ventre ſont d'un rouge terni, plus ſombre aux parties ſupérieures du col & du dos qu'ailleurs, excepté autour du rouge éclatant de la tête, où il eſt encore plus obſcur. Les couvertures du deſſus des aîles ſont de ce même rouge terni; & cette couleur dégénére peu à peu en brunâtre à meſure qu'elle approche du bout de chaque plume. Les plumes des aîles ſont pareillement d'un rouge terni, qui dégénére de même en approchant du bout de chaque plume, qui eſt preſque noir. La queue eſt compoſée de douze plumes d'un rouge d'écarlate, terminées de noir. Le bec eſt d'un rouge terni. Les pieds & les ongles ſont d'un jaune ſale : de plus la partie poſtérieure des pieds eſt garnie de petits poils depuis le talon juſqu'aux doigts. On le trouve à *Surinam*.

caudæ ſuperiores & inferiores coccineo colore tinguntur. Caput ad latera, guttur, collum, dorſum ſupremum, pennæ ſcapulares, pectus & venter ſupremus ſordido imbuuntur rubro, in collo ſuperiore & dorſo ſupremo quàm in aliis corporis partibus obſcuriore, attamen circa ſummi capitis coccineum colorem adhuc magis obſcuro. Tectrices alarum ſuperiores ſordido quoque tinguntur rubro, qui color ſenſim atque ſenſim, versùs pennæ apicem procedendo, ad ſubfuſcum vergit. Remiges ſunt quoque ſordidè rubræ; ipſarum autem color gradatim fit obſcurior, versùs remigis apicem procedendo; apex verò ſubniger eſt. Caudam componunt duodecim rectrices coccineæ, apice nigræ. Roſtrum ſordidè rubrum. Pedes, ungueſque ſordidè flavi : pedes inſuper in parte poſteriore à calcaneo ad digitos uſque exiguis pilis obſiti ſunt. Habitat in *Surinamenſi* regione.

8. Le

8. Le Cotinga gris.

Cotinga superne cinerea, infernè alba, ad griseum dilutum vergens; tæniâ utrinque per oculos nigrâ; remigibus nigricantibus; rectricibus nigris, apice albis .... Cotinga cinerea.

Guiraru Nheengeta Brasilienſibus. *Marcgr. Hiſt. Br. pag.* 209, *in qua hujus icon minimè accurata.*
Jonſt. Avi. pag. 143. *hujus icon à Marcgravio mutuata Tab.* 59.
Guiraru Nheengeta Brasilienſis Marcgravii. *Raj. Syn. Avi. pag.* 166. *N°.* 5.
Oenanthe Americana Guiraru Nheengeta Brasilienſibus dicta Marcgravii. *Willugh. Ornith. pag.* 170.
Les Braſiliens l'appellent Guiraru Nheengeta. *Marcgr. Jonſt. Willugh. Raj.*

Turdum Iliacum magnitudine circiter æquat. Roſtrum habet plus dimidio pollice longum. Totum caput, guttur, collum, pectus, venter & latera pennis veſtiuntur albis, ad griſeum dilutum accedentibus. Tectrices caudæ inferiores concolores. In utroque capitis latere tænia extat oblonga, nigra, à roſtro versùs occipitium uſque protenſa, & per oculos ducta. Dorſum, uropygium & crura cinerea ſunt. Scapulares pennæ quoque cinereæ. Caudam ſuperne cooperientes albæ. Alarum tectrices ſuperiores, ſicut & remiges, nigricantes. Caudam componunt rectrices nigerrimæ, apicibus albis præditæ. Ocu-

Il eſt à peu près de la groſſeur du *Mauvis*. Son bec a plus d'un demi pouce de long. Toute la tête, la gorge, le col, la poitrine, le ventre & les côtés ſont couverts de plumes d'un blanc tirant ſur le gris clair. Les couvertures du deſſous de la queue ſont de la même couleur. De chaque côté de la tête eſt une bande noire, oblongue, qui s'étend depuis le bec juſque vers l'occiput, en paſſant par les yeux. Le dos, le croupion, les plumes ſcapulaires & les jambes ſont cendrées. Les couvertures du deſſus de la queue ſont blanches. Celles du deſſus des aîles & les plumes des aîles ſont noirâtres. La queue eſt compoſée de plumes d'un très-beau noir, & terminées de

blanc. La prunelle des yeux eſt noire ; leur iris eſt d'une belle couleur de Saphir. Le bec, les pieds & les ongles ſont noirs. On le trouve au *Bréſil.*

lorum pupilla nigra ; ipſorum irides Sapphirinæ. Roſtrum, pedes, ungueſque nigri. Habitat in *Braſilia.*

9. Le Cotinga tacheté.

Cotinga cinerea, nigricante & vireſcente admixtis ; capite obſcurè fuſco ; remigibus nigricantibus ; rectricibus cinereo & nigricante variis, viriditate admixtâ. (*Mas*).

Cotinga in toto corpore nigricans, fuſco & dilutè virenti admixtis. (*Fœmina.*) . . . . Cotinga nævia.

Guira-punga. *Piſon. Hiſt. Nat. pag.* 93, *in qua maris & fœminæ icones à Marcgravio mutuatæ.*

Guira-punga Braſilienſibus. *Marcgr. Hiſt. Br. pag.* 201, *maris & fœminæ icones peſſimæ pag.* 202.

Jonſt. Avi. pag. 137. *hujus icones à Marcgravio mutuatæ, maris Tab.* 59, *& fœminæ Tab.* 57, *ſub titulo*, Mituporanga.

Guira-punga Braſilienſibus Marcgravii. *Willugh. Ornith. pag.* 147, *maris icon à Marcgravio mutuata Tab. XXXVIII.*

Raj. Syn. Avi. pag. 166. *N°.* 4.

Les Portugais l'appellent Ave de Verano. *Marcgr. Jonſt. Willugh.*

Les Braſiliens, Guira-punga. *Marcgr. Jonſt. Willugh. Raj.*

Il eſt plus gros que la *Litorne* & même preſqu'auſſi gros qu'un *Pigeon*. Son bec a un pouce de long ; l'ouverture en eſt fort grande, & les coins de la bouche s'étendent juſque ſous les yeux. Sa queue eſt longue de trois pouces ; & ſes pieds de plus d'un pouce. Ses aîles, lorſqu'elles ſont pliées, ne s'étendent guères au-delà de l'origine de la queue. La tête eſt couverte de plumes d'un brun obſcur. Celles qui couvrent la

Turdum Pilarem magnitudine ſuperat & *Columbam* ferè adæquat. Roſtrum habet pollicem longum ; os amplum, quod aperire poteſt uſque ſub oculos ; caudam tres pollices longam ; pedes plus pollice longos. Alæ complicatæ ultra caudæ exortum non multùm protenduntur. Caput obſcurè fuſcis veſtitur pennis. Totum collum, guttur, dorſum, uropygium, pectus, venter, latera

& crura cinereis cooperiuntur pennis, quibus, potissimùm in dorso, nigricantes admixtæ sunt, ac in uropygio etiam virescentes. Scapulares pennæ & tectrices caudæ superiores & inferiores concolores. Sub gutture & in collo inferiore multas habet pollicem longas, propendentes particulas carneas, nigras, figurâ spiculi hastæ vel quasi ligulæ. Alarum tectrices superiores minores sunt nigræ; majores nigricantes, quibus obscurè virescentes admiscentur. Remiges quoque nigricant. Cauda rectricibus constat cinereo & nigricante variis, paucâ viriditate admixtâ. Oculorum irides è nigro cœruleſcunt. Rostrum, ungueſque nigri; pedes verò nigricantes.

gorge, le col, le dos, le croupion, la poitrine, le ventre, les côtés & les jambes, sont cendrées & mêlées, sur-tout sur le dos, de plumes noirâtres, & de quelques-unes verdâtres sur le croupion. Les plumes scapulaires & les couvertures du dessus & du dessous de la queue sont de la même couleur. Sous la gorge & à la partie inférieure du col pendent plusieurs appendices charnus, noirs, longs d'un pouce, & qui imitent par leur figure un fer de lance ou une espece d'éguillette. Les petites couvertures du dessus des aîles sont noires : les grandes sont noirâtres & mêlées de quelques-unes d'un verd obscur. Les plumes des aîles sont pareillement noirâtres. Celles de la queue sont variées de cendré & de noirâtre, & mêlées d'un peu de verd. L'iris des yeux est d'un noir tirant sur le bleu. Le bec & les ongles sont noirs; & les pieds noirâtres.

Fœmina magnitudine paululùm *mari* cedit. Ab illo quoque colore discrepat. Per universum corpus pennis vestitur nigricantibus, quibus fuscæ & dilutè virentes sunt mixtæ : magìs tamen fuscus est in dorso color; in gutture, collo inferiore, pectore & ventre magìs dilutè virens. Sub gutture & in col-

La *femelle* est un peu plus petite que le *mâle*. Elle en différe aussi par sa couleur. Tout son corps est couvert de plumes noirâtres, mêlées de quelques plumes brunes & de quelques autres d'un verdâtre clair : le brun domine sur le dos; & le verdâtre clair sur la gorge, la partie inférieure du col, la poitrine & le ventre. Elle n'a point

ſous la gorge ni à la partie inférieure du col ces appendices charnus, qui pendent ſous la gorge du *mâle*. Du reſte elle lui reſſemble aſſez.

Cet Oiſeau a la voix forte, & ſe fait entendre de très-loin; mais ce n'eſt qu'au milieu de l'été, ſçavoir aux mois de Décembre & de Janvier, & cela pendant cinq ou ſix ſemaines ſeulement : pendant les autres mois on ne l'entend point du tout. On le trouve au *Bréſil*.

lo inferiore propendentibus particulis caret carneis, quibus *mas* præditus eſt. Reliqua ut in *mare* ſe habent.

Fortem clamorem edit, ipſiuſque ſonus longè auditur. Clamat autem ſolùm mediâ æſtate, Decembre & Januario menſibus, per quinque aut ſex ſeptimanas; reliquis menſibus non auditur. Habitat in *Braſilia*.

10. Le Cotinga blanc.

Cotinga in toto corpore alba . . . . Cotinga alba.

Guira-panga. *Joan. de Laët. Nov. Orb. pag.* 557.
Jonſt. Avi. pag. 125.

Il eſt d'une grandeur moyenne. Tout ſon corps eſt couvert de plumes blanches. Il a la voix très-forte, & ſe fait entendre preſque à une demi-lieue. On le trouve au *Bréſil*.

Modicâ magnitudine donatur. In toto corpore albet. Stentoream habet vocem, quæ ad dimidiam pœnè leucam exauditur. Habitat in *Braſilia*.

SECTIO II.

Eæ quæ roſtro donantur horizontaliter baſi compreſſo & ferè triangulari.

HÆc ſectio unico conſtat genere, *Muſcicapæ* ſcilicet.

SECTION II.

Ceux dont le bec eſt comprimé horizontalement à ſa báſe & preſque triangulaire.

IL n'y a dans cette ſection qu'un ſeul genre, qui eſt celui du *Gobe-mouche*.

XXIV.

Genus Muscicapæ.

Hujus character est
Digiti quatuor, membranis destituti; tres scilicet antici, posticus unus; omnes circiter usque ad exortum discreti:
Crura ad calcaneum usque plumosa:
Rostrum rectum, horizontaliter basi compressum, ferè triangulare:
Mandibula superior apice utrinquè emarginata.

XXIV.

Le genre du Gobe-mouche.

Son caractere est d'avoir
Quatre doigts, dénués de membranes; trois devant, un derriere; tous séparés environ jusqu'à leur origine:

Les jambes couvertes de plumes jusqu'au talon:
Le bec droit, comprimé horizontalement à sa bâse, & presque triangulaire:
Les bords de la mandibule supérieure échancrés vers le bout.

** 1. Le Gobe-mouche.

Voyez Pl. XXXV. Fig. 3.

Muscicapa superne griseo-fusca, infernè albicans; collo inferiore & pectore maculis longitudinalibus griseo-fuscis insignitis; tectricibus alarum inferioribus dilutè rufescentibus; rectricibus griseo-fuscis . . . . Muscicapa.

Curruca subfusca. *Frisch. hujus icon non satis accurata Tab.* 22.
Currucis, seu Ficedulis cognata Avicula. *Gesn. Avi. pag.* 629, *in qua hujus icon non satis accurata.*
Gesn. icon. Avi. pag. 47, *in qua eadem icon.*
Sylvia pestilentialis. *Klein. Avi. pag.* 79. *N°.* 12.
Grisola vulgò dicta. *Aldrov. Avi. Tom. II. pag.* 737. *hujus icon minùs accurata pag.* 738.
Grisola Aldrovandi. *Willugh. Ornith. pag.* 153.
Raj. Syn. Avi. pag. 81. *N°.* 7.
Grisola ex cinereo fusca Aldrovandi. *Willugh. Ornith. pag.* 171. *N°.* 7.
Stoparola, aut Stoparolæ similis Aldrovandi. *Willugh. Ornith. pag.* 159.

Les Boulonnois l'appellent GRISOLA. *Aldrov. Willugh.*
Les Allemands aux environs de Strasbourg, BURSTNER. *Gesn.*

Il eſt à peu près de la groſſeur d'une *Fauvette*. Sa longueur depuis le bout du bec juſqu'à celui de la queue eſt de cinq pouces huit lignes, & juſqu'à celui des ongles de cinq pouces ſeulement. Son bec depuis ſon bout juſqu'aux coins de la bouche a huit lignes & demie de long; ſa queue deux pouces une ligne; ſon pied ſept lignes; & celui du milieu des trois doigts antérieurs, joint avec l'ongle, ſix lignes & demie: les latéraux ſont un peu plus courts; & celui de derriere eſt encore un peu plus court que ces derniers. Il a huit pouces huit lignes de vol; & ſes aîles, lorſqu'elles ſont pliées, s'étendent un peu au-delà de la moitié de la longueur de la queue. La partie ſupérieure de la tête eſt couverte de plumes d'un gris-brun, le milieu de chaque plume étant cependant plus obſcur. Le derriere & les côtés de la tête, la partie ſupérieure du col, le dos, le croupion & les couvertures du deſſus de la queue ſont d'un gris-brun. La gorge, la partie inférieure du col, la poitrine & les côtés ſont couverts de plumes blanchâtres, marquées chacune d'une bande d'un gris-brun, qui

Craſſitie *Currucam* circiter æmulatur. Ipſius longitudo ab apice roſtri ad caudam extremam quinque pollices & octo lineas æquat, & ad extremos ungues quinque tantùm pollices. Roſtrum ab ipſius apice ad oris angulos uſque octo cum ſemi lineas longum eſt; cauda duos pollices cum linea una; pes ſeptem lineas; & trium digitorum anticorum medius cum ungue ſex cum ſemi lineas: laterales paulò ſunt breviores; poſticus autem lateralibus nonnihil longitudine cedit. Alis expanſis, extremitates majorum remigum octo pollicum & totidem linearum intervallo diſtant; alæ verò complicatæ nonnihil ultra mediam caudæ longitudinem extenduntur. Partem capitis ſuperiorem cooperiunt pennæ griſeo-fuſcæ, in medio tamen obſcuriore colore tinctæ. Poſterior pars & latera capitis, pars colli ſuperior, dorſum, uropygium & tectrices caudæ ſuperiores ſunt griſeo-fuſcæ. Pennæ guttur, partem colli inferiorem, pectus & latera veſtientes albidæ, omnes tæniâ griſeo-

fuscâ, secundùm scapi longitudinem ductâ, notatæ. Quæ ventrem obtegunt, sicut & tectrices caudæ inferiores, albent: pennæ autem omnes istæ sunt in exortu cinereo-nigricantes, qui color, pennis aliæ aliis incumbentibus, nullo modo apparet. Crura, alarumque tectrices inferiores dilutè rufescunt. Alarum margines, versùs articulum carpo humano respondentem, eodem colore tinguntur. Tectrices alarum superiores minores sunt griseo-fuscæ: majores concolores, marginibus tamen in latere exteriore & apice candicantibus. Remiges griseo-fuscæ, oris interioribus albo-rufescentibus, & minorum tantùm margine exteriore candicante. Cauda duodecim conflatur rectricibus griseo-fuscis. Supra nares & versùs oris angulos quidam rigent exigui pili nigricantes, antrorsum versi, setarum instar rigidi. Rostrum nigricat, exceptâ basi mandibulæ inferioris candicante. Pedes, ungueque saturatè fusci. *Ex museo Realmuriano.*

s'étend selon la longueur de leur tige. Celles qui couvrent le ventre, ainsi que les couvertures du dessous de la queue, sont blanches: cependant toutes ces plumes sont à leur origine d'un cendré-noirâtre, mais cette couleur ne paroît pas, lorsque les plumes sont couchées les unes sur les autres. Les jambes & les couvertures du dessous des aîles sont d'un roussâtre clair. Le bord de l'aîle, vers le pli qui répond à celui du poignet, est de la même couleur. Les petites couvertures du dessus des aîles sont d'un gris-brun: les grandes sont de la même couleur, mais elles sont bordées de blanchâtre extérieurement & par le bout. Les plumes de l'aîle sont d'un gris-brun; leur bord intérieur est d'un blanc-roussâtre, & le bord extérieur des moyennes seulement est blanchâtre. La queue est composée de douze plumes d'un gris-brun. Au-dessus des narines & vers les coins de la bouche sont quelques petits poils noirâtres, tournés en-devant & roides comme des soyes. Le bec est noirâtre, excepté la bâse du demi-bec inférieur, qui est blanchâtre. Les pieds & les ongles sont d'un brun foncé. *Du cabinet de M. de Reaumur.*

** 2. LE GOBE-MOUCHE DE L'ISLE DE BOURBON.

Voyez le mâle Pl. XXXIX. Fig. 1.

Muſcicapa ſuperne fuſca, oris pennarum rufeſcentibus, inferne rufeſcens (*mas*) ſordidè alba (*fœmina*); rectricibus ſaturatè fuſcis, oris exterioribus dilutius fuſcis . . . . . MUSCICAPA BORBONICA.

Les Habitans de l'Iſle de Bourbon l'appellent TECTEC.

Il eſt un peu moins gros que le précédent. Sa longueur depuis le bout du bec juſqu'à celui de la queue eſt de quatre pouces neuf lignes, & juſqu'à celui des ongles de quatre pouces ſix lignes. Son bec depuis ſon bout juſqu'aux coins de la bouche a ſept lignes & demie de long; ſa queue un pouce dix lignes; ſon pied dix lignes; & celui du milieu des trois doigts antérieurs, joint avec l'ongle, ſix lignes & demie: les latéraux ſont un peu plus courts; & celui de derriere eſt preſque auſſi long que celui du milieu de ceux de devant. Il a ſept pouces quatre lignes de vol; & ſes aîles, lorſqu'elles ſont pliées, s'étendent un peu au-delà de la moitié de la longueur de la queue. La tête & la partie ſupérieure du col ſont brunes, & variées par petits points d'un peu de rouſſâtre, les bords de

Præcedenti nonnihil craſſitie cedit. Ipſius longitudo ab apice roſtri ad caudam extremam quatuor pollices & novem lineas æquat, & ad extremos ungues quatuor pollices cum ſex lineis. Roſtrum ab ipſius apice ad oris angulos ſeptem cum ſemi lineas longum eſt; cauda unum pollicem cum decem lineis; pes decem lineas; & trium digitorum anticorum medius cum ungue ſex cum ſemi lineas: laterales paulò ſunt breviores; poſticus autem anticorum intimi longitudinem ferè adæquat. Ab extremo ad extremum alarum extenſarum diſtantia eſt ſeptem pollicum & quatuor linearum; alæ verò complicatæ paulò ultra mediam caudæ longitudinem extenduntur. Caput & collum ſuperius fuſca ſunt, & pauco rufeſcente

Maynas. 3. Colinga de Cayenne.

Dessiné et Gravé par Martinet

1. Cotinga. 2. Cotinga des Maynas. 3. Cotinga de Cayenne.

ris-pourpre. 3. Gobe-Mouche.

Dessiné et Gravé par Martinet

1. Cotinga Pourpre 2. Cotinga gris-pourpre 3. Gobe-Mouche.

rufescente punctulatim variegata, cujuslibet scilicet pennæ marginibus, & præsertim apice, rufescentibus. Dorsum, uropygium, pennæ scapulares, quæ alas superne cooperiunt, tectricesque caudæ superiores similiter fuscæ, rufescente admixto, qui color rufescens uniuscujusque pennæ margines occupat. Guttur & collum inferius sordidè albent. Pectus, venter, latera, crura, tectrices caudæ inferiores & pennæ alas subtus tegentes rufescunt. Remiges fuscæ, oris exterioribus rufescentibus, interioribus eodem colore, sed dilutiore, tinctis; apicis margines quoque rufescunt. Caudam componunt duodecim rectrices saturatè fuscæ, oris exterioribus dilutiùs fuscis præditæ. Supra nares & versùs oris angulos exigui extant pili nigricantes, antrorsum versi & setarum instar rigidi. Rostrum, pedes, ungueſque fusci.

Fœmina à *mare* discrepat pectore, ventre, lateribus, cruribus, tectricibus caudæ inferioribus & pennis alas subtus cooperientibus sordidè albis, quæ partes in *mare* rufescunt.

chaque plume, & sur-tout la pointe, étant de cette couleur. Le dos, le croupion, les plumes scapulaires, les couvertures du dessus des aîles & celles du dessus de la queue sont pareillement brunes, & mêlées de roussâtre, qui occupe les bords de chaque plume. La gorge & la partie inférieure du col sont d'un blanc sale. La poitrine, le ventre, les côtés, les jambes, les couvertures du dessous de la queue & celles du dessous des aîles sont roussâtres. Les plumes des aîles sont brunes; leur bord extérieur est roussâtre, & l'intérieur est de la même couleur, mais plus claire : leur bout est aussi bordé de roussâtre. La queue est composée de douze plumes d'un brun foncé, & dont le bord extérieur est d'un brun plus clair. Au-dessus des narines & vers les coins de la bouche sont de petits poils noirâtres, tournés en-devant & roides comme des soyes. Le bec, les pieds & les ongles sont bruns.

La *femelle* différe du *mâle* en ce qu'elle a la poitrine, le ventre, les côtés, les jambes, les couvertures du dessous de la queue & celles du dessous des aîles d'un blanc sale, au lieu que ces parties sont roussâtres dans le *mâle*.

On les trouve à l'*Iſle de Bourbon*, d'où ils ont été envoyés à *M. de Reaumur* par *M. de Lanux*.

Habitant in *Borbonica Inſula*, unde in *muſeum Realmurianum* miſſæ ſunt à *D. de Lanux*.

** 3. LE GOBE-MOUCHE HUPÉ DE LA MARTINIQUE.

Voyez Pl. XXXVI. Fig. 2.

Muſcicapa criſtata, ſuperne fuſca, infernè cinerea; remigibus, rectricibuſque fuſcis, oris exterioribus remigum albidis . . . . MUSCICAPA MARTINICANA CRISTATA.

Il eſt un peu plus gros que *notre Gobe-mouche*. Sa longueur depuis le bout du bec juſqu'à celui de la queue eſt de ſix pouces, & juſqu'à celui des ongles de cinq pouces trois lignes. Son bec depuis ſon bout juſqu'aux coins de la bouche a ſept lignes de long; ſa queue deux pouces quatre lignes; ſon pied dix lignes; & celui du milieu des trois doigts antérieurs, joint avec l'ongle, huit lignes: les latéraux ſont un peu plus courts; & celui de derriere eſt de la même longueur que l'extérieur de ceux de devant. Il a huit pouces dix lignes de vol; & ſes aîles, lorſqu'elles ſont pliées, ne s'étendent pas tout-à-fait juſqu'à la moitié de la longueur de la queue. La tête, la partie ſupérieure du col, le dos, le croupion, les plumes ſcapulaires, les couvertures du deſ-

Muſcicapam noſtratem nonnihil craſſitie ſuperat. Ipſius longitudo ab apice roſtri ad caudam extremam ſex pollices æquat, & ad extremos ungues quinque pollices cum tribus lineis. Roſtrum ab ipſius apice ad oris angulos uſque ſeptem lineas longum; cauda duos pollices & quatuor lineas; pes decem lineas; & trium digitorum anticorum medius cum ungue octo lineas: laterales paulò ſunt breviores; & poſticus anticorum extimi longitudinem æmulatur. Ab extremo ad extremum alarum extenſarum diſtantia eſt octo pollicum & decem linearum; alæ verò complicatæ mediam caudæ longitudinem non attingunt. Caput, partem colli ſuperiorem, dorſum & uropygium veſtiunt

pennæ fuscæ. Scapulares, alarum tectrices superiores, quæque caudam superne obtegunt, concolores. Quæ summum caput cooperiunt, cæteras nonnihil longitudine excedunt, exiguamque cristam efformant; pennæ autem istæ sunt in exortu candidæ, apice verò fuscæ, ita tamen ut, dum pennæ aliæ aliis incumbunt, nulla appareat albedo. Guttur, pars colli inferior, pectus, venter, latera, crura, tectrices caudæ inferiores & pennæ alas subtus tegentes sunt cinereæ : color autem cinereus fit in ventre dilutior. Remiges fuscæ, oris exterioribus albidis. Cauda duodecim constat rectricibus penitùs fuscis. Supra nares & versùs oris angulos longiusculi extant pili nigricantes, antrorsum versi, setarum instar rigidi. Rostrum, ungueſque fusci; pedes verò cinerei. Habitat in *Martinica*, unde in *musæum D. Aubry* missa est.

sus des aîles & celles du dessus de la queue sont brunes. Les plumes du sommet de la tête sont un peu plus longues que les autres, & forment une petite hupe : ces plumes sont blanches à leur origine & brunes vers le bout, de façon cependant qu'il ne paroît rien de blanc lorsque les plumes sont couchées les unes sur les autres. La gorge, la partie inférieure du col, la poitrine, le ventre, les côtés, les jambes, les couvertures du dessous de la queue & celles du dessous des aîles sont cendrées : cette couleur est un peu plus claire au ventre qu'ailleurs. Les plumes des aîles sont brunes, & ont leur bord extérieur blanchâtre. La queue est composée de douze plumes tout-à-fait brunes. Au-dessus des narines & vers les coins de la bouche sont de longs poils noirâtres, tournés en-devant & roides comme des soyes. Le bec & les ongles sont bruns; & les pieds sont cendrés. On le trouve à *la Martinique*, d'où il a été envoyé à *M.* l'*Abbé Aubry*, qui le conserve dans son *cabinet*.

** 4. Le Gobe-mouche brun de la Martinique.

Voyez Pl. XXXVIII. Fig. 1.

Muſcicapa ſuperne ſaturatè fuſca, infernè cinerea, rufo maculata; gutture & tectricibus caudæ inferioribus rufis; rectricibus lateralibus fuſco & candido variis.... Muscicapa Martinicana fusca.

Il eſt un peu plus gros que le précédent. Sa longueur depuis le bout du bec juſqu'à celui de la queue eſt de ſix pouces ſix lignes, & juſqu'à celui des ongles de cinq pouces ſix lignes. Son bec depuis ſon bout juſqu'aux coins de la bouche a ſept lignes de long; ſa queue deux pouces ſix lignes; ſon pied ſept lignes & demie; & celui du milieu des trois doigts antérieurs, joint avec l'ongle, huit lignes: les latéraux ſont un peu plus courts; & celui de derriere eſt de la même longueur que l'extérieur de ceux de devant. Il a neuf pouces neuf lignes de vol; & ſes aîles, lorſqu'elles ſont pliées, s'étendent juſque vers la moitié de la longueur de la queue. La tête, la partie ſupérieure du col, le dos, le croupion, les plumes ſcapulaires, les couvertures du deſſus des aîles & celles du deſſus de la queue ſont d'un brun foncé. La gorge eſt d'un roux foncé. La partie inférieure du col & la

Præcedentem craſſitie paululùm antecellit. Ipſius longitudo ab apice roſtri ad caudam extremam ſex pollices & totidem lineas æquat, & ad extremos ungues quinque pollices cum ſex lineis. Roſtrum ab ipſius apice ad oris angulos ſeptem lineas longum eſt; cauda duos pollices & ſex lineas; pes ſeptem cum ſemi lineas; & trium digitorum anticorum medius cum ungue octo lineas: laterales paulò ſunt breviores; & poſticus anticorum extimum longitudine æmulatur. Alis expanſis, extremitates majorum remigum novem pollicum & totidem linearum intervallo diſtant; alæ verò complicatæ mediam versùs caudæ longitudinem extenduntur. Caput, pars colli ſuperior, dorſum & uropygium pennis veſtiuntur ſaturatè fuſcis. Scapulares pennæ, quæ alas ſuperne cooperiunt, & ſu-

periores caudæ tectrices concolores. Guttur saturato imbuitur rufo. Pars colli inferior & pectus ex cinereo fuscescunt. Venter, latera & crura sunt cinerea, maculis rufis varia. Tectrices caudæ inferiores rufæ. Pennæ alas subtus tegentes cinereæ. Remiges saturatè fuscæ. Caudam componunt duodecim rectrices : binæ intermediæ fusco tinguntur saturatissimo & subnigro : laterales autem fusco & candido variegantur. Circa oris angulos longi sunt pili nigricantes, antrorsum versi & setarum instar rigidi. Rostrum nigrum. Pedes, ungueſque fusci. Habitat in *Martinica*, unde in *musæum D. Aubry* missa est.

poitrine sont d'un cendré-brun. Le ventre, les côtés & les jambes sont d'un cendré varié de taches rousses. Les couvertures du dessous de la queue sont rousses. Celles du dessous des aîles sont cendrées. Les plumes des aîles sont d'un brun foncé. La queue est composée de douze plumes : les deux du milieu sont d'un brun très-foncé & presque noir : toutes les latérales sont variées de brun & de blanc. Vers les coins de la bouche sont de longs poils noirâtres, tournés en-devant & roides comme des soyes. Le bec est noir. Les pieds & les ongles sont bruns. On le trouve à *la Martinique*, d'où il a été envoyé à *M.* l'*Abbé Aubry*, qui le conserve dans son *cabinet*.

5. Le Gobe-mouche brun de Virginie.

Muscicapa superne saturatè fusca, inferne cinerea ; capite superiùs nigro ; tectricibus caudæ inferioribus sordidè rubris ; rectricibus nigricantibus . . . . Muscicapa Virginiana fusca.

Chat-Oiseau, *Catesb. Tom. I. pag. 66 ; avec une figure exacte Pl. 66. Les Anglois l'appellent* Cat-Bird. *Catesb.*

Crassitie *Alaudam* paululùm antecellit. Ipsius longitudo ab apice rostri ad caudam extremam octo circiter pollices æquat, & ad extremos ungues septem pollices.

Il est un peu plus gros qu'une *Alouette*. Sa longueur depuis le bout du bec jusqu'à celui de la queue est d'environ huit pouces, & jusqu'à celui des ongles de sept pouces. Son bec depuis son

bout juſqu'aux coins de la bouche a dix lignes & demie de long; ſa queue trois pouces; ſon pied dix lignes; & celui du milieu des trois doigts antérieurs, joint avec l'ongle, neuf lignes : les latéraux ſont un peu plus courts; & celui de derriere eſt de la même longueur que l'extérieur de ceux de devant. Ses aîles, lorſqu'elles ſont pliées, s'étendent juſqu'au tiers de la longueur de la queue. La partie ſupérieure de la tête eſt noire. La partie ſupérieure du col, le dos, le croupion, les plumes ſcapulaires, les couvertures du deſſus des aîles & celles du deſſus de la queue ſont d'un brun foncé. La gorge, la partie inférieure du col, la poitrine, le ventre, les côtés, & les jambes ſont cendrées. Les couvertures du deſſous de la queue ſont d'un rouge ſale. Les plumes des aîles ſont de la même couleur que le dos. La queue eſt compoſée de douze plumes noirâtres, toutes d'égale longueur. Le bec eſt noir. Les pieds & les ongles ſont bruns. On ne voit point cet Oiſeau ſur les grands arbres; il ne fréquente que les arbriſſeaux & les buiſſons. Il ſe nourrit d'*Inſectes*. Sa voix imite celle d'un *Chat*. Ses œufs ſont bleus. On le trouve en *Virginie* pendant l'été ſeulement.

Roſtrum ab ipſius apice ad oris angulos uſque decem cum ſemi lineas longum eſt; cauda tres pollices; pes decem lineas; & trium digitorum anticorum medius cum ungue novem lineas: laterales paulò ſunt breviores; poſticus autem anticorum extimi longitudinem æquat. Alæ complicatæ ad tertiam longitudinis caudæ partem uſque protenduntur. Caput ſuperius nigrum eſt. Pars colli ſuperior, dorſum, uropygium, pennæ caudam ſuperne tegentes, alarumque tectrices ſuperiores, ſicut & ſcapulares, ſunt ſaturatè fuſcæ. Guttur, collum inferius, pectus, venter, latera & crura cinerea. Inferiores caudæ tectrices ſordidè rubent. Alarum remiges ſunt dorſo concolores. Cauda duodecim conſtat rectricibus nigricantibus, omnibus longitudine æqualibus. Roſtrum nigrum. Pedes, ungueſque fuſci. Majoribus arboribus non inſidet hæc Avis; arbuſculas tantùm & ſepes frequentat. *Inſectis* victitat. Vocem *Felinam* æmulatur. Ova ponit cœrulea. Habitat in *Virginia*, ſed æſtate tantùm.

6. Le Gobe-mouche brun de la Caroline.

Muscicapa superne saturatè fusca, infernè albo-flavicans; capite superiùs nigro; remigibus, rectricibusque fuscis . . . . Muscicapa Carolinensis fusca.

Luscinia nigricans. *Klein. Avi. pag.* 74. N°. 5.
Preneur de mouches noirâtre. *Catesb. Tom. I. pag.* 53; *avec une figure exacte Pl.* 53.
Les Anglois l'appellent Black cap Fly-Catcher. *Catesb.*

Muscicapam nostratem nonnihil crassitie superat. Ipsius longitudo ab apice rostri ad caudæ extremitatem sex pollices & tres circiter lineas explet, & ad extremos ungues quinque pollices cum septem lineis. Rostrum ab ipsius apice ad oris angulos novem lineas longum est; cauda duos pollices & septem lineas; pes decem cum semi lineas; & trium digitorum anticorum medius cum ungue novem lineas; laterales paulò sunt breviores; & posticus anticorum extimum longitudine æmulatur. Alæ complicatæ mediam circiter caudæ longitudinem attingunt. Caput superius nigrum est. Pars colli superior, dorsum, uropygium, pennæ scapulares, quæ alas superne cooperiunt, & tectrices caudæ superiores sunt saturatè fuscæ. Gut-

Il est un peu plus gros que *notre Gobe-mouche*. Sa longueur depuis le bout du bec jusqu'à celui de la queue est d'environ six pouces trois lignes, & jusqu'à celui des ongles de cinq pouces sept lignes. Son bec depuis son bout jusqu'aux coins de la bouche a neuf lignes de long; sa queue deux pouces sept lignes; son pied dix lignes & demie; & celui du milieu des trois doigts antérieurs, joint avec l'ongle, neuf lignes: les latéraux sont un peu plus courts; & celui de derriere est de la même longueur que l'extérieur de ceux de devant. Ses aîles, lorsqu'elles sont pliées, s'étendent environ jusqu'à la moitié de la longueur de la queue. Le dessus de la tête est noir. La partie supérieure du col, le dos, le croupion, les plumes scapulaires, les couvertures du dessus des aîles & celles du dessus de la queue sont d'un brun foncé.

La gorge, la partie inférieure du col, la poitrine, le ventre, les côtés, les jambes & les couvertures du deſſous de la queue ſont d'un blanc-jaunâtre. Les plumes des aîles ſont brunes. La queue eſt compoſée de douze plumes de la même couleur, dont les deux du milieu ſont un peu plus courtes que les latérales; ce qui rend la queue un peu fourchue. Au-deſſus des coins de la bouche ſont quelques petits poils noirs, tournés en-devant & roides comme des ſoyes. Le bec, les pieds & les ongles ſont noirs. Il ſe nourrit de *Mouches* & autres *Inſectes*.

La *femelle* différe du *mâle* en ce que le deſſus de ſa tête eſt d'un noir moins foncé.

On les trouve à *la Caroline* pendant l'été ſeulement.

tur, partem colli inferiorem, pectus, ventrem, latera & crura veſtiunt pennæ albo-flavicantes. Inferiores caudæ tectrices concolores. Alarum remiges fuſcæ. Caudam componunt duodecim rectrices eodem colore imbutæ, quarum binæ intermediæ lateralibus paululùm ſunt breviores; unde fit cauda nonnihil bifurca. Supra oris angulos quidam extant exigui pili nigri, antrorſum verſi, ſetarum inſtar rigidi. Roſtrum, pedes, ungueſque nigri. *Muſcis*, aliiſque *Inſectis* victitat.

Fœmina à *mare* diſcrepat capite ſuperiore nigro non ita intenſo tincto.

Habitant in *Carolina*, ſed æſtate tantùm.

7. Le Gobe-mouche cendré de la Caroline.

Muſcicapa ſuperne ſaturatè cinerea, infernè ſordidè albo-flavicans; remigibus, rectricibuſque fuſcis, oris exterioribus minorum remigum albis . . . . Muscicapa Carolinensis cinerea.

Luſcinia, Muſcicapa fuſca. *Klein. Avi. pag.* 74. *N°.* 7.
Petit preneur de mouches brun. *Catesb. Tom. I. pag.* 54; *avec une figure aſſez exacte Pl.* 54.
Les Anglois l'appellent Little brown Fly-Catcher. *Catesb.*

Il eſt à peu près de la groſſeur de *notre Gobe-mouche*. Sa longueur depuis le bout du bec

Muſcicapam noſtratem craſſitie circiter æquat. Ipſius longitudo ab apice roſtri ad caudam

caudam extremam quinque pollices & octo circiter lineas explet, & ad extremos ungues quinque tantùm pollices. Rostrum ab ipsius apice ad oris angulos octo lineas longum est; cauda duos pollices; pes sex cum semi lineas; & trium digitorum anticorum medius cum ungue sex lineas: laterales paulò sunt breviores; posticus autem anticorum extimi longitudinem adæquat. Alæ complicatæ nonnihil ultra mediam caudæ longitudinem extenduntur. Caput, partem colli superiorem, dorsum & uropygium vestiunt pennæ saturatè cinereæ. Scapulares, alarum superiores tectrices, quæque caudam superne cooperiunt, concolores. Guttur, pars colli inferior, pectus, venter, latera, crura & tectrices caudæ inferiores ex sordidè albo flavicant. Alarum remiges majores fuscæ sunt: minores concolores, oris exterioribus albis. Cauda duodecim conflatur rectricibus fuscis. Supra oris angulos quidam sunt exigui pili nigri, antrorsum versi & setarum instar rigidi. Mandibula superior nigra est, inferior verò flava. Pedes, ungues-

jusqu'à celui de la queue est d'environ cinq pouces huit lignes, & jusqu'à celui des ongles de cinq pouces. Son bec depuis son bout jusqu'aux coins de la bouche a huit lignes de long; sa queue deux pouces; son pied six lignes & demie; & celui du milieu des trois doigts antérieurs, joint avec l'ongle, six lignes: les latéraux sont un peu plus courts; & celui de derriere est de la même longueur que l'extérieur de ceux de devant. Ses aîles, lorsqu'elles sont pliées, s'étendent un peu au-delà de la moitié de la longueur de la queue. La tête, la partie supérieure du col, le dos, le croupion, les plumes scapulaires, les couvertures du dessus des aîles & celles du dessus de la queue sont d'un cendré foncé. La gorge, la partie inférieure du col, la poitrine, le ventre, les côtés, les jambes & les couvertures du dessous de la queue sont d'un blanc sale & jaunâtre. Les grandes plumes des aîles sont brunes: les moyennes sont de la même couleur & bordées extérieurement de blanc. La queue est composée de douze plumes brunes. Au-dessus des coins de la bouche sont quelques petits poils noirs, tournés en-devant & roides comme des

ſoyes. Le demi-bec ſupérieur eſt noir, l'inférieur eſt jaune. Les pieds & les ongles ſont noirs. On le trouve à *la Caroline* pendant l'été ſeulement.

que nigri. Habitat in *Carolina*, ſed æſtate tantùm.

** 8. Le Gobe-mouche a collier du Sénégal.

Voyez Pl. XXXVI. Fig. 1.

Muſcicapa ſuperne ſaturatè cinerea, infernè alba; collo inferiore caſtaneo, tæniâ nigrâ in infima parte circumdato; tæniâ tranſversâ in alis albâ; rectricibus nigris, lateralibus apice albis, extimâ exteriùs albâ, . . . Muscicapa Senegalensis torquata.

Il eſt à peu près de la groſſeur du précédent. Sa longueur depuis le bout du bec juſqu'à celui de la queue eſt de quatre pouces neuf lignes, & juſqu'à celui des ongles de quatre pouces ſix lignes. Son bec depuis ſon bout juſqu'aux coins de la bouche a ſept lignes de long; ſa queue un pouce huit lignes; ſon pied neuf lignes; & celui du milieu des trois doigts antérieurs, joint avec l'ongle, ſix lignes · les latéraux ſont un peu plus courts; & celui de derriere eſt de la même longueur que l'extérieur de ceux de devant. Il a huit pouces cinq lignes de vol; & ſes aîles, lorſqu'elles ſont pliées, s'étendent juſqu'à la moitié de la longueur de la queue. La tête, la partie ſupé-

Præcedentem craſſitie circiter æquat. Ipſius longitudo ab apice roſtri ad caudam extremam quatuor pollices & novem lineas explet, & ad extremos ungues quatuor pollices cum ſex lineis. Roſtrum ab ipſius apice ad oris angulos uſque ſeptem lineas longum; cauda unum pollicem & octo lineas; pes novem lineas; & trium digitorum anticorum medius cum ungue ſex lineas: laterales paulo ſunt breviores; & poſticus anticorum extimum longitudine æmulatur. Alis expanſis, extremitates majorum remigum octo pollicum & quinque linearum intervallo diſtant; alæ verò complicatæ mediam caudæ

longitudinem attingunt. Caput, pars colli superior, dorsum, uropygium, superiores caudæ tectrices & pennæ scapulares saturatissimo tinguntur cinereo. Guttur & collum inferius elegantissimo castaneo imbuuntur : quem castaneum colorem in parte infima tænia ambit nigra, torquem quodammodo efficiens. Pectus, venter, latera, tectrices caudæ inferiores & pennæ alas subtus tegentes albent. Crura albo & nigricante variegantur. Alarum tectrices superiores nigricant & marginibus donantur cinereis : ex istis quædam albo terminantur ; unde fit in utraque ala tænia transversa, concolor. Alarum remiges nigricantes, oris exterioribus cinereis, interioribus albis : ex minoribus corpori vicinioribus binæ in latere exteriore, versùs remigis margines, maximâ parte albent ; quo fit in utraque ala tænia longitudinalis, alba. Caudam componunt duodecim rectrices, quarum binæ intermediæ nigræ : laterales omnes concolores, attamen apice albæ ; utrinque insuper extima in latere exteriore penitùs alba. Supra nares & circa oris angulos

rieure du col, le dos, le croupion, les couvertures du dessus de la queue & les plumes scapulaires sont d'un cendré très-foncé. La gorge & la partie inférieure du col sont d'un très-beau marron : cette couleur est entourée par le bas d'une bande noire, qui forme une espece de collier. La poitrine, le ventre, les côtés, les couvertures du dessous de la queue & celles du dessous des aîles sont blanches. Les jambes sont variées de blanc & de noirâtre. Les couvertures du dessus des aîles sont noirâtres & bordées de cendré : quelques-unes sont terminées de blanc ; ce qui forme sur chaque aîle une bande transversale, de cette couleur. Les plumes des aîles sont noirâtres ; leur bord extérieur est cendré, & l'intérieur est blanc : deux des moyennes les plus proches du corps ont une grande partie de leur côté extérieur blanche, & cela vers le bord de la plume ; ce qui forme sur chaque aîle une tache longitudinale, de cette couleur. La queue est composée de douze plumes : les deux du milieu sont noires : toutes les latérales sont de la même couleur & terminées de blanc ; la plus extérieure de chaque côté est en-outre entiérement blanche du côté extérieur.

Au-deſſus des narines & vers les coins de la bouche ſont de longs poils noirs, tournés en-devant & roides comme des ſoyes. Le bec eſt noir. Les pieds ſont cendrés; & les ongles bruns. On le trouve au *Sénégal*, d'où il a été envoyé à *M. de Reaumur* par *M. Adanſon*.

longiuſculi extant pili nigri, antrorſum verſi & ſetarum inſtar rigidi. Roſtrum nigrum. Pedes cinerei; ungues verò fuſci. Habitat in *Senegalenſi* regione, unde in *muſeum Realmurianum* miſſa à *D. Adanſon*.

** 9. Le Gobe-mouche du Cap de Bonne Espérance.

Voyez Pl. XXXVI. fig. 3.

Muſcicapa ſuperne fuſca, infernè alba; pectore nigro; lateribus rufis; tæniâ tranſversâ in alis rufâ; rectricibus nigris, apice albis, extimâ exteriùs albâ . . . . Muscicapa Capitis Bonæ Spei.

Il eſt de la groſſeur des précédens. Sa longueur depuis le bout du bec juſqu'à celui de la queue eſt de quatre pouces ſept lignes, & juſqu'à celui des ongles de quatre pouces cinq lignes. Son bec depuis ſon bout juſqu'aux coins de la bouche a ſept lignes de long; ſa queue un pouce huit lignes; ſon pied dix lignes; & celui du milieu des trois doigts antérieurs, joint avec l'ongle, ſix lignes: les latéraux ſont un peu plus courts; & celui de derriere eſt de la même longueur que l'extérieur de ceux de devant. Il a huit pouces de vol; & ſes aîles, lorſqu'elles ſont pliées, s'étendent un peu

Præcedentes craſſitie æmulatur. Ipſius longitudo ab apice roſtri ad caudæ extremitatem quatuor pollices & ſeptem lineas æquat, & ad extremos ungues quatuor pollices cum quinque lineis. Roſtrum ab ipſius apice ad oris angulos ſeptem lineas longum eſt; cauda unum pollicem cum octo lineis; pes decem lineas; & trium digitorum anticorum medius cum ungue ſex lineas: laterales paulò ſunt breviores; & poſticus anticorum extimi longitudinem æquat. Ab extremo ad extremum alarum extenſarum diſtantia eſt octo

pollicum ; alæ verò complicatæ nonnihil ultra mediam caudæ longitudinem extenduntur. Superior capitis pars cinereo imbuitur saturatissimo & quidem subnigro. Capitis latera sive genæ sunt nigræ. Collum superius, dorsum & uropygium fusca. Pennæ scapulares concolores. Tectrices caudæ superiores nigræ. Collum inferius & pectus idem tingit color. Guttur, venter, tectrices caudæ inferiores & pennæ alas subtus tegentes albent. Latera sunt rufa. Crura fusca, pauco albo variegata. Alarum tectrices superiores minores fuscæ : majores eodem colore tinctæ, rufoque terminatæ; quo fit in utraque ala tænia transversa, concolor. Alarum remiges fuscæ, oris interioribus albis, exterioribus grisеis, exceptâ tamen minorum remigum corpori viciniorum margine exteriore rufâ : minores insuper remiges pauco rufescente terminantur. Caudam componunt duodecim rectrices nigræ, apice albæ : utrinque autem extima in latere exteriore penitùs alba est. Supra nares & circa oris angulos exigui extant pili nigri, antrorsum versi & setaau-delà de la moitié de la longueur de la queue. La partie supérieure de la tête est d'un cendré très-foncé & presque noir. Les côtés de la tête ou les joues sont noires. La partie supérieure du col, le dos, le croupion & les plumes scapulaires sont brunes. Les couvertures du dessus de la queue, la partie inférieure du col & la poitrine sont noires. La gorge, le ventre, les couvertures du dessous de la queue & celles du dessous des aîles sont blanches. Les côtés sont roux. Les jambes sont brunes, & variées d'un peu de blanc. Les petites couvertures du dessus des aîles sont brunes : les grandes sont de la même couleur, & terminées de roux; ce qui forme sur chaque aîle une bande transversale, de cette couleur. Les plumes des aîles sont brunes; leur bord intérieur est blanc, & l'extérieur est gris, excepté celui des moyennes les plus proches du corps, qui est roux : les moyennes plumes de l'aîle sont aussi terminées d'un peu de roussâtre. La queue est composée de douze plumes noires, & terminées de blanc : la plus extérieure de chaque côté est de plus entiérement blanche du côté extérieur. Au-dessus des narines & vers les coins de

la bouche ſont de petits poils noirs, tournés en-devant & roides comme des ſoyes. Le bec eſt noir. Les pieds & les ongles ſont bruns. On le trouve au *Cap de Bonne Eſpérance*, d'où il a été envoyé à *M. le Comte de Bentinck*, qui en a fait préſent à *M. de Reaumur*.

rum inſtar rigidi. Roſtrum nigrum. Pedes, ungueſque fuſci. Habitat in *Capite Bonæ Spei*, unde miſſa eſt ad *D. Comitem de Bentinck*, qui *D. de Reaumur* dono dedit.

** 10. LE GOBE-MOUCHE A POITRINE ROUSSE DU SÉNÉGAL.

Voyez Pl. XXXVII. Fig. 2.

Muſcicapa ſuperne è griſeo, nigricante & albo confusè mixta, infernè alba; pectore dilutè rufo; genis nigris; tæniâ ſupra oculos albo-rufeſcente; tæniâ tranſversâ in alis albâ; rectricibus nigris, tribus extimis exteriùs & apice albis, proximè ſequenti apice albâ.... MUSCICAPA SENEGALENSIS PECTORE RUFO.

Il eſt à peu près de la groſſeur de *notre Becfigue*. Sa longueur depuis le bout du bec juſqu'à celui de la queue eſt de quatre pouces deux lignes, & juſqu'à celui des ongles de trois pouces onze lignes. Son bec depuis ſon bout juſqu'aux coins de la bouche a ſept lignes de longueur; ſa queue un pouce cinq lignes; ſon pied ſept lignes; & celui du milieu des trois doigts antérieurs, joint avec l'ongle, cinq lignes: les latéraux ſont un peu plus courts; & celui de derriere eſt de la même longueur que l'extérieur de ceux

Craſſitie *Ficedulam noſtratem* circiter æquat. Ipſius longitudo ab apice roſtri ad caudam extremam quatuor pollices & lineas binas explet, & ad extremos ungues tres pollices & undecim lineas. Roſtrum ab ipſius apice ad oris angulos uſque ſeptem lineas longum eſt; cauda unum pollicem cum quinque lineis; pes ſeptem lineas; & trium digitorum anticorum medius cum ungue quinque lineas: laterales paulò ſunt breviores: poſticus autem cum anticorum extimo longitudine

convenit. Ab extremo ad extremum alarum extensarum distantia est septem pollicum & quatuor linearum; alæ verò complicatæ mediam caudæ longitudinem attingunt. Partem capitis superiorem vestiunt pennæ fuscæ. In utroque capitis latere tænia extat longitudinalis, albo-rufescens, prope nares orta, supra oculum ducta & ad partem capitis posteriorem protensa, ibique alteri connexa. Genæ sunt nigræ. Collum superius & guttur ex albo rufescunt. Dorsum, uropygium & pennæ scapulares griseo & nigricante, cum pauco albo confusè mixtis, variegantur. Superiores caudæ tectrices nigræ. Pectus dilutè rufum. Pars colli inferior, venter, latera & tectrices caudæ inferiores albæ. Pennæ alas subtus cooperientes nigræ, exceptis ex illis quibusdam candidis. Alarum margines, versùs articulum carpo humano respondentem, quoque candidæ. Crura fusca, albo variegata. Superiores alarum tectrices fuscæ, marginibus albo-rufescentibus; majores tamen corpori viciniores, sicut & mediæ ipsis finitimæ, albent; unde fit in utraque ala

de devant. Il a sept pouces quatre lignes de vol; & ses aîles, lorsqu'elles sont pliées, s'étendent jusqu'à la moitié de la longueur de la queue. La partie supérieure de la tête est brune. De chaque côté de la tête est une bande longitudinale, d'un blanc-roussâtre, qui commence auprès des narines, passe par-dessus l'œil & va se réunir à l'autre derriere la tête. Les joues sont noires. La partie supérieure du col & la gorge sont d'un blanc-roussâtre. Le dos, le croupion & les plumes scapulaires sont variées de gris, de noirâtre & d'un peu de blanc, mêlés confusément. Les couvertures du dessus de la queue sont noires. La poitrine est d'un roux clair. La partie inférieure du col, le ventre, les côtés & les couvertures du dessous de la queue sont blanches. Celles du dessous des aîles sont noires, excepté quelques-unes, qui sont blanches. Le bord de l'aîle, vers le pli qui répond à celui du poignet, est de cette derniere couleur. Les jambes sont brunes & variées de blanc. Les couvertures du dessus des aîles sont brunes & bordées de blanc-roussâtre, excepté les grandes les plus proches du corps, ainsi que les moyennes qui les suivent, qui sont blanches; ce qui

forme ſur chaque aîle une bande tranſverſale, de cette couleur. Les plumes des aîles ſont brunes ; leur bord extérieur eſt gris, & l'intérieur eſt blanc. La queue eſt compoſée de douze plumes : les quatre du milieu ſont noires : les deux ſuivantes de chaque côté ſont de la même couleur & terminées de blanc ; mais la plus extérieure de ces deux-là a auſſi le bord extérieur blanc : enfin les deux plus extérieures de chaque côté ſont blanches du côté extérieur & à leur bout, & noires du côté intérieur. Au-deſſus des narines & vers les coins de la bouche ſont de longs poils noirs, tournés en-devant & roides comme des ſoyes. Le bec, les pieds & les ongles ſont noirs. On le trouve au *Sénégal*, d'où il a été envoyé à *M. de Reaumur* par *M. Adanſon*.

tænia tranſverſa, concolor. Alarum remiges ſunt fuſcæ, oris exterioribus griſeis, interioribus candidis. Caudam componunt duodecim rectrices, quarum quatuor intermediæ ſunt nigræ : binæ utrinque ſequentes concolores, apicibus tamen albis ; ex iſtis autem duabus extima margine exteriore albâ prædita eſt : binæ tandem utrinque extimæ ſunt in latere exteriore & apice albæ, in latere interiore nigræ. Supra nares & circa oris angulos longiuſculi rigent pili nigri, antrorſum verſi & ſetarum inſtar rigidi. Roſtrum, pedes, ungueſque nigri. Habitat in *Senegalenſi* regione, unde in *muſeum Realmurianum* miſſa eſt à *D. Adanſon*.

** 11. LE GOBE-MOUCHE A POITRINE NOIRE DU SÉNÉGAL.

Voyez Pl. XXXVII. Fig. 3.

Muſcicapa ſuperne è cinereo, nigro & albo confusè mixta, infernè alba ; capite & pectore nigris ; tæniâ ſupra oculos albâ ; tæniâ tranſversâ in alis candidâ ; rectricibus nigris, duabus extimis exteriùs & apice albis . . . , MUSCICAPA SENEGALENSIS PECTORE NIGRO.

Il eſt à peu près de la groſſeur du précédent. Sa longueur

Præcedentem craſſitie circiter æmulatur. Ipſius longitudo

tudo ab apice rostri ad caudæ extremitatem quatuor pollices & totidem lineas æquat, & ad extremos ungues quatuor tantùm pollices. Rostrum ab ipsius apice ad oris angulos septem lineas longum est ; cauda unum pollicem cum septem lineis ; pes septem lineas ; & trium digitorum anticorum medius cum ungue quinque cum semi lineas : laterales paulò sunt breviores ; posticus verò anticorum extimi longitudinem æquat. Alis expansis, extremitates majorum remigum septem pollicum intervallo distant ; alæ verò complicatæ mediam caudæ longitudinem attingunt. Caput & pectus vestiunt pennæ nigræ. In utroque capitis latere tænia extat longitudinalis, alba, prope nares orta, supra oculum ducta & ad partem capitis posteriorem protensa, ibique alteri connexa. Collum superius pennis vestitur cinereis. Dorsum & uropygium, sicut & scapulares pennæ, cinereo & nigricante, cum pauco albo confusè mixtis, variegantur. Tectrices caudæ superiores sunt nigræ. Guttur, pars colli inferior, venter, latera, inferioresque caudæ tectrices albæ.

depuis le bout du bec jusqu'à celui de la queue est de quatre pouces quatre lignes, & jusqu'à celui des ongles de quatre pouces seulement. Son bec depuis son bout jusqu'aux coins de la bouche a sept lignes de long ; sa queue un pouce sept lignes ; son pied sept lignes ; & celui du milieu des trois doigts antérieurs, joint avec l'ongle, cinq lignes & demie : les latéraux sont un peu plus courts ; & celui de derriere est de la même longueur que l'extérieur de ceux de devant. Il a sept pouces de vol : & ses aîles, lorsqu'elles sont pliées, s'étendent jusqu'à la moitié de la longueur de la queue. La tête & la poitrine sont noires. De chaque côté de la tête est une bande longitudinale, blanche, qui commence auprès des narines, passe par-dessus l'œil & va se réunir à l'autre derriere la tête. La partie supérieure du col est cendrée. Le dos, le croupion & les plumes scapulaires sont variées de cendré, de noir & d'un peu de blanc mêlés confusément. Les couvertures du dessus de la queue sont noires. La gorge, la partie inférieure du col, le ventre, les côtés & les couvertures du dessous de la queue sont blanches. Les jambes sont noirâtres, variées

d'un peu de blanc. Le bord de l'aîle, vers le pli qui répond à celui du poignet, eſt de cette derniere couleur. Les couvertures du deſſous des aîles & les petites du deſſus ſont noires : les grandes du deſſus les plus éloignées du corps ſont noirâtres : les grandes les plus proches du corps, ainſi que les moyennes qui les ſuivent, ſont blanches ; ce qui forme ſur chaque aîle une bande tranſverſale, de cette couleur. Les plumes des aîles ſont d'un brun-noirâtre ; leur bord extérieur eſt gris, & l'intérieur eſt blanchâtre. La queue eſt compoſée de douze plumes : les huit du milieu ſont noires : celle qui les ſuit de chaque côté eſt de la même couleur & terminée de blanc ; ſon bord extérieur eſt auſſi de cette couleur : enfin la plus extérieure de chaque côté eſt blanche du côté extérieur & à ſon bout, & noire du côté intérieur. Au-deſſus des narines & vers les coins de la bouche ſont de longs poils noirs, tournés en-devant & roides comme des ſoyes. Le bec, les pieds & les ongles ſont noirs. On le trouve au *Sénégal*, d'où il a été envoyé à *M. de Reaumur* par *M. Adanſon*.

Crura nigricant, & aliquid albi admixtum habent. Alarum margines, versùs articulum carpo humano reſpondentem, candidæ. Tectrices alarum inferiores & minores ſuperiores ſunt nigræ : majores ſuperiores à corpore remotiores nigricantes : majores autem corpori viciniores, ſicut & mediæ ipſis finitimæ, candidæ, quibus in utraque ala tænia tranſverſa, concolor efficitur. Remiges ex fuſco nigricant, oriſque donantur exterioribus griſeis, interioribus albidis. Duodecim rectricibus cauda conſtat : octo intermediæ nigræ : utrinque proximè ſequens concolor, attamen apice alba, margine quoque exteriore albâ prædita : utrinque tandem extima in latere exteriore & apice alba, interiùs verò nigra. Supra nares & circa oris angulos longiuſculi extant pili nigri, antrorſum verſi, ſetarum inſtar rigidi. Roſtrum, pedes, ungueſque nigri. Habitat in *Senegalenſi* regione, unde in *muſeum Realmurianum* miſſa à *D. Adanſon*.

** 12. Le Gobe-mouche a collier du Cap de Bonne Esperance.

Voyez Pl. XXXVI. Fig. 4.

Muscicapa superne nigra, infernè alba; pectore rufo; collo superiore torque albo cincto; maculâ in alis candidâ; remigibus, rectricibusque nigris, oris interioribus remigum albis . . . . Muscicapa torquata Capitis Bonæ Spei.

Crassitie *Muscicapam nostratem* circiter æmulatur. Ipsius longitudo ab apice rostri ad caudam extremam quatuor pollices & decem lineas æquat, & ad extremos ungues quatuor pollices cum octo lineis. Rostrum ab ipsius apice ad oris angulos usque septem lineas longum; cauda unum pollicem cum decem lineis; pes decem cum semi lineas; & trium digitorum anticorum medius cum ungue septem cum semi lineas: laterales multò sunt breviores; posticus autem laterales nonnihil longitudine superat. Alis expansis, extremitates majorum remigum octo pollicum & quinque linearum intervallo distant; alæ verò complicatæ nonnihil ultra mediam caudæ longitudinem protenduntur. Caput, guttur, partes colli superior & inferior, dorsum & uropygium pennis vestiuntur

Il est à peu près de la grosseur de *notre Gobe-mouche*. Sa longueur depuis le bout du bec jusqu'à celui de la queue est de quatre pouces dix lignes, & jusqu'à celui des ongles de quatre pouces huit lignes. Son bec depuis son bout jusqu'aux coins de la bouche a sept lignes de long; sa queue un pouce dix lignes; son pied dix lignes & demie; & celui du milieu des trois doigts antérieurs, joint avec l'ongle, sept lignes & demie: les latéraux sont beaucoup plus courts; & celui de derriere est un peu plus long que ces derniers. Il a huit pouces cinq lignes de vol; & ses aîles, lorsqu'elles sont pliées, s'étendent un peu au-delà de la moitié de la longueur de la queue. La tête, la gorge, les parties supérieure & inférieure du col, le dos, le croupion, les couvertures du dessus de la queue & les plumes scapulaires sont noires. Les côtés du col sont blancs. Par-

deſſus le col eſt auſſi une bande tranſverſale, blanche, qui forme une eſpece de collier. La poitrine eſt rouſſe. Le ventre, les côtés & les couvertures du deſſous de la queue ſont blanches. Les jambes ſont variées de noir & de blanc. Les couvertures du deſſous des aîles ſont de la même couleur : les petites du deſſus & les grandes les plus éloignées du corps ſont noires : les grandes du deſſus les plus proches du corps ſont blanches ; ce qui forme ſur chaque aîle une grande tache de cette couleur. Les plumes des aîles ſont noires, & ont leur bord intérieur blanc. La queue eſt compoſée de douze plumes tou-à-fait noires : (j'ai cependant vu quelques individus de cette eſpece, dont toutes les plumes latérales de la queue étoient terminées de blanc ſale). Au-deſſus des narines & vers les coins de la bouche ſont quelques poils noirs, tournés en-devant & roides comme des ſoyes. Le bec eſt noir. Les pieds & les ongles ſont bruns. On le trouve au *Cap de Bonne Eſpérance*, d'où il a été envoyé à *M. de Reaumur* par *M.* l'*Abbé de la Caille.*

nigris. Superiores caudæ tectrices & ſcapulares pennæ concolores. Collum ad latera albet. Supra collum tænia quoque adeſt tranſverſa, alba, torquem quodammodo efficiens. Pectus rufum eſt. Venter, latera & tectrices caudæ inferiores albent. Crura ex albo & nigro variegantur. Alarum tectrices inferiores concolores : ſuperiores minores, ſicut & majores à corpore remotiores, nigræ : majores ſuperiores corpori finitimæ candidæ, quibus in utraque ala majuſcula efformatur macula concolor. Remiges nigræ, oris interioribus albis. Caudam componunt duodecim rectrices penitùs nigræ : (in quibuſdam tamen hujus ſpeciei individuis rectrices omnes laterales apicibus ſordidè albis præditas obſervavi). Supra nares & circa oris angulos quidam extant pili nigri, antrorſum verſi & ſetarum inſtar rigidi. Roſtrum nigrum. Pedes, ungueſque fuſci. Habitat in *Capite Bonæ Spei*, unde in *muſeum Realmurianum* miſſa eſt à *D. Abbate de la Caille.*

** 13. Le Gobe-mouche noir.

Muscicapa superne nigra grisco admixto, infernè alba; maculâ in fronte candidâ; remigibus minoribus in exortu albis; rectricibus tribus extimis exteriùs albis. . . . . Muscicapa nigra.

Ficedula, sive Atricapilla sese mutans. *Aldrov. Avi. Tom. II. pag.* 758, *in qua hujus icon non satis accurata.*
Ficedula secunda. *Linn. Syst. Nat. ed.* 6. *Gen.* 82. *sp.* 17.
Ficedula tertia Aldrovandi. *Willugh. Ornith. pag.* 170.
Atricapilla tertia. *Jonst. Avi. pag.* 90. *hujus icon ab Aldrovando mutuata Tab.* 45, *sub titulo*, Alia Ficedula, sive Atricapilla.
Oenanthe nostra quarta, monticola, Cold-Finch Germanis dicta. *Raj. Syn. Avi. pag.* 77. *N°. A.* 5.
Cold-Finch Germanis. *Willugh. Ornith. pag.* 170.
Motacilla remigibus nigricantibus; extimo dimidiato extrorsum albo; maculâ alarum albâ. *Faun. Suec. Linn. N°.* 230.
Curruca tergo nigro. *Frisch. hujus icon accurata Tab.* 24.
Les Allemands l'appellent Cold-Finch. *Willugh. Raj.* Schwartz ruckige Gras-mucke. *Frisch.*

Muscicapam vulgarem crassitie nonnihil antecellit. Ipsius longitudo ab apice rostri ad caudam extremam quinque pollices & octo lineas æquat, & ad extremos ungues quinque pollices cum lineis binis. Rostrum ab ipsius apice ad oris angulos sex lineas longum est; cauda unum pollicem cum undecim lineis; pes octo lineas; & trium digitorum anticorum medius cum ungue septem lineas: laterales paulò sunt breviores; posticus autem cum anticorum extimo

Il est un peu plus gros que le *Gobe-mouche ordinaire.* Sa longueur depuis le bout du bec jusqu'à celui de la queue est de cinq pouces huit lignes, & jusqu'à celui des ongles de cinq pouces deux lignes. Son bec depuis son bout jusqu'aux coins de la bouche a six lignes de long; sa queue un pouce onze lignes; son pied huit lignes; & celui du milieu des trois doigts antérieurs, joint avec l'ongle, sept lignes: les latéraux sont un peu plus courts; & celui de derriere est de la même longueur que l'extérieur de ceux

de devant. Il a huit pouces dix lignes de vol ; & ſes aîles, lorſqu'elles ſont pliées, s'étendent environ juſqu'à la moitié de la longueur de la queue. La tête, la partie ſupérieure du col, le dos, le croupion, les plumes ſcapulaires & les petites couvertures du deſſus des aîles ſont d'un noir mêlé d'un peu de gris. Sur le front, immédiatement au-deſſus de la bâſe du demi-bec ſupérieur, eſt une tache blanche. La gorge, la partie inférieure du col, la poitrine, le ventre, les côtés, les couvertures du deſſus & du deſſous de la queue & celles du deſſous de l'aîle ſont blanches. Les jambes ſont variées de brun & de blanc. Les grandes couvertures du deſſus des aîles ſont noires & terminées de blanc. Les grandes plumes de l'aîle ſont brunes : les moyennes ſont blanches à leur origine & noires vers le bout ; mais le blanc s'étend d'autant plus loin vers le bout de la plume, qu'elle eſt plus proche du corps ; ce qui forme ſur chaque aîle une grande tache blanche. La queue eſt compoſée de douze plumes : les ſix du milieu ſont noires ; & les trois plus extérieures de chaque côté ſont de la même couleur du côté intérieur & à leur bout, & blanches du côté extérieur.

longitudine perfectè convenit. Ab extremo ad extremum alarum extenſarum diſtantia eſt octo pollicum & decem linearum ; alæ verò complicatæ ad mediam circiter caudæ longitudinem uſque protenduntur. Caput, pars colli ſuperior, dorſum, uropygium, pennæ ſcapulares, alarumque tectrices ſuperiores ſunt nigræ, cum pauco griſeo admixto. In fronte, ſcilicet ſupra baſin mandibulæ ſuperioris, macula extat candida. Guttur, pars colli inferior, pectus, venter, latera & tectrices caudæ ſuperiores & inferiores, ſicut & pennæ alas ſubtus tegentes, albent. Crura ex fuſco & albo variegantur. Alarum tectrices ſuperiores majores ſunt nigræ, alboque terminantur. Remiges majores fuſcæ ; minores in exortu albæ, versùs apicem nigræ ; albedo autem eò magìs versùs pennæ apicem protenditur, quò remix fit corpori vicinior ; unde in utraque ala majuſcula macula alba efficitur. Caudam componunt duodecim rectrices, quarum ſex intermediæ ſunt nigræ ; tres autem utrinque extimæ in latere interiore & apice concolores, in latere verò exteriore albæ.

Binæ rectrices intermediæ lateralibus paulò sunt breviores; unde fit cauda nonnihil bifurca. Supra nares & circa oris angulos quidam rigent pili nigri, antrorsum versi & setarum instar rigidi. Rostrum, pedes, ungueſque nigri. Habitat in *Suecia*, *Germania* & *Italia*, sicut & in quibusdam *Galliæ* Meridionalibus Provinciis. *Ex museo Realmuriano.*

Les deux plumes du milieu de la queue sont un peu plus courtes que les latérales; ce qui rend la queue un peu fourchue. Au-dessus des narines & vers les coins de la bouche sont quelques poils noirs, tournés en-devant & roides comme des soyes. Le bec, les pieds & les ongles sont noirs. On le trouve en *Suede*, en *Allemagne*, en *Italie* & en quelques Provinces Méridionales de *France*. *Du cabinet de M. de Reaumur.*

** 14. Le Gobe-mouche d'Amérique.

Muscicapa superne nigra, infernè alba ad aurantium vergens; pectore aurantio; remigibus minoribus primâ medietate aurantiis; rectricibus quatuor extimis aurantiis, apice nigris. (*Mas*).

Muscicapa superne fusca, inferne alba ad luteum vergens; pectore luteo; remigibus minoribus primâ medietate luteis; rectricibus quatuor extimis luteis, apice fuscis. (*Fœmina*).

. . . . Muscicapa Americana.

Passer Serino affinis è croceo & nigro varius. *Klein. Avi. pag.* 89. *No.* 13.

Serino affinis Avicula è croceo & nigro varia. *Sloane. Voy. of Jamaic. pag.* 312. *N°. L.*

Serino affinis è croceo & nigro varia. *Raj. Syn. Avi. pag.* 188. *N°.* 51.

Rossignol de muraille de l'Amérique. *Catesb. Tom. I. pag.* 67; *avec une bonne figure du mâle Pl.* 67.

Petit Rossignol de muraille de l'Amérique. *Edwards. Tom. II. pag. LXXX*; *avec une figure très-exacte du mâle Pl.* 80.

Moucherolle à queue jaune. *Edwards. Glanur. pag.* 101. *Chap. XLVII*; *avec une figure exacte de la femelle Pl.* 257.

Les Anglois l'appellent Red-Start. *Catesb.* Yellow-tailed Fly-Catcher. *Edwards.* Small black and orange-coloured Bird. *Sloane. Raj.*

Ad *Ficedulæ* crassitiem accedit. Ipsius longitudo ab

Il approche de la grosseur du *Becfigue*. Sa longueur depuis le

bout du bec juſqu'à celui de la queue eſt de quatre pouces huit lignes, & juſqu'à celui des ongles de trois pouces neuf lignes. Son bec depuis ſon bout juſqu'aux coins de la bouche a cinq lignes de long; ſa queue deux pouces une ligne; ſon pied ſix lignes & demie; & celui du milieu des trois doigts antérieurs, joint avec l'ongle, ſix lignes : les latéraux ſont un peu plus courts; & celui de derriere eſt de la même longueur que l'intérieur de ceux de devant. Il a ſept pouces de vol; & ſes aîles, lorſqu'elles ſont pliées, s'étendent juſqu'à la moitié de la longueur de la queue. La tête, la gorge, le col, le dos, le croupion, les plumes ſcapulaires, les couvertures du deſſus des aîles & celles du deſſus de la queue ſont noires. La poitrine, les côtés & les couvertures du deſſous des aîles ſont d'un bel orangé. Le ventre, les jambes & les couvertures du deſſous de la queue ſont d'un blanc tirant ſur l'orangé. Les grandes plumes des aîles ſont noires, & ont leur bord intérieur d'un orangé clair: les moyennes ſont orangées depuis leur origine juſque vers la moitié de leur longueur; l'autre moitié eſt noire. La queue eſt compoſée de douze plumes :

apice roſtri ad caudam extremam quatuor pollices & octo lineas æquat, & ad extremos ungues tres pollices & novem lineas. Roſtrum ab ipſius apice ad oris angulos uſque quinque lineas longum eſt; cauda duos pollices cum linea una; pes ſex cum ſemi lineas; & trium digitorum anticorum medius cum ungue ſex lineas : laterales paulò ſunt breviores; poſticus autem anticorum intimi longitudinem adæquat. Ab extremo ad extremum alarum extenſarum diſtantia eſt ſeptem pollicum; alæ verò complicatæ mediam caudæ longitudinem attingunt. Caput, guttur, collum, dorſum & uropygium veſtiunt pennæ nigræ. Scapulares, alarum tectrices ſuperiores, quæque caudam ſuperne cooperiunt, concolores. Pectus, latera, alarumque tectrices inferiores eleganti aurantio tinguntur colore. Venter, crura & tectrices caudæ inferiores ex albo ad aurantium vergunt. Alarum remiges majores ſunt nigræ, oris interioribus dilutè aurantiis : minores ab exortu ad mediam circiter longitudinem uſque aurantiæ

tiæ, à medietate ad apicem nigræ. Cauda duodecim constat rectricibus : binæ intermediæ sunt nigræ : utrinque proximè sequens concolor, excepto latere exteriore ab exortu rectricis ad mediam circiter longitudinem usque aurantio : quatuor utrinque extimæ ab ipsarum exortu ad duas circiter tertias longitudinis partes usque aurantiæ ; in reliqua longitudine nigræ : istarum insuper rectricum scapus per totam longitudinem niger est. Supra nares & circa oris angulos longiusculi rigent pili nigri, antrorsum versi, setarum instar rigidi. Rostrum nigricans. Pedes, ungueſque fusci.

Les deux du milieu sont noires : celle qui les suit de chaque côté est de la même couleur, excepté son côté extérieur, qui est orangé depuis l'origine de la plume jusque vers la moitié de sa longueur : les quatre plus extérieures de chaque côté sont orangées depuis leur origine jusque vers les deux tiers de leur longueur ; le reste est noir : de plus la tige est noire dans toute la longueur de la plume. Au-dessus des narines & vers les coins de la bouche sont de longs poils noirs, tournés en-devant & roides comme des soyes. Le bec est noirâtre. Les pieds & les ongles sont bruns.

Fœmina coloribus à *mare* discrepat. Caput, pars colli superior, dorsum, uropygium, pennæ scapulares, alarum tectrices superiores & pennæ caudam superne tegentes sunt fuscæ. Guttur & pars colli inferior ex albo flavicant. Pectus, latera, alarumque tectrices inferiores eleganti luteo colore tinguntur. Venter, crura & tectrices caudæ inferiores ex albo ad luteum vergunt. Remiges majores sunt fuscæ, orisque donantur interiori-

La *femelle* différe du *mâle* par ses couleurs. La tête, la partie supérieure du col, le dos, le croupion, les plumes scapulaires, les couvertures du dessus des aîles & celles du dessus de la queue sont brunes. La gorge & la partie inférieure du col sont d'un blanc-jaunâtre. La poitrine, les côtés & les couvertures du dessous des aîles sont d'un beau jaune. Le ventre, les jambes & les couvertures du dessous de la queue sont d'un blanc tirant sur le jaune. Les grandes plumes des aîles

ſont brunes, & ont leur bord intérieur d'un jaune clair : les moyennes ſont jaunes depuis leur origine juſque vers la moitié de leur longueur ; l'autre moitié eſt brune. Les deux plumes du milieu de la queue ſont brunes : celle qui les ſuit de chaque côté eſt de la même couleur, excepté ſon côté extérieur, qui eſt jaune depuis l'origine de la plume juſque vers la moitié de ſa longueur : les quatre plus extérieures de chaque côté ſont jaunes depuis leur origine juſque vers les deux tiers de leur longueur ; le reſte eſt brun : de plus la tige eſt brune dans toute la longueur de la plume. Les poils roides, qu'elle a au-deſſus des narines & des coins de la bouche, ſont noirâtres. Le bec, les pieds & les ongles ſont bruns.

On les trouve à *la Caroline*, à *la Jamaïque* & à *S. Domingue*, d'où ils ont été envoyés à *M. de Reaumur* par *M. Chervain*.

bus dilutè luteis : minores ab exortu ad mediam circiter longitudinem uſque luteæ, alterâ medietate fuſcâ. Binæ rectrices intermediæ fuſcæ : utrinque proxima concolor, ſi tamen excipias latus exterius ab exortu rectricis ad mediam circiter longitudinem uſque luteum : quatuor utrinque extimæ ab ipſarum exortu ad duas circiter tertias longitudinis partes uſque luteæ, indè ad apicem fuſcæ : iſtarum inſuper rectricum ſcapus per totam longitudinem fuſcus eſt. Pili rigidi, ſupra nares & circa oris angulos ſiti, nigricant. Roſtrum, pedes, ungueſque fuſci.

Habitant in *Carolina*, *Jamaica* & *Dominicenſi Inſula*, unde in *muſeum Realmurianum* à *D. Chervain* miſſæ ſunt.

** 15. LE GRAND GOBE-MOUCHE NOIR DE CAYENNE.

Voyez Pl. XXXVIII. Fig. 3.

Muſcicapa nigra ; gutture & collo inferiore ſplendidè purpureis ; remigibus, rectricibuſque nigris . . . . MUSCICAPA CAYANENSIS NIGRA MAJOR.

An Jacapu Braſilienſibus ? *Marcgr. Hiſt. Br. pag.* 192. *Jonſt. Avi. pag.* 131.

Les Braſiliens l'appellent JACAPU. *Marcgr. Jonſt.*

Crassitie *Merulam vulgarem* multùm antecellit. Ipsius longitudo ab apice rostri ad caudam extremam undecim pollices & sex lineas æquat, & ad extremos ungues novem pollices & tres lineas. Rostrum ab ipsius apice ad oris angulos sexdecim lineas longum est ; cauda quatuor pollices cum tribus lineis ; pes undecim lineas ; & trium digitorum anticorum medius cum ungue decem cum semi lineas : laterales paulò sunt breviores ; posticus autem lateralium longitudinem superat. Alis expansis, extremitates majorum remigum unius pedis decem pollicum & quatuor linearum intervallo distant ; alæ verò complicatæ caudam ferè extremam attingunt. Per universum corpus pennis vestitur nigris, exceptis tamen illis, guttur & collum inferius cooperientibus, splendidè purpureis. Alarum remiges similiter nigræ. Caudam componunt duodecim rectrices concolores. Supra oris angulos quidam extant exigui pili nigri, antrorsum versi, setarum instar rigidi. Rostrum plumbeo colore tingitur. Pedes, ungueſque nigri.

Il est beaucoup plus gros que le *Merle ordinaire*. Sa longueur depuis le bout du bec jusqu'à celui de la queue est d'onze pouces six lignes, & jusqu'à celui des ongles de neuf pouces trois lignes. Son bec depuis son bout jusqu'aux coins de la bouche a seize lignes de long ; sa queue quatre pouces trois lignes ; son pied onze lignes ; & celui du milieu des trois doigts antérieurs, joint avec l'ongle, dix lignes & demie : les latéraux sont un peu plus courts ; & celui de derriere est un peu plus long que ces derniers. Il a un pied dix pouces quatre lignes de vol ; & ses aîles, lorsqu'elles sont pliées, s'étendent presque jusqu'au bout de la queue. Tout son corps est couvert de plumes noires, si l'on en excepte cependant celles qui couvrent la gorge & la partie inférieure du col, qui sont d'un pourpre éclatant. Les plumes des aîles sont pareillement noires. La queue est composée de douze plumes de la même couleur. Au-dessus des coins de la bouche sont quelques petits poils noirs, tournés en-devant & roides comme des soyes. Le bec est d'une couleur de plomb. Les pieds & les ongles sont noirs. On le trouve à *Cayenne*, d'où il a été envoyé à *M. de*

Reaumur par *M. des Eſſars.* Habitat in *Cayana*, unde in *muſeum Realmurianum* miſſa à *D. des Eſſars.*

** 16. LE GRAND GOBE-MOUCHE NOIR HUPÉ DE MADAGASCAR.

Voyez Pl. XXXVII. Fig. 4.

Muſcicapa criſtata, nigro-viridans; remigibus, rectricibuſque nigris, oris exterioribus nigro-virideſcentibus; caudâ bifurcâ; criſtâ in ſyncipite perpendiculariter erectâ . . . . MUSCICAPA MADAGASCARIENSIS NIGRA MAJOR CRISTATA.

Les Habitans de Madagaſcar l'appellent DRONGO.

Il eſt à peu près de la groſſeur d'un *Merle*. Sa longueur depuis le bout du bec juſqu'à celui de la queue eſt de dix pouces, & juſqu'à celui des ongles de ſix pouces ſept lignes. Son bec depuis ſon bout juſqu'aux coins de la bouche a douze lignes de long; ſa queue cinq pouces; ſon pied huit lignes & demie; & celui du milieu des trois doigts antérieurs, joint avec l'ongle, ſept lignes & demie: les latéraux ſont un peu plus courts; & celui de derriere eſt preſque auſſi long que celui du milieu de ceux de devant. Il a quatorze pouces de vol; & ſes aîles, lorſqu'elles ſont pliées, ne s'étendent pas tout-à-fait juſqu'à la moitié de la longueur de la queue. Tout ſon corps eſt couvert de plumes d'un noir changeant en verd.

Craſſitie *Merulam* circiter æquat. Ipſius longitudo ab apice roſtri ad caudam extremam decem pollices explet, & ad extremos ungues ſex pollices & ſeptem lineas. Roſtrum ab ipſius apice ad oris angulos uſque duodecim lineas longum eſt; cauda quinque pollices; pes octo cum ſemi lineas; & trium digitorum anticorum medius cum ungue ſeptem cum ſemi lineas: laterales paulò ſunt breviores; & poſticus anticorum medii longitudinem ferè adæquat. Ab extremo ad extremum alarum extenſarum diſtantia eſt quatuordecim pollicum; alæ verò complicatæ mediam caudæ longitudinem non attingunt. Totum corpus

vestiunt pennæ nigro-virideſcentes. In ſyncipite, ſupra mandibulæ ſuperioris exortum, longæ ſunt pennæ perpendiculariter erectæ, ſtrictiſſimæ, quarum aliquot unius pollicis & octo linearum longitudinem obtinent, elegantiſſimam criſtam efficientes. Alarum remiges ſunt nigræ, oris exterioribus nigro-virideſcentibus. Caudam componunt duodecim rectrices remigibus concolores, quarum binæ intermediæ lateralibus ſunt breviores; laterales autem gradatim majorem obtinent longitudinem ad utrinque extimam uſque, binis intermediis unum pollicem & ſeptem lineas longiorem; unde fit cauda maximè bifurca. Supra oris angulos exigui rigent pili nigri, antrorſum verſi & ſetarum inſtar rigidi. Roſtrum, pedes, ungueſque nigri. Habitat in *Madagaſcaria*, unde in *muſeum Realmurianum* à *D. Poivre* allata eſt.

Sur le ſynciput, immédiatement au-deſſus de l'origine du demi-bec ſupérieur, s'élévent perpendiculairement de longues plumes très-étroites, & dont quelques-unes ont juſqu'à un pouce huit lignes de longueur, qui lui font une fort jolie hupe. Les plumes des aîles ſont noires, & ont leur bord extérieur d'un noir changeant en verd. La queue eſt compoſée de douze plumes de la même couleur que celles des aîles : les deux du milieu ſont plus courtes que les latérales, qui vont toutes en augmentant de longueur par degrés juſqu'à la plus extérieure de chaque côté, qui eſt plus longue que les deux du milieu d'un pouce ſept lignes ; ce qui rend la queue très-fourchue. Au-deſſus des coins de la bouche ſont de petits poils noirs, tournés en-devant & roides comme des ſoyes. Le bec, les pieds & les ongles ſont noirs. On le trouve à *Madagaſcar*, d'où il a été apporté à *M. de Reaumur* par *M. Poivre*.

** 17. LE GRAND GOBE-MOUCHE CENDRÉ DE MADAGASCAR.

Voyez Pl. XXXVII. Fig. 1.

Muſcicapa cinerea, ſuperne ſaturatiùs, infernè dilutiùs; capite ſaturatè cinereo; remigibus nigricantibus, oris exte-

rioribus cinereis, interioribus candidis ; rectricibus lateralibus nigris, duabus utrinque extimis apice dilutè cinereis.
. . . . MUSCICAPA MADAGASCARIENSIS CINEREA MAJOR.

Les Habitans de Madagaſcar l'appellent KINKI-MAUOU.

Il n'eſt pas ſi gros que le précédent. Sa longueur depuis le bout du bec juſqu'à celui de la queue eſt de huit pouces ſix lignes, & juſqu'à celui des ongles de ſix pouces onze lignes. Son bec depuis ſon bout juſqu'aux coins de la bouche a un pouce de long; ſa queue trois pouces cinq lignes ; ſon pied dix lignes & demie ; & celui du milieu des trois doigts antérieurs, joint avec l'ongle, huit lignes : les latéraux ſont beaucoup plus courts ; & celui de derriere eſt un peu plus long que l'intérieur de ceux de devant, qui eſt le plus court de tous. Il a treize pouces de vol ; & ſes aîles, lorſqu'elles ſont pliées, s'étendent environ juſqu'aux deux tiers de la longueur de la queue. La tête, la gorge, & la partie du col la plus voiſine de la tête ſont d'un cendré très-foncé & preſque noir. Le reſte du col, le dos, le croupion, les plumes ſcapulaires, les couvertures du deſſus des aîles & celles du deſſus de la queue ſont d'un fort beau cendré. La poitrine, le ventre, les côtés, les jambes

Præcedenti craſſitie cedit. Ipſius longitudo ab apice roſtri ad caudam extremam octo pollices & ſex lineas æquat, & ad extremos ungues ſex pollices & undecim lineas. Roſtrum ab ipſius apice ad oris angulos uſque unum pollicem longum eſt; cauda tres pollices cum quinque lineis ; pes decem cum ſemi lineas ; & trium digitorum anticorum medius cum ungue octo lineas : laterales multò ſunt breviores ; poſticus anticorum intimi longitudinem nonnihil ſuperat ; intimus autem omnium eſt breviſſimus. Alis expanſis, extremitates majorum remigum tredecim pollicum intervallo diſtant ; alæ verò complicatæ ad duas circiter tertias longitudinis caudæ partes uſque protenduntur. Caput, guttur & pars colli capiti finitima cinereo tinguntur ſaturatiſſimo & ad nigrum accedente. Collum in reliqua longitudine, dorſum, uropygium, pennæ ſcapulares, alarum tectrices ſuperiores, quæque caudam

ſuperne obtegunt, eleganti imbuuntur cinereo. Pectus, venter, latera, crura & tectrices caudæ inferiores eodem tinguntur colore, ſed dilutiore. Alarum tectrices inferiores albent. Remiges nigricant, oriſque donantur exterioribus per totam remigis longitudinem cinereis, interioribus verò ab exortu remigis ad duas circiter tertias longitudinis partes uſque candidis. Cauda duodecim conſtat rectricibus: binæ intermediæ cinereæ, & aliquid nigricantis versùs apicem admixtum habentes: laterales omnes nigræ, duabus tamen utrinque extimis apice dilutè cinereis. Supra nares & circa oris angulos longiuſculi rigent pili nigri, antrorſum verſi, ſetarum inſtar rigidi. Roſtrum, pedes, ungueſque nigri. Habitat in *Madagaſcaria*, unde in *muſeum Realmurianum* à *D. Poivre* allata.

& les couvertures du deſſous de la queue ſont de la même couleur, mais plus claire. Les couvertures du deſſous des aîles ſont blanches. Les plumes de l'aîle ſont noirâtres; leur bord extérieur eſt cendré dans toute la longueur de la plume, & l'intérieur eſt blanc depuis l'origine de la plume juſque vers les deux tiers de ſa longueur ſeulement. La queue eſt compoſée de douze plumes: les deux du milieu ſont cendrées, & mêlées d'un peu de noirâtre vers le bout: toutes les latérales ſont noires, mais les deux plus extérieures de chaque côté ſont terminées de cendré clair. Au-deſſus des narines & vers les coins de la bouche ſont de longs poils noirs, tournés en-devant & roides comme des ſoyes. Le bec, les pieds & les ongles ſont noirs. On le trouve à *Madagaſcar*, d'où il a été apporté à *M. de Reaumur* par *M. Poivre*.

** 18. Le Tyran.

Muſcicapa ſuperne griſeo-fuſca, infernè alba; pectore cinereo-albo; capite ſuperiùs nigricante, pennis verticis in exortu luteis; rectricibus fuſcis, marginibus rufis .... Tyrannus.

Turdus coronâ rubrâ. *Klein. Avi. pag.* 69. *N°.* 25.
Pica Americana criſtata. *Friſch. hujus icon accurata Tab.* 62.
Tyran. *Catesb. Tom. I. pag.* 55; *avec une figure exacte Pl.* 55.

Les Allemands l'appellent KLEINE AMERICANISCHE NEUN TODER. *Frisch.*
Les Anglois, TYRANT. *Catesb.*

Il eſt un peu moins gros que le *Mauvis*. Sa longueur depuis le bout du bec juſqu'à celui de la queue eſt de ſept pouces dix lignes, & juſqu'à celui des ongles de ſix pouces quatre lignes. Son bec depuis ſon bout juſqu'aux coins de la bouche a treize lignes de long; ſa queue trois pouces trois lignes; ſon pied neuf lignes & demie; & celui du milieu des trois doigts antérieurs, joint avec l'ongle, huit lignes : les latéraux ſont un peu plus courts; & celui de derriere eſt de la même longueur que l'intérieur de ceux de devant. Il a treize pouces de vol; & ſes aîles, lorſqu'elles ſont pliées, s'étendent un peu au-delà de la moitié de la longueur de la queue. La partie ſupérieure de la tête eſt noirâtre. Sur le ſommet de la tête eſt une tache jaune, peu apparente : elle provient de ce que les plumes en cet endroit ſont jaunes à leur origine, & terminées de noirâtre, qui eſt la couleur qui paroît le plus. La partie ſupérieure du col, le dos & le croupion, ainſi que les plumes ſcapulaires, ſont d'un gris-brun. Les couvertures du deſſus des aîles & celles du

Turdo Iliaco nonnihil craſſitie cedit. Ipſius longitudo ab apice roſtri ad caudam extremam ſeptem pollices & decem lineas æquat, & ad extremos ungues ſex pollices cum quatuor lineis. Roſtrum ab ipſius apice ad oris angulos uſque tredecim lineas longum; cauda tres pollices & totidem lineas; pes novem cum ſemi lineas; & trium digitorum anticorum medius cum ungue octo lineas : laterales paulò ſunt breviores; & poſticus cum anticorum intimo longitudine convenit. Ab extremo ad extremum alarum extenſarum diſtantia eſt tredecim pollicum; alæ verò complicatæ nonnihil ultra mediam caudæ longitudinem extenduntur. Caput ſuperius nigricat. In capitis vertice macula adeſt lutea, parùm apparens : quæ macula pennis efformatur eo in loco in exortu luteis, nigricante terminatis; qui color nigricans magìs apparet. Pars colli ſuperior, dorſum, uropygium & ſcapulares pennæ ſunt griſeo-fuſcæ. Alarum tectrices ſuperiores & pennæ caudam

caudam superne cooperientes concolores, marginibus rufis. Guttur, pars colli inferior & pectus ex cinereo albent. Ventrem & latera vestiunt pennæ albæ. Tectrices caudæ inferiores concolores. Crura griseo-fusca. Alarum remiges fuscæ sunt, orisque donantur exterioribus rufis, interioribus fordidè albo-rufescentibus. Caudam componunt duodecim rectrices fuscæ, marginibus præditæ in tota circumferentia rufis. Supra nares & circa oris angulos longiusculi rigent pili nigricantes, antrorsum versi & setarum instar rigidi. Rostrum, pedes, ungueſque ex fusco nigricant. *Insectis* victitat. In arbuscularum & sepium summitatibus nidificat. Dum fœmina incubat, mas Aves omnes, *Falcones* etiam & *Aquilas*, procul à nido discedere cogit. Habitat in *Dominicensi Insula*, unde in *museum Realmurianum* missus à *D. Chervain*. Mense Aprili *Virginiam* quoque & *Carolinam* frequentat, & in eis prolem educat.

dessus de la queue sont de la même couleur & bordées de roux. La gorge, la partie inférieure du col & la poitrine sont d'un gris-blanc. Le ventre, les côtés & les couvertures du dessous de la queue sont blanches. Les jambes sont d'un gris-brun. Les plumes des aîles sont brunes; leur bord extérieur est roux, & l'intérieur est d'un blanc sale & roussâtre. La queue est composée de douze plumes brunes, bordées de roux dans toute leur circonférence. Au-dessus des narines & vers les coins de la bouche sont de longs poils noirâtres, tournés en-devant & roides comme des soyes. Le bec, les pieds & les ongles sont d'un brun-noirâtre. Il se nourrit d'*Insectes*. Il fait son nid sur le sommet des arbrisseaux & des buissons. Tandis que la femelle couve, le mâle chasse d'auprès de son nid tous les Oiseaux, même les *Faucons* & les *Aigles*. On le trouve à *S. Domingue*, d'où il a été envoyé à *M. de Reaumur* par *M. Chervain*. On le trouve aussi vers le mois d'Avril à *la Virginie* & à *la Caroline*, où il fait ses Petits.

** 19. Le Tyran de S. Domingue.

Voyez Pl. XXXVIII. Fig. 2.

Muſcicapa ſuperne griſeo-fuſca, infernè alba; pectore cinereo-albo; rectricibus fuſcis, oris exterioribus & apice rufeſcentibus . . . . Tyrannus Dominicensis.

On l'appelle à S. Domingue Pipiry *ou* Quiquiry.

Il eſt à peu près de la groſſeur du précédent. Sa longueur depuis le bout du bec juſqu'à celui de la queue eſt de huit pouces, & juſqu'à celui des ongles de ſix pouces ſix lignes. Son bec depuis ſon bout juſqu'aux coins de la bouche a treize lignes de long; ſa queue trois pouces deux lignes; ſon pied huit lignes; & celui du milieu des trois doigts antérieurs, joint avec l'ongle, huit lignes & demie: les latéraux ſont beaucoup plus courts; & celui de derriere eſt de la même longueur que l'intérieur de ceux de devant. Il a treize pouces de vol; & ſes aîles, lorſqu'elles ſont pliées, s'étendent juſqu'à la moitié de la longueur de la queue. La tête, la partie ſupérieure du col, le dos, le croupion, & les plumes ſcapulaires ſont d'un gris-brun. Les couvertures du deſſus de la queue ſont brunes & bordées de roux. La poitrine eſt d'un

Præcedentem craſſitie circiter æmulatur. Ipſius longitudo ab apice roſtri ad caudam extremam octo pollices explet, & ad extremos ungues ſex pollices cum totidem lineis. Roſtrum ab ipſius apice ad oris angulos tredecim lineas longum eſt; cauda tres pollices cum lineis binis; pes octo lineas; & trium digitorum anticorum medius cum ungue octo cum ſemi lineas: laterales multò ſunt breviores; poſticus autem anticorum intimi longitudinem æquat. Alis expanſis, extremitates majorum remigum tredecim pollicum intervallo diſtant; alæ verò complicatæ mediam caudæ longitudinem attingunt. Caput, pars colli ſuperior, dorſum, uropygium & ſcapulares pennæ ſunt griſeo-fuſcæ. Tectrices caudæ ſuperiores fuſcæ, marginibus rufis præditæ. Pe-

ctus cinereo-album. Guttur, pars colli inferior, venter, latera, crura, tectrices caudæ inferiores & pennæ alas subtus cooperientes albæ. Alarum tectrices superiores minores fuscæ, marginibus rufis : majores similiter fuscæ, sed marginibus rufescentibus. Remiges majores fuscæ, apicis tantùm margine rufescente : minores quoque fuscæ, oris exterioribus albis, interioribus candicantibus. Caudam componunt duodecim rectrices fuscæ, quarum binæ intermediæ marginibus donantur in tota circumferentia rufescentibus : laterales verò margine rufescente in latere exteriore & apice tantùm præditæ sunt. Supra nares & circa oris angulos longiusculi extant pili fusci, antrorsum versi, setarum instar rigidi. Rostrum, pedes, ungueſque nigricantes. Habitat in *Dominicensi Insula*, unde in *musæum Realmurianum* missus à *D. Chervain*.

gris-blanc. La gorge, la partie inférieure du col, le ventre, les côtés, les jambes, les couvertures du dessous de la queue & celles du dessous des aîles sont blanches. Les petites du dessus des aîles sont brunes & bordées de roux : les grandes sont pareillement brunes & bordées de rousâtre. Les grandes plumes des aîles sont brunes, & bordées de roussâtre seulement par le bout : les moyennes sont aussi brunes ; leur bord extérieur est blanc, & l'intérieur blanchâtre. La queue est composée de douze plumes brunes : les deux du milieu sont bordées de roussâtre dans toute leur circonférence ; & toutes les latérales n'ont cette bordure roussâtre que du côté extérieur & à leur bout seulement. Au-dessus des narines & vers les coins de la bouche sont de longs poils bruns, tournés en-devant & roides comme des soyes. Le bec, les pieds & les ongles sont noirâtres. On le trouve à *S. Domingue*, d'où il a été envoyé à *M. de Reaumur* par *M. Chervain*.

** 20. Le Tyran a queue fourchue.

Voyez Pl. XXXIX. Fig. 3.

Muscicapa superne cinerea, infernè alba ; capite superiùs & ad latera nigro, pennis verticis in exortu luteis ; rectricibus

nigris, extimæ margine exteriore primâ medietate candidâ; caudâ maximè bifurcâ .... TYRANNUS CAUDA BIFURCA.

Il eſt à peu près de la groſſeur de l'*Alouette hupée*. Sa longueur depuis le bout du bec juſqu'à celui de la queue eſt de quatorze pouces, & juſqu'à celui des ongles de ſix pouces deux lignes. Son bec depuis ſon bout juſqu'aux coins de la bouche a neuf lignes de long; ſa queue neuf pouces quatre lignes; ſon pied ſept lignes & demie; & celui du milieu des trois doigts antérieurs, joint avec l'ongle, huit lignes: les latéraux ſont un peu plus courts; & celui de derriere eſt le plus court de tous. Il a treize pouces de vol; & ſes aîles, lorſqu'elles ſont pliées, s'étendent à environ deux pouces au-delà de l'origine de la queue. La partie ſupérieure & les côtés de la tête ſont noirs. Les plumes du ſommet de la tête ſont d'un beau jaune à leur origine; mais cette couleur ne paroît point lorſque les plumes ſont couchées les unes ſur les autres. La partie ſupérieure du col, le dos, le croupion & les plumes ſcapulaires ſont cendrées. Les couvertures du deſſus de la queue ſont noires. La gorge, la partie inférieure du col, la poitrine, le ventre, les côtés,

Craſſitie *Alaudam criſtatam* circiter æquat. Ipſius longitudo ab apice roſtri ad caudam extremam quatuordecim pollices explet, & ad extremos ungues ſex pollices cum duabus lineis. Roſtrum ab ipſius apice ad oris angulos uſque novem lineas longum eſt; cauda novem pollices & quatuor lineas; pes ſeptem cum ſemi lineas, & trium digitorum anticorum medius cum ungue octo lineas: laterales paulò ſunt breviores; poſticus autem omnium breviſſimus. Alis expanſis, extremitates majorum remigum tredecim pollicum intervallo diſtant; alæ verò complicatæ ad duos circiter pollices ultra caudæ exortum protenduntur. Caput ſuperiùs & ad latera nigrum eſt. Pennæ capitis verticem cooperientes ſunt in exortu eleganter luteæ; color autem luteus, dum pennæ aliæ aliis incumbunt, nullo modo apparet. Partem colli ſuperiorem, dorſum & uropygium veſtiunt pennæ cinereæ. Scapulares concolores. Tectrices caudæ ſuperiores nigræ. Guttur, pars

colli inferior, pectus, venter, latera, crura, tectrices caudæ inferiores & pennæ alas subtus obtegentes albæ. Alarum tectrices superiores minores cinereæ : majores fuscæ. Remiges quoque fuscæ, oris interioribus candicantibus. (In quibusdam hujus speciei individuis oras remigum exteriores similiter candicantes observavi : forsan juniora erant ista ; minorem enim magnitudinem obtinuerant). Caudam componunt duodecim rectrices nigræ; attamen utrinque extima, ab ipsius exortu ad mediam circiter longitudinem usque, margine donatur exteriore candidâ. Rectrix utrinque extima proximè sequentem quatuor pollicum & decem linearum longitudine superat : reliquæ omnes gradatim longitudine minuuntur ad duas intermedias usque omnium breviſſimas ; unde fit cauda maximè bifurca. Supra oris angulos exigui rigent pili nigricantes, antrorsum versi & setarum instar rigidi. Rostrum, pedes, ungueſque nigri. Habitat in *America*. A *Canada* in *museum Realmurianum* missus est à *D. Comite de la Galiſſonniere*, & les jambes, les couvertures du dessous de la queue & celles du dessous des aîles sont blanches. Les petites couvertures du dessus des aîles sont cendrées : les grandes sont brunes. Les plumes des aîles sont de cette derniere couleur, & ont leur bord intérieur blanchâtre. (J'ai vu quelques individus de cette espece dont le bord extérieur des plumes des aîles étoit aussi blanchâtre : cela vient peut-être de ce qu'ils étoient plus jeunes ; car ceux-là étoient plus petits). La queue est composée de douze plumes noires, excepté le bord extérieur de la plus extérieure de chaque côté, qui est blanc depuis l'origine de la plume jusque vers la moitié de sa longueur. La plume de la queue la plus extérieure de chaque côté est plus longue que celle qui la suit de quatre pouces dix lignes : toutes les autres diminuent de longueur par degrés jusqu'aux deux du milieu, qui sont les plus courtes de toutes ; ce qui rend la queue très-fourchue. Au-dessus des coins de la bouche sont de petits poils noirâtres, tournés en-devant & roides comme des soyes. Le bec, les pieds & les ongles sont noirs. On le trouve en *Amérique*. Il a été envoyé à

M. de Reaumur de *Canada* par *M. le Comte de la Galiſſonniere*, & de *Cayenne* par *M. des Eſſars*.

à *Cayana* miſſus à *D. des Eſſars*.

** 21. LE TYRAN DE CAYENNE.

Muſcicapa ſuperne ſaturatè fuſca, infernè dilutè ſulphurea; pectore cinereo; remigibus, rectricibuſque ſaturatè fuſcis, oris exterioribus majorum remigum fuſco-olivaceis . . . . TYRANNUS CAYANENSIS.

Il n'eſt pas tout-à-fait ſi gros que le précédent. Sa longueur depuis le bout du bec juſqu'à celui de la queue eſt de ſept pouces, & juſqu'à celui des ongles de cinq pouces ſix lignes. Son bec depuis ſon bout juſqu'aux coins de la bouche a dix lignes de long; ſa queue trois pouces deux lignes; ſon pied neuf lignes; & celui du milieu des trois doigts antérieurs, joint avec l'ongle, ſept lignes & demie : les latéraux ſont un peu plus courts; & celui de derriere eſt de la même longueur que l'intérieur de ceux de devant. Il a onze pouces ſix lignes de vol; & ſes aîles, lorſqu'elles ſont pliées, ne s'étendent pas tout-à-fait juſqu'à la moitié de la longueur de la queue. La tête, la partie ſupérieure du col, le dos, le croupion, les couvertures du deſſus de la queue & les plumes ſcapulaires ſont d'un brun

Præcedenti nonnihil craſſitie cedit. Ipſius longitudo ab apice roſtri ad caudam extremam ſeptem pollices æquat, & ad extremos ungues quinque pollices & ſex lineas. Roſtrum ab ipſius apice ad oris angulos uſque decem lineas longum eſt; cauda tres pollices cum lineis binis; pes novem lineas; & trium digitorum anticorum medius cum ungue ſeptem cum ſemi lineas : laterales paulò ſunt breviores; & poſticus cum anticorum intimo longitudine convenit. Ab extremo ad extremum alarum extenſarum diſtantia eſt undecim pollicum & ſex linearum; alæ verò complicatæ mediam caudæ longitudinem non attingunt. Caput, partem colli ſuperiorem, dorſum & uropygium veſtiunt pennæ ſaturatiſſimè fuſcæ. Tectrices caudæ ſu-

periores, ſicut & ſcapulares, concolores. Quæ guttur, partem colli inferiorem & pectus obtegunt, ſunt cinereæ. Venter, latera, inferiores caudæ tectrices & pennæ alas ſubtus cooperientes colore tinguntur dilutiſſimè ſulphureo. Crura ſunt fuſco-olivacea. Alarum tectrices ſuperiores minores ſaturatiſſimè fuſcæ : majores eodem colore tinctæ, & fuſco-olivaceo terminatæ. Remiges fuſco ſimiliter imbuuntur ſaturatiſſimo, oriſque donantur interioribus ſordidè albo-flavicantibus, exterioribus verò fuſco-olivaceis, exceptâ tamen minorum remigum corpori viciniorum margine exteriore candicante. Cauda duodecim conſtat rectricibus ſaturatiſſimè fuſcis. Supra nares & circa oris angulos longiuſculi rigent pili fuſci, antrorſum verſi & ſetarum inſtar rigidi. Roſtrum fuſcum. Pedes, ungueſque nigricantes.

Fœmina à *mare* differt corpore ſuperiore fuſco non ità ſaturato tincto.

Habitant in *Cayana*, unde in *muſeum Realmurianum* miſſi ſunt à *D. Artur*.

très-foncé. La gorge, la partie inférieure du col & la poitrine ſont cendrées. Le ventre, les côtés, les couvertures du deſſous de la queue & celles du deſſous des aîles ſont d'une couleur de ſoufre très-claire. Les jambes ſont d'un brun-olivâtre. Les petites couvertures du deſſus des aîles ſont d'un brun très-foncé: les grandes ſont de la même couleur, & terminées de brun-olivâtre. Les plumes des aîles ſont auſſi d'un brun très-foncé; leur bord intérieur eſt d'un blanc ſale & jaunâtre, & l'extérieur eſt d'un brun-olivâtre, ſi l'on en excepte cependant celui des moyennes les plus proches du corps, qui eſt blanchâtre. La queue eſt compoſée de douze plumes d'un brun très-foncé. Au-deſſus des narines & vers les coins de la bouche ſont de longs poils bruns, tournés en-devant & roides comme des ſoyes. Le bec eſt brun. Les pieds & les ongles ſont noirâtres.

La *femelle* différe du *mâle* par la couleur du deſſus de ſon corps, qui eſt d'un brun moins foncé.

On les trouve à *Cayenne*; d'où ils ont été envoyés à *M. de Reaumur* par *M. Artur*.

** 22. Le petit Tyran de Cayenne.

Muſcicapa ſuperne fuſca, infernè dilutè ſulphurea; pectore cinereo; rectricibus fuſcis, lateralibus interiùs maximâ parte ruſis . . . . Tyrannus Cayanensis minor.

Il eſt à peu près de la groſſeur d'une *Alouette*. Sa longueur depuis le bout du bec juſqu'à celui de la queue eſt de ſix pouces trois lignes, & juſqu'à celui des ongles de cinq pouces ſeulement. Son bec depuis ſon bout juſqu'aux coins de la bouche a dix lignes & demie de long; ſa queue deux pouces huit lignes; ſon pied huit lignes & demie; & celui du milieu des trois doigts antérieurs, joint avec l'ongle, cinq lignes & demie: les latéraux ſont un peu plus courts; & celui de derriere eſt de la même longueur que l'extérieur de ceux de devant. Il a dix pouces de vol; & ſes aîles, lorſqu'elles ſont pliées, ne s'étendent pas tout-à-fait juſqu'à la moitié de la longueur de la queue. La tête, la partie ſupérieure du col, le dos, le croupion, les couvertures du deſſus de la queue & les plumes ſcapulaires ſont brunes. La gorge, la partie inférieure du col & la poitrine ſont cendrées. Le ventre, les côtés, les jambes, les couvertures du deſſous de la

Craſſitie *Alaudam* circiter æmulatur. Ipſius longitudo ab apice roſtri ad caudam extremam ſex pollices & tres lineas explet, & ad extremos ungues quinque tantùm pollices. Roſtrum ab ipſius apice ad oris angulos decem cum ſemi lineas longum eſt; cauda duos pollices & octo lineas; pes octo cum ſemi lineas; & trium digitorum anticorum medius cum ungue quinque cum ſemi lineas: laterales paulò ſunt breviores; poſticus autem anticorum extimi longitudinem æquat. Alis expanſis, extremitates majorum remigum decem pollicum intervallo diſtant; alæ verò complicatæ mediam caudæ longitudinem non attingunt. Caput, pars colli ſuperior, dorſum, uropygium, tectrices caudæ ſuperiores & ſcapulares pennæ ſunt fuſcæ. Guttur, collum inferius & pectus pennis veſtiuntur cinereis. Venter, latera, crura, tectrices caudæ inferiores & pennæ alas ſubtus

tus tegentes colore tinguntur dilutè sulphureo. Alarum tectrices superiores minores sunt fuscæ : majores concolores, marginibus cinereo-rufescentibus præditæ. Remiges fuscæ, oris interioribus rufescentibus ; oræ autem exteriores remigum majorum sunt rufæ, minorum verò rufescentes. Cauda duodecim constat rectricibus : binæ intermediæ fuscæ : laterales omnes concolores, exceptâ lateris interioris maximâ parte rufâ. Binæ rectrices intermediæ laterales longitudine nonnihil excedunt : laterales autem sensim atque sensim longitudine minuuntur ad utrinque extimam usque breviorem. Supra nares & circa oris angulos longiusculi extant pili nigricantes, antrorsum versi, setarum instar rigidi. Rostrum, pedes, ungueſque nigricant. Habitat in *Cayana*, unde in *musæum Realmurianum* missus à *D. Artur.*

queue & celles du dessous des aîles sont d'une couleur de soufre claire. Les petites couvertures du dessus des aîles sont brunes : les grandes sont de la même couleur & bordées de cendré-roussâtre. Les plumes des aîles sont brunes ; leur bord intérieur est roussâtre, l'extérieur des grandes est roux & celui des moyennes est roussâtre. La queue est composée de douze plumes : les deux du milieu sont brunes : toutes les latérales sont de la même couleur, excepté la plus grande partie de leur côté intérieur, qui est rousse. Les deux plumes du milieu sont un peu plus longues que les latérales, qui vont un peu en diminuant par degrés jusqu'à la plus extérieure de chaque côté, qui est la plus courte. Au-dessus des narines & vers les coins de la bouche sont de longs poils noirâtres, tournés en-devant & roides comme des soyes. Le bec, les pieds & les ongles sont noirâtres. On le trouve à *Cayenne*, d'où il a été envoyé à *M. de Reaumur* par *M. Artur.*

** 23. Le Tyran du Brésil.

Voyez Pl. XXXVI. Fig. 5.

Muscicapa superne fusca, marginibus pennarum olivaceis,

infernè lutea ; pennis verticis in exortu aurantiis ; tæniâ ſupra oculos albâ ; rectricibus ſuperne fuſcis, marginibus rufeſcentibus, infernè griſeo-olivaceis . . . . TYRANNUS BRASILIENSIS.

Piranga guacu Braſilienſibus. *Marcgr. Hiſt. Br. pag.* 216, *in qua hujus icon peſſima.*

Jonſt. Avi. pag. 148. *hujus icon à Marcgravio mutuata Tab.* 60.

Piranga guacu Braſilienſibus Marcgravii. *Raj. Syn. Avi. pag.* 165. *N°.* 1.

Piranga guacu Braſilienſibus, Bemtere Luſitanis, Marcgravii. *Willugh. Ornith. pag.* 146. *hujus icon à Marcgravio mutuata Tab. XXXVIII.*

Les Portugais l'appellent BEMTERE. *Marcgr. Jonſt. Willugh. Raj.*

Les Braſiliens, PITANGA GUACU. *Marcgr. Jonſt. Willugh. Raj.*

Il eſt à peu près de la groſſeur d'un *Merle*. Sa longueur depuis le bout du bec juſqu'à celui de la queue eſt de huit pouces dix lignes, & juſqu'à celui des ongles de ſept pouces quatre lignes. Son bec depuis ſon bout juſqu'aux coins de la bouche a ſeize lignes & demie de long ; ſa queue trois pouces deux lignes ; ſon pied huit lignes ; & celui du milieu des trois doigts antérieurs, joint avec l'ongle, neuf lignes : les latéraux ſont un peu plus courts ; & celui de derrière eſt de la même longueur que l'extérieur de ceux de devant. Il a treize pouces neuf lignes de vol ; & ſes aîles, lorſqu'elles ſont pliées, s'étendent juſqu'à la moitié de la longueur de la queue. La partie ſupérieure de la tête eſt d'un brun foncé ; cependant les plumes du ſommet de la tête ſont

Merulam craſſitie circiter æquat. Ipſius longitudo ab apice roſtri ad caudam extremam octo pollices & decem lineas explet, & ad extremos ungues ſeptem pollices cum quatuor lineis. Roſtrum ab ipſius apice ad oris angulos ſexdecim cum ſemi lineas longum eſt ; cauda tres pollices cum lineis binis ; pes octo lineas ; & trium digitorum anticorum medius cum ungue novem lineas : laterales paulò ſunt breviores ; & poſticus cum anticorum extimo longitudine convenit. Alis expanſis, extremitates majorum remigum tredecim pollicum & novem linearum intervallo diſtant ; alæ verò complicatæ mediam caudæ longitudinem attingunt. Caput in parte ſuperiore ſaturatè

fuscescit ; pennæ tamen capitis verticem cooperientes sunt in exortu eleganter aurantiæ, eoque in loco maculam concolorem efformant ; quæ macula, pennis aliæ aliis incumbentibus, non multùm apparet. In utroque capitis latere tænia extat longitudinalis, alba, prope nares orta, supra oculum ducta, & ad occipitium usque protensa. Infra & ponè utrumque oculum macula quoque adest saturatissimè fusca. Partem colli superiorem, dorsum & uropygium vestiunt pennæ fuscæ, marginibus olivaceis præditæ. Quæ caudam superne cooperiunt, alarum tectrices superiores minores & scapulares pennæ concolores. Guttur albet. Pars colli inferior, pectus, venter, latera, crura, tectrices caudæ inferiores & pennæ alas subtus tegentes elegantissimo tinguntur luteo : ex longioribus tamen tectricibus caudæ inferioribus quælibet exiguis quibusdam variegatur maculis fuscis, in ipsarum medio collocatis. Alarum tectrices superiores majores fusco tinguntur colore, marginibusque rufescentibus præditæ sunt. Remiges quo-

à leur origine d'un bel orangé ; ce qui forme en cet endroit une tache de cette couleur, qui paroît peu lorsque les plumes sont couchées les unes sur les autres. De chaque côté de la tête est une bande longitudinale, blanche, qui commence auprès des narines, passe par-dessus l'œil, & s'étend jusqu'à l'occiput. Au-dessous & derriere chaque œil est une tache d'un brun très-foncé. La partie supérieure du col, le dos & le croupion sont couverts de plumes brunes, bordées d'olivâtre. Les couvertures du dessus de la queue, les petites du dessus des aîles & les plumes scapulaires sont de la même couleur. La gorge est blanche. La partie inférieure du col, la poitrine, le ventre, les côtés, les jambes, les couvertures du dessous de la queue & celles du dessous des aîles sont d'un très-beau jaune : il y a cependant quelques petites taches brunes au milieu de chacune des plus longues couvertures du dessous de la queue. Les grandes couvertures du dessus des aîles sont brunes & bordées de roussâtre. Les plumes des aîles sont brunes ; leur bord extérieur est roux, & la plus grande partie de leur côté intérieur est d'un roux très-

clair. La queue eſt compoſée de douze plumes brunes en-deſſus & bordées des deux côtés de rouſſâtre, & en-deſſous d'un gris tirant ſur l'olive. Au-deſſus des narines & vers les coins de la bouche ſont de longs poils noirâtres, tournés en-devant & roides comme des ſoyes. Le bec eſt brun & très-gros. Les pieds & les ongles ſont noirâtres. On le trouve au *Bréſil*, d'où il a été envoyé à *M. de Reaumur*.

que fuſcæ, oris exterioribus rufis, & lateris interioris maximâ parte dilutiſſimo colore rufo tinctâ. Caudam componunt duodecim rectrices ſuperne fuſcæ, marginibus in utroque latere, exteriore ſcilicet & interiore, rufeſcentibus, infernè verò griſeo-olivaceæ. Supra nares & circa oris angulos longiuſculi rigent pili nigricantes, antrorſum verſi & ſetarum inſtar rigidi. Roſtrum craſſiſſimum, fuſcum. Pedes, ungueſque nigricantes. Habitat in *Braſilia*, unde in *muſeum Realmurianum* miſſus.

** 24. Le Gobe-mouche de Cayenne.

Voyez Pl. XXXVIII. Fig. 4.

Muſcicapa ſuperne fuſca, marginibus pennarum olivaceis, infernè lutea; pennis verticis in exortu flavo-aurantiis; tæniâ ſupra oculos albâ; rectricibus ſuperne fuſcis, marginibus rufis, infernè fuſco-olivaceis .... Muscicapa Cayanensis.

Il n'eſt pas tout-à-fait ſi gros qu'une *Alouette*. Sa longueur depuis le bout du bec juſqu'à celui de la queue eſt de ſept pouces deux lignes, & juſqu'à celui des ongles de ſix pouces trois lignes. Son bec depuis ſon bout juſqu'aux coins de la bouche a ſept lignes & demie de long; ſa queue deux pouces cinq lignes; ſon pied huit li-

Craſſitie ad *Alaudam* accedit, ſed eam non adæquat. Ipſius longitudo ab apice roſtri ad caudam extremam ſeptem pollices & lineas binas explet, & ad extremos ungues ſex pollices & tres lineas. Roſtrum ab ipſius apice ad oris angulos uſque ſeptem cum ſemi lineas longum; cauda duos pollices &

quinque lineas; pes octo lineas; & trium digitorum anticorum medius cum ungue sex cum semi lineas: laterales paulò sunt breviores; & posticus anticorum extimum longitudine æmulatur. Ab extremo ad extremum alarum extensarum distantia est decem pollicum; alæ verò complicatæ mediam caudæ longitudinem attingunt. Capitis superior pars fusca est; attamen pennæ capitis verticem cooperientes sunt in exortu flavo-aurantiæ; qui verò color, pennis aliæ aliis incumbentibus, nullo modo apparet. In utroque capitis latere tænia extat longitudinalis, alba, ab exortu mandibulæ superioris orta, supra oculum ducta, versùs occipitium usque protensa, ibique alteri connexa. Infra & ponè utrumque oculum majuscula adest macula saturatè fusca. Collum superius, dorsum & uropygium vestiunt pennæ fuscæ, marginibus olivaceis præditæ. Pennæ scapulares, alarum, sicut & caudæ, tectrices superiores minores concolores. Majores verò caudæ & alarum tectrices superiores fuscæ, marginibus rufis. Guttur album. Pars colli in-

gnes; & celui du milieu des trois doigts antérieurs, joint avec l'ongle, six lignes & demie: les latéraux sont un peu plus courts; & celui de derriere est de la même longueur que l'extérieur de ceux de devant. Il a dix pouces de vol; & ses aîles, lorsqu'elles sont pliées, s'étendent jusqu'à la moitié de la longueur de la queue. La partie supérieure de la tête est brune; cependant les plumes du sommet de la tête sont à leur origine d'un jaune-orangé, mais cette couleur ne paroit pas lorsque les plumes sont couchées les unes sur les autres. De chaque côté de la tête est une bande longitudinale, blanche, qui commence à l'origine du demi-bec supérieur, passe par-dessus l'œil, & va se réunir à l'autre vers l'occiput. Au-dessous & derriere chaque œil est une grande tache d'un brun foncé. La partie supérieure du col, le dos, le croupion, les petites couvertures du dessus de la queue, les petites du dessus des aîles & les plumes scapulaires sont brunes, chaque plume étant bordée d'olivâtre. Les grandes couvertures du dessus de la queue & les grandes du dessus des aîles sont brunes & bordées de roux. La gorge est blanche. La par-

tie inférieure du col, la poitrine, le ventre, les côtés, les jambes, les couvertures du dessous de la queue & celles du dessous des ailes sont d'un beau jaune. Les plumes des ailes sont brunes ; leur bord extérieur est roux, & la plus grande partie de leur côté intérieur est de la même couleur, mais plus claire. La queue est composée de douze plumes brunes en-dessus & bordées extérieurement & intérieurement de roux, & en-dessous d'un brun tirant sur l'olive. Au-dessus des coins de la bouche sont de longs poils noirâtres, tournés en-devant & roides comme des soyes. Le bec, les pieds & les ongles sont noirâtres. On le trouve à *Cayenne*, d'où il a été envoyé à *M. de Reaumur* par *M. Artur*.

ferior, pectus, venter, latera, crura, tectrices caudæ inferiores & pennæ alas subtus tegentes eleganter luteæ. Remiges fuscæ, oris exterioribus rufis, & lateris interioris maximâ parte rufâ quidem, sed dilutiùs. Caudam componunt duodecim rectrices superne fuscæ, marginibus exterioribus & interioribus rufis, infernè verò fusco-olivaceæ. Supra oris angulos longi sunt pili nigricantes, antrorsum versi & setarum instar rigidi. Rostrum, pedes, ungueſque nigricant. Habitat in *Cayana*, unde in *museum Realmurianum* missa à *D. Artur*.

** 25. LE GOBE-MOUCHE CENDRÉ DE CANADA.

Voyez Pl. XXXIX. Fig. 4.

Muscicapa superne cinerea, infernè lutea; maculis in vertice & collo inferiore nigris; maculâ narem inter & oculum luteâ; remigibus, rectricibusque griseo-fuscis, oris exterioribus cinereis . . . . MUSCICAPA CANADENSIS CINEREA.

Il n'est pas tout-à-fait si gros que *notre Gobe-mouche*. Sa longueur depuis le bout du bec jusqu'à celui de la queue est de quatre pouces sept lignes,

Muscicapæ nostrati nonnihil crassitie cedit. Ipsius longitudo à rostri apice ad caudam extremam quatuor pollices & septem li-

neas æquat, & ad extremos ungues quatuor tantùm pollices. Rostrum ab ipsius apice ad oris angulos quinque cum semi lineas longum est; cauda unum pollicem & undecim lineas; pes octo lineas; & trium digitorum anticorum medius cum ungue sex lineas : laterales paulò sunt breviores; posticus autem cum anticorum extimo longitudine convenit. Alis expansis, extremitates majorum remigum septem pollicum & octo linearum intervallo distant; alæ verò complicatæ mediam caudæ longitudinem non attingunt. Partem capitis superiorem vestiunt pennæ in medio nigræ, marginibus cinereis; quo fit ut vertex capitis maculis nigris videatur variegatus. In utroque capitis latere macula quoque adest lutea, narem inter & oculum sita; & insuper infra oculum macula nigra. Capitis posterior pars, collum superius, dorsum, uropygium, tectrices caudæ superiores & scapulares pennæ sunt cinereæ. Guttur, partem colli inferiorem, pectus, ventrem, latera & crura vestiunt pennæ eleganter luteæ, minutis quibusdam maculis nigris in

& jusqu'à celui des ongles de quatre pouces seulement. Son bec depuis son bout jusqu'aux coins de la bouche a cinq lignes & demie de long; sa queue un pouce onze lignes; son pied huit lignes; & celui du milieu des trois doigts antérieurs, joint avec l'ongle, six lignes : les latéraux sont un peu plus courts; & celui de derriere est de la même longueur que l'extérieur de ceux de devant. Il a sept pouces huit lignes de vol; & ses aîles, lorsqu'elles sont pliées, ne s'étendent pas tout-à-fait jusqu'à la moitié de la longueur de la queue. Le dessus de la tête est couvert de plumes noires dans leur milieu & bordées de cendré; ce qui fait paroître le sommet de la tête tout tacheté de noir. Il y a aussi de chaque côté de la tête une tache jaune, placée entre la narine & l'œil; & une tache noire au-dessous de l'œil. Le derriere de la tête, la partie supérieure du col, le dos, le croupion, les couvertures du dessus de la queue & les plumes scapulaires sont cendrées. La gorge, la partie inférieure du col, la poitrine, le ventre, les côtés & les jambes sont d'un beau jaune, varié de quelques petites taches noires à la partie inférieure du col seulement.

Les couvertures du deſſous de la queue & celles du deſſous des aîles ſont blanchâtres : les petites du deſſus des aîles ſont cendrées ; les grandes ſont de la même couleur du côté extérieur & d'un gris-brun du côté intérieur. Les plumes des aîles ſont d'un gris-brun ; leur bord extérieur eſt cendré, & l'intérieur eſt blanchâtre. La queue eſt compoſée de douze plumes d'un gris-brun, bordées extérieurement de cendré. Au-deſſus des narines & vers les coins de la bouche ſont quelques petits poils bruns, tournés en-devant & roides comme des ſoyes. Le bec eſt gris-brun. Les pieds & les ongles ſont jaunâtres. On le trouve en *Canada*, d'où il a été envoyé à *M. de Reaumur* par *M. le Comte de la Galiſſonniere*.

collo inferiore tantùm variegatæ. Inferiores caudæ tectrices & pennæ alas ſubtus tegentes candicantes : alarum tectrices ſuperiores minores cinereæ ; majores in latere exteriore concolores, in interiore griſeo - fuſcæ. Remiges quoque griſeo-fuſcæ, oris exterioribus cinereis, interioribus albidis. Caudam componunt duodecim rectrices griſeo - fuſcæ, oris exterioribus cinereis prædítæ. Supra nares & circa oris angulos quidam extant exigui pili fuſci, antrorſum verſi, ſetarum inſtar rigidi. Roſtrum griſeo-fuſcum. Pedes, ungueſque flavicantes. Habitat in *Canada*, unde in *muſeum Realmurianum* miſſa à *D. Comite de la Galiſſonniere*.

** 26. LE GOBE-MOUCHE OLIVE DE CANADA.

Muſcicapa ſuperne fuſco-olivacea, infernè ſordidè alba, fuſco-olivaceo confusè mixta ; tæniâ duplici in alis ſordidè albâ ; rectricibus fuſcis, oris exterioribus fuſco-olivaceis . . . . MUSCICAPA CANADENSIS OLIVACEA.

Il eſt à peu près de la groſſeur de *notre Gobe-mouche*. Sa longueur depuis le bout du bec juſqu'à celui de la queue eſt de quatre pouces huit lignes, & juſqu'à celui des ongles de trois

Craſſitie *Muſcicapam noſtratem* circiter æmulatur. Ipſius longitudo ab apice roſtri ad caudam extremam quatuor pollices & octo lineas æquat, & ad extremos ungues

gues tres pollices & undecim lineas. Rostrum ab ipsius apice ad oris angulos usque sex lineas longum est; cauda unum pollicem & undecim lineas; pes septem lineas; & trium digitorum anticorum medius cum ungue quinque lineas : laterales paulò sunt breviores; & posticus anticorum extimum longitudine adæquat. Ab extremo ad extremum alarum extensarum distantia est septem pollicum & decem linearum; alæ verò complicatæ mediam caudæ longitudinem non attingunt. Caput, pars colli superior, dorsum, uropygium, tectrices caudæ superiores & scapulares pennæ sunt fusco-olivaceæ. Guttur, pars colli inferior, pectus, venter supremus & latera pennis vestiuntur sordidè albis, fusco-olivaceo confusè mixtis. Quæ crura obtegunt, sunt fusco-olivaceæ. Venter imus & tectrices caudæ inferiores ex albo flavicant. Pennæ alas subtus cooperientes dilutè luteæ : tectrices alarum superiores minores fusco-olivaceæ; majores fuscæ, apicibus præditæ sordidè albis, quibus in utraque ala duplex efficitur tænia transversa, concolor.

pouces onze lignes. Son bec depuis son bout jusqu'aux coins de la bouche a six lignes de long; sa queue un pouce onze lignes; son pied sept lignes; & celui du milieu des trois doigts antérieurs, joint avec l'ongle, cinq lignes : les latéraux sont un peu plus courts; & celui de derriere est de la même longueur que l'extérieur de ceux de devant. Il a sept pouces dix lignes de vol; & ses aîles, lorsqu'elles sont pliées, ne s'étendent pas tout-à-fait jusqu'à la moitié de la longueur de la queue. La tête, la partie supérieure du col, le dos, le croupion, les couvertures du dessus de la queue & les plumes scapulaires sont d'un brun tirant sur l'olive. La gorge, la partie inférieure du col, la poitrine, le haut du ventre & les côtés sont d'un blanc sale, mêlé confusément de brun-olivâtre. Les jambes sont de cette derniere couleur. Le bas-ventre & les couvertures du dessous de la queue sont d'un blanc-jaunâtre. Celles du dessous des aîles sont d'un jaune clair : les petites du dessus sont d'un brun tirant sur l'olive; les grandes sont brunes & terminées de blanc sale; ce qui forme sur chaque aîle deux bandes transversales de cette couleur. Les plumes des aîles sont

brunes ; leur bord intérieur eſt d'un blanc-jaunâtre ; l'extérieur des grandes eſt d'un brun-olivâtre, & celui des moyennes eſt d'un blanc ſale. La queue eſt compoſée de douze plumes brunes, bordées extérieurement de brun-olivâtre. Au-deſſus des coins de la bouche ſont quelques petits poils bruns, tournés en-devant & roides comme des ſoyes. Le bec, les pieds & les ongles ſont bruns. On le trouve en *Canada*, d'où il a été envoyé à *M. de Reaumur* par *M. Gautier.*

Alarum remiges ſunt fuſcæ, oriſque donantur interioribus albo-flavicantibus ; oræ autem exteriores majorum remigum ſunt fuſco-olivaceæ, minorum verò ſordidè albæ. Cauda duodecim conflatur rectricibus fuſcis, oris exterioribus fuſco-olivaceis. Supra oris angulos quidam rigent exigui pili fuſci, antrorſum verſi & ſetarum inſtar rigidi. Roſtrum, pedes, ungueſque fuſci. Habitat in *Canada*, unde in *muſeum Realmurianum* miſſa à *D. Gautier.*

27. Le Gobe-mouche de la Jamaique.

Muſcicapa ſuperne ſaturatè olivacea, infernè candicans, olivaceo admixto ; tæniâ per oculos fuſceſcente, ſupra oculos albidâ ; rectricibus ſuperne ſaturatè olivaceis, infernè cinereis, oris interioribus lateralium albis . . . . Muscicapa Jamaicensis.

Luſcinia Muſcicapa oculis rubris. *Klein. Avi. pag.* 74. *N°.* 6.
Oriolus ſubolivaceus canorus, roſtri apice attenuato, adunco. *Browne. Nat. Hiſt. of Jamaic. pag.* 476.
Preneur de mouches aux yeux rouges. *Cateſb. Tom. I. pag.* 54 ; *avec une figure paſſable Pl.* 54.
Moucherole olive. *Edwards. Glanur. pag.* 93. *chap. XLIII* ; *avec une figure exacte Pl.* 253.
Les Anglois l'appellent Red Ey'd Fly-Catcher. *Catesb.* Olive-coloured Fly-Catcher. *Edwards.*
Les Habitans de la Jamaïque, Whip-Tom-Kelly. *Browne. Edwards.*

Il eſt un peu plus gros que le précédent. Sa longueur depuis le bout du bec juſqu'à ce-

Præcedentem craſſitie paululùm antecellit. Ipſius longitudo à roſtri apice ad cau-

dam extremam quinque pollices & sex circiter lineas æquat, & ad extremos ungues quinque tantùm pollices. Rostrum ab ipsius apice ad oris angulos octo lineas longum est ; cauda unum pollicem & decem lineas ; pes sex cum semi lineas ; & trium digitorum anticorum medius cum ungue sex lineas : laterales paulò sunt breviores ; & posticus anticorum extimi longitudinem æquat. Alæ complicatæ ad mediam circiter caudæ longitudinem usque protenduntur. Capitis superior pars, collum superius, dorsum & uropygium pennis vestiuntur viridi-fuscescentibus sive potiùs saturatè olivaceis. Scapulares, alarum tectrices superiores & pennæ alas superne cooperientes eodem imbuuntur colore. In utroque capitis latere exigua extat tænia longitudinalis, fuscescens, à basi mandibulæ superioris orta, per oculos ducta & versùs occipitium usque protensa, cui alia adest parallela tænia albida, supra oculos posita. Guttur, pars colli inferior, pectus, venter, latera, crura & tectrices caudæ inferiores candicant, & lui de la queue est d'environ cinq pouces six lignes, & jusqu'à celui des ongles de cinq pouces seulement. Son bec depuis son bout jusqu'aux coins de la bouche a huit lignes de long ; sa queue un pouce dix lignes ; son pied six lignes & demie ; & celui du milieu des trois doigts antérieurs, joint avec l'ongle, six lignes : les latéraux sont un peu plus courts ; & celui de derriere est de la même longueur que l'extérieur de ceux de devant. Ses aîles, lorsqu'elles sont pliées, s'étendent environ jusqu'à la moitié de la longueur de la queue. Les parties supérieures de la tête & du col, le dos, le croupion, les plumes scapulaires, les couvertures du dessus des aîles & celles du dessus de la queue sont d'un verd-brunâtre ou plutôt d'un olive foncé. De chaque côté de la tête est une petite bande longitudinale, brunâtre, qui part de la bâse du demi-bec supérieur & s'étend jusque vers l'occiput, en passant par les yeux, au-dessus desquels est une autre bande blanchâtre, parallele à la premiere. La gorge, la partie inférieure du col, la poitrine, le ventre, les côtés, les jambes & les couvertures du dessous de la queue sont d'un blanchâ-

tre mêlé d'une légere teinte d'olivâtre. Celles du deſſous des aîles & le bord de l'aîle ſont blanchâtres. Les plumes des aîles ſont d'un olive foncé en-deſſus, cendrées en-deſſous, & ont leur bord intérieur blanc. La queue eſt compoſée de douze plumes : les deux du milieu ſont d'un olive foncé en-deſſus & cendrées en-deſſous : toutes les latérales ſont de la même couleur & ont leur bord intérieur blanc. L'iris des yeux eſt rouge. Au-deſſus des coins de la bouche ſont quelques poils noirâtres, tournés en-devant & roides comme des ſoyes. Le demi-bec ſupérieur eſt d'une couleur de plomb, & l'inférieur incline vers la couleur de chair. Les pieds ſont bruns. On le trouve en été à *la Caroline*, & en hiver à *la Jamaïque*.

aliquid olivacei admixtum habent. Pennæ alas ſubtus tegentes, alarumque margines albidæ. Remiges ſuperne ſaturatè olivaceæ, infernè cinereæ, oris interioribus candidis. Caudam componunt duodecim rectrices, quarum binæ intermediæ ſunt ſuperne ſaturatè olivaceæ, infernè cinereæ : laterales omnes concolores, oris interioribus albis. Oculorum irides rubræ. Supra oris angulos quidam rigent pili nigricantes, antrorſum verſi & ſetarum inſtar rigidi. Mandibula ſuperior colore plumbeo tingitur, inferior verò ad carneum colorem inclinat. Pedes ſunt fuſci. Habitat æſtate in *Carolina*, hieme verò in *Jamaica*.

28. Le Gobe-mouche huppé de Virginie.

Muſcicapa criſtata ſuperne obſcurè viridis, infernè lutea; collo inferiore & pectore cinereis; rectricibus fuſcis, lateralibus interiùs ſpadiceis . . . . Muscicapa Virginiana cristata.

Turdus criſtatus. *Klein. Avi. pag. 69. N°. 28.*
Preneur de mouches huppé. *Catesb. Tom. I. pag. 52; avec une figure exacte Pl. 52.*
Les Anglois l'appellent Crested Fly-Catcher. *Catesb.*

Il eſt à peu près de la groſſeur d'une *Alouette huppée*. Sa

Cum *Alauda criſtata* craſſitie circiter convenit. Ipſius

longitudo ab apice roſtri ad caudam extremam octo circiter pollices explet, & ad extremos ungues ſex pollices cum tribus lineis. Roſtrum ab ipſius apice ad oris angulos undecim cum ſemi lineas longum; cauda tres pollices & novem lineas; pes decem cum ſemi lineas; & trium digitorum anticorum medius cum ungue novem lineas : laterales paulò ſunt breviores ; & poſticus anticorum extimum longitudine æmulatur. Alæ complicatæ mediam caudæ longitudinem attingunt. Caput, pars colli ſuperior, dorſum, uropygium & ſcapulares pennæ ſunt obſcurè virides. Quæ ſummum caput obtegunt, reliquas longitudine excedunt, & criſtam efformant. Alarum tectrices ſuperiores & pennæ caudam ſuperne tegentes fuſcæ. Guttur, pars colli inferior & pectus cinereo imbuuntur colore. Ventrem, latera, crura & tectrices caudæ inferiores luteus tingit color. Alarum remiges fuſcæ ſunt, oris exterioribus majorum ſpadiceis. Cauda duodecim conſtat rectricibus, quarum binæ intermediæ penitùs fuſcæ : laterales verò in latere exte-

longueur depuis le bout du bec juſqu'à celui de la queue eſt d'environ huit pouces, & juſqu'à celui des ongles de ſix pouces trois lignes. Son bec depuis ſon bout juſqu'aux coins de la bouche a onze lignes & demie de long ; ſa queue trois pouces neuf lignes; ſon pied dix lignes & demie ; & celui du milieu des trois doigts antérieurs, joint avec l'ongle, neuf lignes : les latéraux ſont un peu plus courts ; & celui de derriere eſt de la même longueur que l'extérieur de ceux de devant. Ses aîles, lorſqu'elles ſont pliées, s'étendent juſqu'à la moitié de la longueur de la queue. La tête, la partie ſupérieure du col, le dos, le croupion & les plumes ſcapulaires ſont d'un verd ſombre. Les plumes du ſommet de la tête ſont plus longues que les autres, & forment une hupe. Les couvertures du deſſus des aîles & celles du deſſus de la queue ſont brunes. La gorge, la partie inférieure du col & la poitrine ſont cendrées. Le ventre, les côtés, les jambes & les couvertures du deſſous de la queue ſont jaunes. Les plumes des aîles ſont brunes ; & les grandes ſont bordées extérieurement de rouge-bay. La queue eſt compoſée de douze plumes : les deux du mi-

lieu ſont entiérement brunes : les latérales ſont de la même couleur du côté extérieur & leur côté intérieur eſt d'un rouge-bay. L'iris des yeux eſt d'une couleur de noiſette. Au-deſſus des narines & vers les coins de la bouche ſont de longs poils noirâtres, tournés en-devant & roides comme des ſoyes. Le bec, les pieds & les ongles ſont noirs. On le trouve à *la Caroline* & à *la Virginie*, mais pendant l'été ſeulement. Il y fait ſes Petits.

riore concolores, in interiore ſpadiceæ. Oculorum irides avellaneæ. Supra nares & circa oris angulos longi rigent pili nigricantes, antrorſum verſi, ſetarum inſtar rigidi. Roſtrum, pedes, ungueſque nigri. Habitat in *Carolina*, & *Virginia*, ſed æſtate tantùm ; in eiſque nidificat & prolem educat.

** 29. LE GOBE-MOUCHE BLANC HUPÉ DU CAP DE BONNE ESPÉRANCE.

Voyez Pl. XLI. Fig. 2.

Muſcicapa criſtata, alba ; capite & collo ſuperiore nigro-virideſcentibus ; rectricibus albis, oris exterioribus & ſcapis nigris . . . . MUSCICAPA CRISTATA ALBA CAPITIS BONÆ SPEI.

Il n'eſt guères plus gros que *notre Gobe-mouche*. Sa longueur depuis le bout du bec juſqu'à celui de la queue eſt de huit pouces trois lignes, & juſqu'à celui des ongles de cinq pouces neuf lignes. Son bec depuis ſon bout juſqu'aux coins de la bouche a treize lignes de long ; ſa queue quatre pouces ; ſon pied ſept lignes & demie ; & celui du milieu des trois doigts antérieurs, joint avec l'ongle,

Craſſitie *Muſcicapam noſtratem* non multùm antecellit. Ipſius longitudo ab apice roſtri ad caudam extremam octo pollices & tres lineas æquat, & ad extremos ungues quinque pollices & novem lineas. Roſtrum ab ipſius apice ad oris angulos tredecim lineas longum eſt ; cauda quatuor pollices ; pes ſeptem cum ſemi lineas ; & trium digitorum antico-

rum medius cum ungue septem lineas : laterales paulò sunt breviores; posticus autem cum anticorum extimo longitudine convenit. Alis expansis, extremitates majorum remigum decem pollicum & trium linearum intervallo distant; alæ verò complicatæ ad tertiam longitudinis caudæ partem extenduntur. Caput, guttur & partem colli superiorem vestiunt pennæ splendidè nigroviridescentes. Istarum quæ summum caput cooperiunt, aliquot longissimæ sunt & strictiores, elegantemque cristam efformant. Quæ dorsum, uropygium, collum inferius, pectus, ventrem, latera & crura obtegunt, sicut & scapulares, tectrices caudæ superiores & inferiores & pennæ alas subtus tegentes, albent. Alarum tectrices superiores minores, nec non majores corpori finitimæ, concolores, attamen scapis nigris præditæ. Omnes pennæ istæ sunt in exortu nigræ; quæ tamen nigredo, dum pennæ aliæ aliis incumbunt, nullo modo apparet. Tectrices alarum superiores majores à corpore remotiores sunt nigræ, marginibus in tota circ-

sept lignes : les latéraux sont un peu plus courts; & celui de derriere est de la même longueur que l'extérieur de ceux de devant. Il a dix pouces trois lignes de vol; & ses aîles, lorsqu'elles sont pliées, s'étendent jusqu'au tiers de la longueur de la queue. La tête, la gorge & la partie supérieure du col sont d'un noir fort brillant & changeant en verd. Quelques-unes des plumes du sommet de la tête sont extrémement longues & étroites, & forment une belle hupe. Le dos, le croupion, les plumes scapulaires, la partie inférieure du col, la poitrine, le ventre, les côtés, les jambes, les couvertures du dessus & du dessous de la queue & celles du dessous des aîles sont blanches. Les petites du dessus & les grandes les plus proches du corps sont de la même couleur, mais elles ont leur tige noire. Toutes ces plumes sont noires à leur origine; mais cette couleur ne paroît pas lorsque les plumes sont couchées les unes sur les autres. Les grandes couvertures du dessus des aîles les plus éloignées du corps sont noires & bordées de blanc tout autour. Les plumes des aîles sont pareillement noires, & bordées de blanc des deux côtés, & non

pas à leur bout. La premiere eſt plus courte d'un pouce ſept lignes que la quatriéme & la cinquiéme, qui ſont les plus longues de toutes. Les plumes de la queue ſont blanches, & bordées extérieurement de noir; leurs tiges ſont de cette derniere couleur. Les deux du milieu ſont un peu plus longues que les latérales, qui vont toutes en diminuant un peu par degrés juſqu'à la plus extérieure de chaque côté, qui eſt la plus courte. Il y a au-deſſus des narines & vers les coins de la bouche de longs poils noirs, tournés en-devant & roides comme des ſoyes. Le bec & les ongles ſont noirâtres. Les pieds ſont d'une couleur de plomb. On le trouve au *Cap de Bonne Eſpérance*, d'où il a été apporté à *M.* l'*Abbé Aubry*, qui le conſerve dans ſon *cabinet*.

cumferentia candidis. Remiges ſimiliter nigræ, oris in utroque latere, non verò apice, albis. Prima remigum unius pollicis & ſeptem linearum longitudine ſuperatur à quarta & quinta, quæ ſunt omnium longiſſimæ. Rectrices albæ, oris exterioribus & ſcapis nigris præditæ. Binæ intermediæ laterales nonnihil longitudine excedunt; laterales autem ſenſim atque ſenſim longitudine minuuntur ad utrinque extimam uſque breviorem. Supra nares & circa oris angulos longi ſunt pili nigri, antrorſum verſi & ſetarum inſtar rigidi. Roſtrum, ungueſque nigricant. Pedes colore plumbeo tinguntur. Habitat in *Capite Bonæ Spei*, unde in *muſeum D. Aubry* allata eſt.

30. Le Gobe-mouche huppé du Brésil.

Muſcicapa criſtata, ſuperne dilutè ſpadicea, infernè alba; capite nigro-virideſcente; tectricibus alarum ſuperioribus aureis; rectricibus dilutè ſpadiceis . . . . Muscicapa Brasiliensis cristata.

Turdus criſtatus. *Klein. Avi. pag.* 70. *N°.* 31.
Monedula. *Moehr. Avi. Gen.* 11.
Avis Paradiſiaca, Braſilienſis, ſeu Cuiriri Acamaku, criſtata. *Seb. Vol. II. pag.* 93. *hujus icon non ſatis accurata Tab.* 87. *Fig.* 2.

Il eſt un peu plus gros que le précédent. Sa longueur de-

Craſſitie præcedentem paululùm antecellit. Ipſius longitudo

gitudo ab apice rostri ad caudam extremam septem circiter pollices explet. Rostrum ab ipsius apice ad oris angulos decem lineas longum est; cauda verò tres pollices & quinque lineas. Alæ complicatæ ad tertiam circiter longitudinis caudæ partem extenduntur. Caput & guttur vestiunt pennæ splendidissimè nigro-virideſcentes. Quæ capitis verticem cooperiunt, cæteris multò longiores sunt & strictiores, elegantemque cristam efficiunt. Pars colli superior, dorsum, uropygium, scapulares pennæ & tectrices caudæ superiores sunt dilutè spadiceæ. Collum inferius, pectus, venter, latera, crura & tectrices caudæ inferiores albent. Alarum tectrices superiores eleganti aureo colore tinguntur. Remiges, sicut & rectrices, sunt dilutè spadiceæ. Binæ rectrices intermediæ lateralium longitudinem nonnihil superant; laterales autem gradatim longitudine minuuntur ad utrinque extimam usque breviorem. Oculi igneo colore lucent. Supra nares & circa oris angulos longi rigent pili nigri, antrorsum versi & setarum inf-

puis le bout du bec jusqu'à celui de la queue est d'environ sept pouces. Son bec depuis son bout jusqu'aux coins de la bouche a dix lignes de long; & sa queue trois pouces cinq lignes. Ses aîles, lorsqu'elles sont pliées, s'étendent environ jusqu'au tiers de la longueur de la queue. La tête, & la gorge sont d'un noir-verd fort brillant. Les plumes du sommet de la tête sont beaucoup plus longues que les autres, fort étroites, & forment une belle hupe. La partie supérieure du col, le dos, le croupion, les plumes scapulaires & les couvertures du dessus de la queue sont d'un rouge-bay clair. La partie inférieure du col, la poitrine, le ventre, les côtés, les jambes & les couvertures du dessous de la queue sont blanches. Celles du dessus des aîles sont d'une belle couleur d'or. Les plumes des aîles & celles de la queue sont d'un rouge-bay clair. Les deux du milieu de la queue sont un peu plus longues que les latérales, qui vont toutes en diminuant par degrés jusqu'à la plus extérieure de chaque côté, qui est la plus courte. Les yeux sont d'une couleur de feu. Au-dessus des narines & vers les coins de la bouche sont de longs poils

noirs, tournés en-devant & roides comme des soyes. Le bec est rougeâtre. *Seba* se trompe peut-être, lorsqu'il dit qu'il vient du *Brésil*; car il ressemble beaucoup à ceux que nous recevons d'*Afrique* & de *Madagascar*.

tar rigidi. Rostrum rubescit. Secundùm *Sebam* habitat in *Brasilia*: forsan in errorem inducitur; in multis enim convenit hæc species cum illis quæ ex *Africa* & *Madagascaria* ad nos perveniunt.

** 31. LE GOBE-MOUCHE HUPÉ DU CAP DE BONNE ESPÉRANCE.

Voyez Pl. XLI. Fig. 1.

Muscicapa cristata, superne dilutè spadicea, infernè alba; pectore cinereo-albo; capite & collo superiore nigro-virideſcentibus; rectricibus dilutè spadiceis . . . . MUSCICAPA CRISTATA CAPITIS BONÆ SPEI.

Il n'est guères plus gros que *notre Gobe-mouche*. Sa longueur depuis le bout du bec jusqu'à celui de la queue est de sept pouces six lignes, & jusqu'à celui des ongles de cinq pouces deux lignes. Son bec depuis son bout jusqu'aux coins de la bouche a onze lignes de long; sa queue trois pouces neuf lignes; son pied sept lignes; & celui du milieu des trois doigts antérieurs, joint avec l'ongle, a aussi sept lignes: les latéraux sont un peu plus courts; & celui de derriere est de la même longueur que l'extérieur de ceux de devant. Il a neuf pouces huit lignes de vol; & ses aîles, lorsqu'elles sont pliées,

Crassitie *Muscicapam nostratem* non multùm superat. Ipsius longitudo ab apice rostri ad caudam extremam septem pollices & sex lineas æquat, & ad extremos ungues quinque pollices cum lineis binis. Rostrum ab ipsius apice ad oris angulos undecim lineas longum est; cauda tres pollices & novem lineas; pes septem lineas; & trium digitorum anticorum medius cum ungue septem quoque lineas: laterales paulò sunt breviores; & posticus cum anticorum extimo longitudine convenit. Ab extremo ad extremum alarum exten-

sarum distantia est novem pollicum & octo linearum; alæ verò complicatæ nonnihil ultra tertiam longitudinis caudæ partem extenduntur. Caput, guttur & collum superius pennis vestiuntur splendidè nigro-virideſcentibus. Quædam ex istis quæ summum caput cooperiunt, longissimæ sunt & strictissimæ, elegantemque cristam efformant. Dorsum, uropygium, pennæ scapulares, tectrices alarum superiores & pennæ caudam superne tegentes sunt dilutè spadiceæ. Pars colli inferior & pectus ex cinereo albent. Ventrem, latera & crura vestiunt pennæ albæ. Inferiores caudæ tectrices concolores. Pennæ alas subtus tegentes dilutè spadiceæ, apicibus albis. Alarum remiges color tingit dilutè spadiceus, attamen in latere interiore nonnihil saturatior. Prima remigum uno pollice & quinque lineis brevior est quàm quarta & quinta, quæ sunt omnium longissimæ. Caudam componunt duodecim rectrices dilutè spadiceæ, scapis spadiceo dilutiore tinctis præditæ. Binæ rectrices intermediæ lateralium longitudinem paulu- s'étendent un peu au-delà du tiers de la longueur de la queue. La tête, la gorge & la partie supérieure du col sont d'un noir fort brillant & changeant en verd. Quelques-unes des plumes du sommet de la tête sont extrémement longues & étroites, & forment une belle hupe. Le dos, le croupion, les plumes scapulaires, les couvertures du dessus des aîles & celles du dessus de la queue sont d'un rouge-bay clair. La partie inférieure du col & la poitrine sont d'un gris-blanc. Le ventre, les côtés, les jambes & les couvertures du dessous de la queue sont blanches. Celles du dessous des aîles sont d'un rouge-bay clair, & terminées de blanc. Les plumes des aîles sont d'un rouge-bay clair; leur côté intérieur est un peu plus rembruni. La premiere est plus courte d'un pouce cinq lignes que la quatriéme & la cinquiéme, qui sont les plus longues de toutes. La queue est composée de douze plumes d'un rouge-bay clair; leurs tiges sont d'une couleur encore plus claire. Les deux plumes du milieu sont un peu plus longues que les latérales, qui vont toutes en diminuant un peu & par degrés, jusqu'à la plus extérieure de chaque côté, qui est la plus courte. Il y

a au-deſſus des narines & vers les coins de la bouche de longs poils noirs, tournés en-devant & roides comme des ſoyes. Le bec & les ongles ſont noirâtres. Les pieds ſont d'une couleur de plomb. On le trouve au *Cap de Bonne Eſpérance*, d'où il a été apporté à *M.* l'*Abbé Aubry*, qui le conſerve dans ſon *cabinet.*

lùm excedunt; laterales autem gradatim longitudine minuuntur ad utrinque extimam uſque breviorem. Supra nares & circa oris angulos longi ſunt pili nigri, antrorſum verſi & ſetarum inſtar rigidi. Roſtrum, ungueſque nigricant. Pedes plumbeo colore tinguntur. Habitat in *Capite Bonæ Spei*, unde in *muſeum D. Aubry* allata eſt.

** 32. LE GOBE-MOUCHE HUPÉ DE L'ISLE DE BOURBON.

Voyez le mâle Pl. XXXIX. Fig. 5.

Muſcicapa criſtata, ſuperne dilutè ſpadicea, infernè cinerea; capite nigro-virideſcente (*mas*) cinereo (*fœmina*); rectricibus dilutè ſpadiceis, fuſco mixtis . . . . MUSCICAPA BORBONICA CRISTATA.

Il eſt un peu moins gros que le précédent. Sa longueur depuis le bout du bec juſqu'à celui de la queue eſt de cinq pouces quatre lignes, & juſqu'à celui des ongles de quatre pouces ſeulement. Son bec depuis ſon bout juſqu'aux coins de la bouche a ſept lignes & demie de long; ſa queue deux pouces ſept lignes; ſon pied huit lignes; & celui du milieu des trois doigts antérieurs, joint avec l'ongle, cinq lignes: les latéraux ſont un peu plus courts; & celui de derriere eſt de la

Præcedenti paululùm craſſitie cedit. Ipſius longitudo ab apice roſtri ad caudam extremam quinque pollices & qnatuor lineas æquat, & ad extremos ungues quatuor tantùm pollices. Roſtrum ab ipſius apice ad oris angulos uſque ſeptem cum ſemi lineas longum eſt; cauda duos pollices & ſeptem lineas; pes octo lineas; & trium digitorum anticorum medius cum ungue quinque lineas: laterales paulò ſunt breviores; & poſticus anticorum

intimi longitudinem æquat. Alis expansis, extremitates majorum remigum octo pollicum & sex linearum intervallo distant; alæ verò complicatæ mediam caudæ longitudinem attingunt. Caput vestiunt pennæ nigro-virideſcentes & violaceo colore variantes pro vario quo lucis radii incidunt modo. Quæ guttur, collum, pectus, ventrem, latera & crura cooperiunt, sunt cinereæ; qui color ad anum fit dilutior. Dorsum, uropygium, pennæ scapulares, alarumque tectrices superiores minores sunt dilutè spadiceæ. Tectrices caudæ superiores & inferiores & pennæ alas subtus cooperientes albæ: alarum verò tectrices superiores majores fuscæ, marginibus dilutè spadiceis. Remiges nigricant, orisque donantur exterioribus dilutè spadiceis, interioribus candicantibus. Caudam componunt duodecim rectrices dilutè spadiceæ, cum pauco fusco confusè mixto. Supra nares & circa oris angulos longi rigent pili nigri, antrorsum versi, setarum instar rigidi. Rostrum nigrum. Pedes, ungueſque fusci.

même longueur que l'intérieur de ceux de devant. Il a huit pouces six lignes de vol; & ses aîles, lorsqu'elles sont pliées, s'étendent jusqu'à la moitié de la longueur de la queue. La tête est d'un noir changeant en verd & même en violet, selon les différens jours auxquels on l'expose. La gorge, le col, la poitrine, le ventre, les côtés & les jambes sont cendrées: cette couleur est plus claire vers l'anus qu'ailleurs. Le dos, le croupion, les plumes scapulaires & les petites couvertures du dessus des aîles sont d'un rouge-bay clair. Les couvertures du dessus & du dessous de la queue & celles du dessous des aîles sont blanches: les grandes du dessus des aîles sont brunes & bordées d'un rouge-bay clair. Les plumes des aîles sont noirâtres; leur bord extérieur est d'un rouge-bay clair, & l'intérieur est blanchâtre. La queue est composée de douze plumes d'un rouge-bay clair, mêlé confusément d'un peu de brun. Au-dessus des narines & vers les coins de la bouche sont de longs poils noirs, tournés en-devant & roides comme des soyes. Le bec est noir. Les pieds & les ongles sont bruns.

La *femelle* diffère du *mâle* en ce qu'elle a la tête cendrée.

On les trouve à *Madagaſcar* & à l'*Iſle de Bourbon*, d'où ils ont été envoyés à *M. de Reaumur* par *M. de Lanux*.

Fœmina capite cinereo à *mare* diſcrepat.

Habitant in *Madagaſcaria* & *Borbonica Inſula*, unde in *muſeum Realmurianum* miſſæ à *D. de Lanux*.

** 33. LE GOBE-MOUCHE HUPÉ DU SÉNÉGAL.

Voyez Pl. XXXIX. fig. 2.

Muſcicapa criſtata, ſuperne caſtanea, infernè ſaturatè cinerea; capite & collo inferiore nigro-virideſcentibus; rectricibus caſtaneo-purpureis . . . . MUSCICAPA SENEGALENSIS CRISTATA.

Il eſt à peu près de la groſſeur de la *Bergeronette jaune*. Sa longueur depuis le bout du bec juſqu'à celui de la queue eſt de huit pouces quatre lignes, & juſqu'à celui des ongles de cinq pouces. Son bec depuis ſon bout juſqu'aux coins de la bouche a dix lignes de long; ſa queue quatre pouces ſept lignes; ſon pied ſept lignes; & celui du milieu des trois doigts antérieurs, joint avec l'ongle, ſix lignes: les latéraux ſont un peu plus courts; & celui de derriere eſt de la même longueur que l'extérieur de ceux de devant. Il a neuf pouces de vol; & ſes aîles, lorqu'elles ſont pliées, s'étendent environ juſqu'au tiers de la longueur de la queue. La tête, la gorge, &

Craſſitie *Motacillam flavam* circiter æquat. Ipſius longitudo ab apice roſtri ad caudam extremam octo pollices & quatuor lineas explet, & ad extremos ungues quinque tantùm pollices. Roſtrum ab ipſius apice ad oris angulos decem lineas longum eſt; cauda quatuor pollices cum ſeptem lineis; pes ſeptem lineas; & trium digitorum anticorum medius cum ungue ſex lineas: laterales paulò ſunt breviores; & poſticus cum anticorum extimo longitudine convenit. Ab extremo ad extremum alarum extenſarum diſtantia eſt novem pollicum; alæ verò complicatæ ad tertiam circiter longitudi-

nis caudæ partem extenduntur. Caput, guttur & collum inferius sunt splendidè nigro-virideſcentia, idque secundùm varios ad lucem objectus. Pennæ capitis verticem cooperientes reliquas paululùm longitudine excedunt, & cristam efficiunt. Pars colli superior, dorsum, uropygium, pennæ scapulares, & superiores caudæ tectrices eleganti castaneo tinguntur. Pectus, venter, latera, crura & tectrices caudæ inferiores saturatissimo imbuuntur cinereo, qui tamen color, versùs anum procedendo, sensim atque sensim fit dilutior. Alarum tectrices inferiores cinereo & castaneo variegatæ sunt: superiores minores eodem ac dorsum castaneo tinctæ; majores verò fuscæ, marginibus castaneis. Alarum remiges fuscæ, oris exterioribus castaneis, interioribus verò, sed minorum tantùm, rufeſcentibus: minorum autem binæ corpori viciniores in utroque latere eleganti tinguntur castaneo; proximè sequens concolor, sed in latere exteriore tantùm. Cauda duodecim constat rectricibus castaneo-purpureis: binæ intermediæ lateralibus

la partie inférieure du col sont d'un noir brillant & changeant en verd selon qu'on les expose à différens jours. Les plumes du sommet de la tête sont un peu plus longues que les autres, & forment une hupe. La partie supérieure du col, le dos, le croupion, les plumes scapulaires & les couvertures du dessus de la queue sont d'un beau marron. La poitrine, le ventre, les côtés, les jambes & les couvertures du dessous de la queue sont d'un cendré très-foncé, mais qui s'éclaircit un peu en approchant vers l'anus. Les couvertures du dessous des aîles sont variées de cendré & de marron: les petites du dessus sont du même marron que le dos; & les grandes sont brunes & bordées de marron. Les plumes des aîles sont brunes; leur bord extérieur est marron, & l'intérieur des moyennes est roussâtre: de ces dernieres les deux plus proches du corps sont des deux côtés d'un beau marron; & celle qui les suit immédiatement est de cette derniere couleur du côté extérieur seulement. La queue est composée de douze plumes d'un marron-pourpré: les deux du milieu sont plus longues que les latérales, qui vont toutes en dimi-

nuant par degrés jusqu'à la plus extérieure de chaque côté, qui est la plus courte. Au-dessus des narines & vers les coins de la bouche sont de longs poils noirs, tournés en-devant & roides comme des soyes. Le bec est d'un cendré foncé. Les pieds & les ongles sont gris. On le trouve au *Sénégal*, d'où il a été envoyé à *M. de Reaumur* par *M. Adanson*.

sunt longiores; laterales autem gradatim longitudine minuuntur ad utrinque extimam usque breviorem. Supra nares & circa oris angulos longi extant pili nigri, antrorsum versi & setarum instar rigidi. Rostrum saturatè cinereum. Pedes, ungueſque grisei. Habitat in *Senegalensi* regione, unde in *museum Realmurianum* missa à *D. Adanson*.

** 34. Le Gobe-mouche a longue queue de Madagascar.

Voyez le mâle Pl. XL. Fig. 1.

Muscicapa cristata, macrouros, castanea; capite nigro-virideſcente; tectricibus alarum inferioribus albis; rectricibus castaneis, binis intermediis longissimis . . . . . Muscicapa Madagascariensis longicauda.

Les Habitans de Madagascar l'appellent Schet-All.

Il est un peu plus gros que *notre Gobe-mouche*. Sa longueur depuis le bout du bec jusqu'à celui de la queue est de huit pouces cinq lignes, & jusqu'à celui des ongles de cinq pouces une ligne. Son bec depuis son bout jusqu'aux coins de la bouche a neuf lignes de long; sa queue quatre pouces huit lignes; son pied sept lignes; & celui du milieu des trois doigts antérieurs, joint avec l'ongle,

Muscicapam noſtratem crassitie paululùm superat. Ipsius longitudo ab apice rostri ad caudam extremam octo pollices & quinque lineas æquat, & ad extremos ungues quinque pollices cum linea una. Rostrum ab ipsius apice ad oris angulos usque novem lineas longum est; cauda quatuor pollices cum octo lineis; pes septem lineas; & trium digitorum anticorum

anticorum medius cum ungue sex lineas : laterales paulò sunt breviores ; & posticus anticorum extimi longitudinem ferè adæquat ; intimus autem omnium brevissimus. Alis expansis, extremitates majorum remigum novem pollicum & trium linearum intervallo distant ; alæ verò complicatæ ad sexdecim lineas ultra caudæ exortum protenduntur. Caput, pro vario quo lucis radii incidunt modo, ex nigro virideſcit. Pennæ summum caput vestientes reliquis paulò sunt longiores, & cristam efformant. Guttur, collum, dorsum, uropygium, pennæ scapulares, pectus, venter, latera & tectrices caudæ superiores & inferiores eleganti imbuuntur castaneo. Crura eodem colore tinguntur, attamen circa calcaneum albedine cinguntur. Alarum tectrices inferiores albent : superiores minores corpori finitimæ sunt dorso concolores ; minores à corpore remotiores nigro-virideſcentes ; majores verò in exortu nigræ, apicibus albis, albo scilicet & nigro quamlibet pennam obliquè dividentibus. Remiges majores nigræ, omnes, binis primo-

six lignes : les latéraux sont un peu plus courts ; & celui de derriere est presque aussi long que l'extérieur de ceux de devant ; l'intérieur est le plus court de tous. Il a neuf pouces trois lignes de vol ; & ses aîles, lorsqu'elles sont pliées, s'étendent jusqu'à seize lignes au-delà de l'origine de la queue. La tête est d'un noir changeant en verd selon les différens jours auxquels on l'expose. Les plumes de son sommet sont un peu plus longues que les autres, & forment une hupe. La gorge, le col, le dos, le croupion, les plumes scapulaires, la poitrine, le ventre, les côtés & les couvertures du dessus & du dessous de la queue sont d'un beau marron. Les jambes sont de la même couleur, excepté vers le talon, où elles sont entourées de blanc. Les couvertures du dessous des aîles sont blanches : les petites du dessus les plus proches du corps sont du même marron que le dos ; les petites les plus éloignées du corps sont d'un noir changeant en verd ; & les grandes sont noires à leur origine & terminées de blanc, ces deux couleurs coupant obliquement chaque plume. Les grandes plumes des aîles sont noires, & toutes, excepté les deux premieres, bordées de

blanc des deux côtés depuis leur origine jusque vers la moitié de leur longueur : les moyennes sont pareillement noires & bordées de blanc des deux côtés, mais dans toute leur longueur : il faut cependant en excepter les trois plus proches du corps, qui sont du même marron que le dos, mêlé d'un peu de noirâtre tout le long de la tige de chaque plume. La queue est composée de douze plumes d'un beau marron : les deux du milieu sont plus longues d'un pouce huit lignes que celle qui les suit immédiatement de chaque côté ; & les latérales vont toutes en diminuant un peu & par degrés jusqu'à la plus extérieure de chaque côté, qui est la plus courte. L'iris des yeux est jaune : les paupieres sont bleues. Au-dessus des narines & vers les coins de la bouche sont de longs poils noirs, tournés en-devant & roides comme des soyes. Le bec, les pieds & les ongles sont noirs. On le trouve à *Madagascar*, d'où il a été apporté à *M. de Reaumur* par *M. Poivre*.

ribus exceptis, in utroque latere ab ipsarum exortu ad mediam circiter longitudinem usque marginibus candidis præditæ : minores similiter nigræ, oris exterioribus & interioribus per totam longitudinem albis donatæ, si tamen excipias tres corpori finitimas, eodem ac dorsum castaneo imbutas, cum pauco nigricante secundùm cujuslibet pennæ scapi longitudinem admixto. Caudam componunt duodecim rectrices eleganter castaneæ, quarum binæ intermediæ utrinque proximè sequentem unius pollicis & octo linearum longitudine superant ; laterales verò sensim atque sensim longitudine minuuntur ad utrinque extimam usque breviorem. Oculorum irides luteæ ; palpebræ cœruleæ. Supra nares & circa oris angulos longi rigent pili nigri, antrorsum versi, setarum instar rigidi. Rostrum, pedes, ungueſque nigri. Habitat in *Madagascaria*, unde in *museum Realmurianum* allata à *D. Poivre*.

** 35. Le Gobe-mouche a longue queue blanche de Madagascar.

Voyez le mâle Pl. XL. Fig. 2.

Muscicapa cristata, macrouros, castanea; capite nigro-virideſcente; rectricibus binis intermediis longissimis, albis, oris exterioribus primâ medietate & scapis nigris; lateralibus dilutè castaneis; extimâ exteriùs nigrâ, interiùs albâ, margine nigrâ . . . . Muscicapa Madagascariensis albicilla longicauda.

Les Habitans de Madagascar l'appellent Schet Vouloulou.

Crassitie cum præcedente convenit. Ipsius longitudo ab apice rostri ad caudam extremam decem pollices & totidem lineas æquat, & ad extremos ungues quinque pollices cum linea una. Rostrum ab ipsius apice ad oris angulos novem lineas longum est; cauda septem pollices & lineam unam; pes sex cum semilineas; & trium digitorum anticorum medius cum ungue eâdem mensurâ donatus: laterales paulò sunt breviores; posticus autem anticorum intimum longitudine adæquat. Ab extremo ad extremum alarum extensarum distantia est novem pollicum & trium linearum; alæ verò complicatæ ad sexdecim lineas ultra caudæ exortum pro-

Il est de la grosseur du précédent. Sa longueur depuis le bout du bec jusqu'à celui de la queue est de dix pouces dix lignes, & jusqu'à celui des ongles de cinq pouces une ligne. Son bec depuis son bout jusqu'aux coins de la bouche a neuf lignes de long; sa queue sept pouces une ligne; son pied six lignes & demie; & celui du milieu des trois doigts antérieurs, joint avec l'ongle, a aussi six lignes & demie de longueur: les latéraux sont un peu plus courts; & celui de derriere est de la même longueur que l'intérieur de ceux de devant. Il a neuf pouces trois lignes de vol; & ses aîles, lorsqu'elles sont pliées, s'étendent jusqu'à seize lignes au-delà de l'origine de la queue. La tête est d'un noir changeant en verd selon qu'elle

eſt expoſée à différens jours. Les plumes de ſon ſommet ſont un peu plus longues que les autres, & forment une hupe. La gorge, le col, le dos, le croupion, les plumes ſcapulaires, la poitrine, le ventre, les côtés, les jambes, les couvertures du deſſus & du deſſous de la queue & celles du deſſous des aîles ſont d'un beau marron. Les petites du deſſus les plus proches du corps ſont de la même couleur; les petites les plus éloignées du corps ſont d'un noir changeant en verd; & les grandes ſont noires à leur origine & terminées de blanc, ces deux couleurs coupant obliquement chaque plume. Les grandes plumes des aîles ſont noires, & toutes, excepté les deux premieres, ſont bordées de blanc des deux côtés depuis leur origine juſque vers la moitié de leur longueur: les moyennes ſont pareillement noires & bordées de blanc des deux côtés, mais dans toute leur longueur: il faut cependant en excepter les trois plus proches du corps, qui ſont du même marron que le dos. La queue eſt compoſée de douze plumes: les deux du milieu ſont blanches & bordées extérieurement de noir depuis leur origine juſque vers la moitié de leur longueur; de plus

tenduntur. Caput ſecundùm varios ad lucem objectus ex nigro virideſcit. Pennæ ſummum caput veſtientes reliquas paululùm longitudine ſuperant, & criſtam efficiunt. Guttur, collum, dorſum, uropygium, pennæ ſcapulares, pectus, venter, latera, crura, tectrices caudæ ſuperiores & inferiores & pennæ alas ſubtus cooperientes eleganti caſtaneo tinguntur. Alarum tectrices ſuperiores minores corpori finitimæ concolores; minores à corpore remotiores ſunt nigro-virideſcentes; majores verò in exortu nigræ, albo terminatæ, albedine & nigredine unamquamque pennam obliquè dividentibus. Remiges majores nigræ, omnes, duabus prioribus exceptis, in utroque latere ab exortu ad mediam circiter longitudinem uſque marginibus albis præditæ: minores ſimiliter nigræ, marginibus candidis in utroque latere, ſed per totam longitudinem, donatæ: tres tamen corpori viciniores ſunt dorſo concolores. Cauda duodecim conſtat rectricibus, quarum binæ intermediæ albæ, oris exterioribus ab exortu rectricis

ad mediam circiter longitudinem usque nigris; scapis quoque per totam fermè longitudinem nigris præditæ sunt : quatuor utrinque sequentes castaneo tinguntur diluto : utrinque tandem extima est nigra, sed in latere interiore maximâ parte albet & margine nigrâ donatur. Rectrices binæ intermediæ utrinque proximè sequentem quatuor pollicum & duarum linearum longitudine superant ; laterales verò sensim atque sensim longitudine minuuntur ad utrinque extimam usque breviorem. Oculorum irides luteæ : palpebræ cœruleæ. Supra nares & circa oris angulos longiusculi rigent pili nigri, antrorsum versi & setarum instar rigidi. Rostrum, pedes, ungueſque nigri. Habitat in *Madagascaria*, unde in *museum Realmurianum* allata à *D. Poivre*.

leur tige est noire dans presque toute la longueur de la plume : les quatre qui les suivent de chaque côté sont d'un marron clair : & la plus extérieure de chaque côté est noire, ayant la plus grande partie de son côté intérieur blanche & bordée de noir. Les deux plumes du milieu de la queue sont plus longues de quatre pouces deux lignes que celle qui les suit immédiatement de chaque côté ; & les latérales vont toutes en diminuant un peu & par degrés jusqu'à la plus extérieure de chaque côté, qui est la plus courte. L'iris des yeux est jaune : les paupieres sont bleues. Au-dessus des narines & vers les coins de la bouche sont de longs poils noirs, tournés en-devant & roides comme des soyes. Le bec, les pieds & les ongles sont noirs. On le trouve à *Madagascar*, d'où il a été apporté à *M. de Reaumur* par *M. Poivre*.

** 36. Le Gobe-mouche varié a longue queue de Madagascar.

Voyez le mâle Pl. XL. Fig. 3.

Muſcicapa criſtata, macrouros, ſuperne nigro-virideſcens, apicibus pennarum albis, infernè alba; capite & collo nigro-virideſcentibus; rectricibus binis intermediis longiſſimis, albis, oris exterioribus & ſcapis nigris; lateralibus exteriùs nigris, interiùs albis, margine nigrâ .... Muscicapa Madagascariensis varia longicauda.

Les Habitans de Madagaſcar l'appellent Schet.

Il eſt un peu plus gros que les deux précédens. Sa longueur depuis le bout du bec juſqu'à celui de la queue eſt d'onze pouces ſept lignes, & juſqu'à celui des ongles de cinq pouces quatre lignes. Son bec depuis ſon bout juſqu'aux coins de la bouche a neuf lignes de long; ſa queue ſept pouces ſept lignes; ſon pied ſept lignes; & celui du milieu des trois doigts antérieurs, joint avec l'ongle, ſix lignes: les latéraux ſont un peu plus courts; & celui de derriere eſt de la même longueur que l'intérieur de ceux de devant. Il a neuf pouces huit lignes de vol; & ſes aîles, lorſqu'elles ſont pliées, s'étendent juſqu'à ſeize lignes au-delà de l'origine de la queue. La tête, la gorge & le col ſont d'un noir brillant & changeant

Præcedentes binas craſſitie paululùm antecellit. Ipſius longitudo ab apice roſtri ad caudam extremam undecim pollices & ſeptem lineas æquat, & ad extremos ungues quinque pollices & quatuor lineas. Roſtrum ab ipſius apice ad oris angulos novem lineas longum eſt; cauda ſeptem pollices cum totidem lineis; pes ſeptem lineas; & trium digitorum anticorum medius cum ungue ſex lineas: laterales paulò ſunt breviores; & poſticus anticorum intimum longitudine adæquat. Alis expanſis, extremitates majorum remigum novem pollicum & octo linearum intervallo diſtant; alæ verò complicatæ ad ſexdecim uſque lineas ultra caudæ exortum

protenduntur. Caput, guttur & collum sunt splendidè nigra, & pro vario ad lucem objectu ex nigro virideſcunt. Pennæ ſummum caput veſtientes reliquas longitudine paululùm excedunt, & criſtam efformant. Dorſum, uropygium, pennæ ſcapulares, alarumque tectrices ſuperiores minores albo & nigro-virideſcente variegantur, quâlibet ſcilicet pennâ in exortu nigrâ, albo terminatâ. Pectus, venter, latera, crura, tectrices caudæ ſuperiores & inferiores & pennæ alas ſubtus tegentes albent: quælibet tamen penna in exortu nigricat, qui color nigricans, dum pennæ aliæ aliis incumbunt, nullo modo apparet. Alarum tectrices ſuperiores majores ſunt in exortu nigræ, albo terminatæ, albedine & nigredine unamquamque pennam obliquè dividentibus. Remiges majores nigræ, omnes, tribus primoribus exceptis, in utroque latere ab exortu ad mediam circiter longitudinem uſque marginibus albis prædítæ: minores ſimiliter nigræ, marginibus candidis in utroque latere, ſed per totam longitudinem, donatæ. Caudam

en verd ſelon les différens jours auxquels on les expoſe. Les plumes du ſommet de la tête ſont un peu plus longues que les autres, & forment une hupe. Le dos, le croupion, les plumes ſcapulaires & les petites couvertures du deſſus des aîles ſont variées de blanc & de noir changeant en verd, chaque plume étant noire à ſon origine & terminée de blanc. La poitrine, le ventre, les côtés, les jambes, les couvertures du deſſus & du deſſous de la queue & celles du deſſous des aîles ſont blanches: chaque plume eſt cependant noirâtre à ſon origine, mais cette couleur ne paroît pas lorſque les plumes ſont couchées les unes ſur les autres. Les grandes couvertures du deſſus des aîles ſont noires à leur origine & terminées de blanc, ces deux couleurs coupant obliquement chaque plume. Les grandes plumes des aîles ſont noires, & toutes, excepté les trois premieres, ſont bordées de blanc des deux côtés depuis leur origine juſque vers la moitié de leur longueur: les moyennes ſont pareillement noires & bordées de blanc des deux côtés, mais dans toute leur longueur. La queue eſt compoſée de douze plumes: les deux du milieu ſont blan-

ches, & ont leur tige & leur bord extérieur noir jusque vers leur bout, qui est tout blanc : les latérales sont noires, ayant la plus grande partie de leur côté intérieur blanche & bordée de noir ; il y a aussi un peu de blanc du côté extérieur vers le bout de chaque plume. Les deux plumes du milieu de la queue sont plus longues de quatre pouces trois lignes que celle qui les suit immédiatement de chaque côté ; & les latérales vont toutes en diminuant un peu & par degrés jusqu'à la plus extérieure de chaque côté, qui est la plus courte. L'iris des yeux est jaune : les paupieres sont bleues. Au-dessus des narines & vers les coins de la bouche sont de longs poils noirs, tournés en-devant & roides comme des soyes. Le bec, les pieds & les ongles sont noirs. On le trouve à *Madagascar*, d'où il a été apporté à *M. de Reaumur* par *M. Poivre*.

componunt duodecim rectrices : binæ intermediæ albæ, oris exterioribus & scapis circiter ad apicem usque nigris, apice verò penitùs candido : laterales nigræ, sed in latere interiore maximâ parte albæ & margine nigrâ præditæ ; in latere quoque exteriore, versùs uniuscujusque rectricis apicem, aliquid albi admiscetur. Rectrices binæ intermediæ utrinque proximè sequentem quatuor pollicum & trium linearum longitudine superant ; laterales verò gradatim longitudine minuuntur ad utrinque extimam usque breviorem. Oculorum irides luteæ : palpebræ cœruleæ. Supra nares & circa oris angulos longi extant pili nigri, antrorsum versi, setarum instar rigidi. Rostrum, pedes, ungueſque nigri. Habitat in *Madagascaria*, unde in *museum Realmurianum* à *D. Poivre* allata est.

37. LE GOBE-MOUCHE ROUGE DE LA CAROLINE.

Muscicapa rubra ; remigibus, rectricibusque subtus cinereo-rubescentibus ; remigibus superne interiùs fuscis. (*Mas*).

Muscicapa in toto corpore fusco-lutea. (*Fœmina*) . . . .

MUSCICAPA CAROLINENSIS RUBRA.

Fringilla rubra. *Klein. Avi. pag.* 97. *N°.* 9.

Preneur de mouches rouge. *Catesb. Tom. I. pag.* 56 ; *avec une assez bonne figure Pl.* 56.

Oiseau

Oiseau rouge d'Eté. *Edwards. Glanur. pag.* 60. *Chap. XXIX; avec une figure passable (excepté le bec) Pl.* 239.
Les Anglois l'appellent SUMMER RED-BIRD. *Catesb. Edwards.*

Crassitie *Passerem domesticum* paululùm antecellit. Ipsius longitudo ab apice rostri ad caudam extremam sex pollices & novem circiter lineas explet, & ad extremos ungues quinque pollices & septem lineas. Rostrum ab ipsius apice ad oris angulos usque novem lineas longum; cauda duos pollices cum decem lineis; pes novem lineas; & trium digitorum anticorum medius cum ungue septem lineas: laterales paulò sunt breviores; posticus autem cum anticorum intimo longitudine convenit. Alæ complicatæ mediam circiter caudæ longitudinem attingunt. Per universum corpus pennis vestitur splendidè rubris. Alarum remiges sunt subtus cinereo-rubescentes, superne verò in latere exteriore rubræ, in interiore fuscæ; majorum tamen remigum apicibus obscurè rubris. Caudam componunt duodecim rectrices superne rubræ, infernè cinereo-rubescentes. Oculi magni sunt & nigri. Rostrum

Il est un peu plus gros que le *Moineau franc*. Sa longueur depuis le bout du bec jusqu'à celui de la queue est d'environ six pouces neuf lignes, & jusqu'à celui des ongles de cinq pouces sept lignes. Son bec depuis son bout jusqu'aux coins de la bouche a neuf lignes de long; sa queue deux pouces dix lignes; son pied neuf lignes; & celui du milieu des trois doigts antérieurs, joint avec l'ongle, sept lignes: les latéraux sont un peu plus courts; & celui de derriere est de la même longueur que l'intérieur de ceux de devant. Ses aîles, lorsqu'elles sont pliées, s'étendent environ jusqu'à la moitié de la longueur de la queue. Tout son corps est couvert de plumes d'un rouge éclatant. Les plumes des aîles sont en-dessous d'un cendré-rougeâtre, & en-dessus elles sont rouges du côté extérieur & brunes du côté intérieur: le bout des grandes plumes est d'un rouge obscur. La queue est composée de douze plumes rouges en-dessus & d'un cendré-rougeâtre en-dessous. Les yeux sont grands &

noirs. Le bec eſt jaunâtre. Les pieds & les ongles ſont d'un brun ſombre.

La *femelle* différe du *mâle* par ſa couleur, qui eſt un brun mêlé d'une légere teinture de jaune.

On les trouve en été à *la Caroline* & à *la Virginie.*

flavicans. Pedes, ungueſque obſcurè fuſci.

Fœmina à *mare* diſcrepat colore in toto corpore fuſco, cum pauco luteo admixto.

Habitant æſtate in *Carolina* & *Virginia.*

he du Cap de Bonne Espérance.
he à collier du Cap de Bonne Espérance.
5. Tyran du Brésil.

1. Gobe-mouche à collier du Sénégal.
2. Gobe-mouche huppé de la Martinique.
3. Gobe-mouche du Cap de Bonne Espérance.
4. Gobe-mouche à collier du Cap de Bonne Espérance
5. Tyran du Brésil.

3. Gobe-mouche à poitrine noire du Sénégal.
4. Grand Gobe-mouche noir hupé de Madagascar.

1. Grand Gobe-mouche cendré de Madagascar.
2. Gobe-mouche à poitrine rousse du Sénégal.
3. Gobe-mouche à poitrine noire du Sénégal.
4. Grand Gobe-mouche noir hupé de Madagascar.

3. Grand Gobe-mouche noir de Cayenne.
4. Gobe-mouche de Cayenne.

1. Gobe-mouche brun de la Martinique.
2. Tyran de St. Domingue.
3. Grand Gobe-mouche noir de Cayenne.
4. Gobe-mouche de Cayenne.

5. Gobe-mouche hupé de l'Isle de Bourbon.

1. Gobe-mouche de l'Isle de Bourbon.
2. Gobe-mouche huppé du Sénégal.
3. Tyran à queue fourchue.
4. Gobe-mouche cendré de Canada.
5. Gobe-mouche huppé de l'Isle de Bourbon.

3. Gobe-Mouche varié à longue Queue de Madagascar.

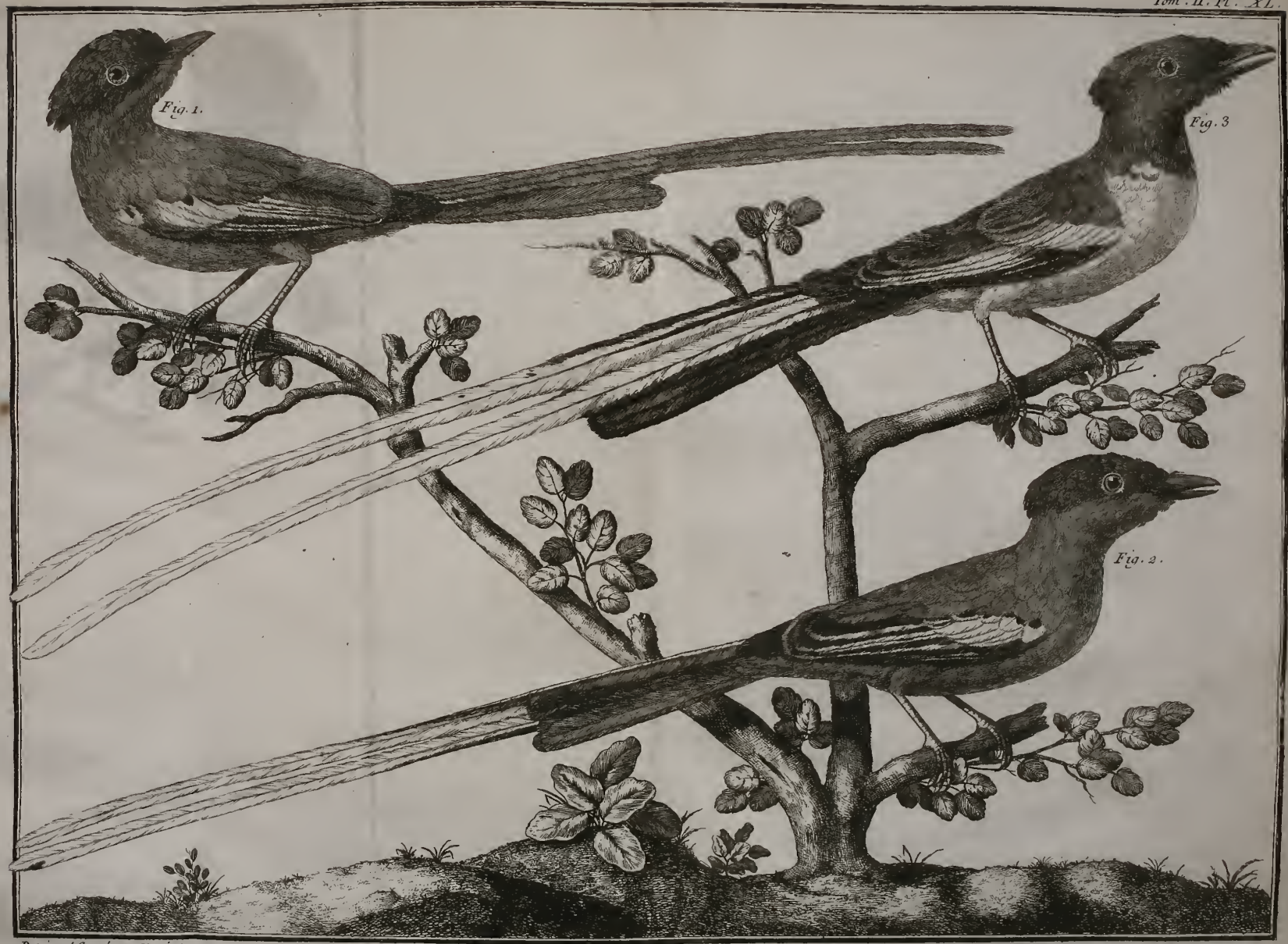

Dessiné et Gravé par Martinet

1. Gobe-Mouche à longue Queue de Madagascar.
2. Gobe-Mouche à longue Queue blanche de Madagascar.
3. Gobe-Mouche varié à longue Queue de Madagascar.

ORDO VI.

AVES

Digitis quatuor, membranis deſtitutis, tribus ſcilicet anticis, uno poſtico, omnibus circiter uſque ad exortum diſcretis : cruribus ad calcaneum uſque plumoſis : & roſtro recto ; mandibulâ utráque integrâ donatæ.

OMNIUM hujus Ordinis Avium digitus trium anticorum medius ab exortu ad primum uſque articulum cum extimo arctè cohæret (*vide Vol. I. Tab. I. Fig.* 3).

Aliæ roſtro donantur ſubquadrangulari, paululùm ſuperne convexo, infernè anguloſo : aliæ verò roſtrò convexo, apice obtuſo ; apicis latitudine craſſitiem ſuperante. In duas ſectiones illas dividimus : in prima continentur eæ quæ roſtrum habent ſubquadrangulare, paululùm ſuperne convexum,

ORDRE VI.

LES OISEAUX

Qui ont quatre doigts, dénués de membranes, trois devant, un derriere, tous ſéparés environ juſqu'à leur origine : les jambes couvertes de plumes juſqu'au talon : le bec droit ; & les deux mandibules entieres.

TOUS les Oiſeaux de cet Ordre ont celui du milieu des trois doigts antérieurs étroitement uni avec l'extérieur depuis ſon origine juſqu'à la premiere articulation (*voyez Tom. I. Pl. I. Fig.* 3).

Les uns ont le bec preſque quadrangulaire, un peu convexe en-deſſus, & anguleux en-deſſous : & les autres ont le bec convexe, ſon bout étant un peu plus large qu'épais & obtus. Ils ſont diviſés en deux ſections : dans la premiere je comprends ceux dont le bec eſt preſque quadrangulaire, un peu convexe en-deſſus, & anguleux

en-deſſous (*voyez Tom. I. Pl. VI. Fig.* 4), comme le *Pique-bœuf*: & dans la ſeconde ceux dont le bec eſt convexe, ſon bout étant un peu plus large qu'épais & obtus (*voyez Tom. I. Pl. VI. Fig.* 5), comme l'*Etourneau*.

infernè anguloſum (*vide Vol. I. Tab. VI. Fig.* 4), ut *Buphagus*: & in ſecunda illæ quæ roſtro donantur convexo, apice obtuſo; apicis latitudine craſſitiem ſuperante (*vide Vol. I. Tab. VI. Fig.* 5), ut *Sturnus*.

SECTION I.

Ceux dont le bec eſt preſque quadrangulaire, un peu convexe en-deſſus & anguleux en-deſſous.

CETTE ſection ne contient qu'un ſeul genre, ſçavoir celui du *Pique-bœuf*.

XXV.

Le genre du Pique-bœuf.

Son caractere eſt d'avoir

Quatre doigts, dénués de membranes; trois devant, un derriere; tous ſéparés environ juſqu'à leur origine:

Les jambes couvertes de plumes juſqu'au talon:

Le bec droit, preſque quadrangulaire, un peu convexe en-deſſus, & anguleux en-deſſous:

Les deux mandibules entieres.

SECTIO I.

Eæ quæ roſtro donantur ſubquadrangulari, paululùm ſuperne convexo, infernè anguloſo.

UNICO genere, *Buphagi* ſcilicet, conflatur hæc ſectio.

XXV.

Genus Buphagi.

Hujus character eſt

Digiti quatuor, membranis deſtituti; tres ſcilicet antici, poſticus unus; omnes circiter uſque ad exortum diſcreti:

Crura ad calcaneum uſque plumoſa:

Roſtrum rectum, ſubquadrangulare, paululùm ſuperne convexum, infernè anguloſum:

Mandibula utraque integra;

** 1. Le Pique-bœuf.

Voyez Pl. XLII. Fig. 2.

Buphagus superne griseo-fuscus, infernè sordidè flavicans; rectricibus acutis, griseo-fuscis, lateralibus interiùs rufis. . . . . Buphagus.

Alaudam cristatam crassitie non multùm antecellit. Ipsius longitudo ab apice rostri ad caudam extremam octo pollices & sex lineas æquat, & ad extremos ungues sex pollices cum novem lineis. Rostrum ab ipsius apice ad oris angulos decem lineas longum est; cauda tres pollices & septem lineas; pes decem lineas; & trium digitorum anticorum medius cum ungue novem lineas: laterales paulò sunt breviores; & posticus anticorum intimi longitudinem æquat. Ab extremo ad extremum alarum extensarum distantia est quatuordecim pollicum & trium linearum; alæ verò complicatæ mediam caudæ longitudinem attingunt. Caput, guttur, collum & dorsum vestiunt pennæ griseo-fuscæ. Scapulares concolores. Quæ pectus, ventrem, latera, crura & uropygium cooperiunt, sicut & tectrices cau-

Il n'est guères plus gros que l'*Alouette hupée*. Sa longueur depuis le bout du bec jusqu'à celui de la queue est de huit pouces six lignes, & jusqu'à celui des ongles de six pouces neuf lignes. Son bec depuis son bout jusqu'aux coins de la bouche a dix lignes de long; sa queue trois pouces sept lignes; son pied dix lignes; & celui du milieu des trois doigts antérieurs, joint avec l'ongle, neuf lignes: les latéraux sont un peu plus courts; & celui de derriere est de la même longueur que l'intérieur de ceux de devant. Il a quatorze pouces trois lignes de vol; & ses aîles, lorsqu'elles sont pliées, s'étendent jusqu'à la moitié de la longueur de la queue. La tête, la gorge, le col, le dos & les plumes scapulaires sont d'un gris-brun. La poitrine, le ventre, les côtés, les jambes, le croupion & les couvertures du dessus & du dessous de la queue sont d'un jaunâtre sale & rembruni. Les couvertures du dessus &

du deſſous des aîles ſont brunes. Les quatre premieres grandes plumes de l'aîle & les deux moyennes les plus proches du corps ſont d'un gris-brun ; toutes les autres ſont d'un brun plus foncé. La queue eſt compoſée de douze plumes fort pointues : les deux du milieu ſont d'un gris-brun : toutes les latérales ſont de la même couleur du côté extérieur, & rouſſes du côté intérieur. Les deux du milieu ſont plus longues que les latérales, qui vont toutes en diminuant un peu & par degrés juſqu'à la plus extérieure de chaque côté, qui eſt la plus courte. Le bec eſt jaune à ſon origine, & rouge vers le bout. (Quelques Oiſeaux de cette eſpece ont le bec brun ; c'eſt peut-être ce qui diſtingue le mâle d'avec la femelle). Les pieds & les ongles ſont bruns.

Cet Oiſeau ſe poſe ſur le dos des *Bœufs*, & à coups de bec réitérés en fait ſortir le ſang, non pas pour s'en nourrir, mais pour tirer de deſſous l'épiderme des vers, qui y vivent juſqu'au moment de leur métamorphoſe, & deſquels il eſt très-friand : c'eſt ce qui lui a fait donner le nom de *Pique-bœuf*. On le trouve au *Sénégal*,

dæ ſuperiores & inferiores, ſunt ſordidè & obſcurè flavicantes. Tectrices alarum ſuperiores & inferiores fuſcæ. Primores quatuor remiges majores & minores binæ corpori viciniores griſeo-fuſcæ ; reliquæ omnes fuſco ſaturatiore tinguntur. Caudam componunt duodecim rectrices acutiſſimæ, quarum binæ intermediæ griſeo-fuſcæ : laterales omnes in latere exteriore concolores, in interiore rufæ. Binæ rectrices intermediæ lateralium longitudinem excedunt ; laterales verò ſenſim atque ſenſim longitudine minuuntur ad utrinque extimam uſque breviorem. Roſtrum in exortu flavum, versùs apicem rubrum. (Hujus ſpeciei Aves quædam roſtro donantur fuſco ; hæc eſt forſan maris & fœminæ differentia). Pedes, ungueſque fuſci.

Dorſo *Boüm* inſidet hæc Avis, & iteratis roſtri ictibus ſanguinem mittit, non ut ſanguine pro cibo utatur, ſed ad extrahendos vermes, ſub epidermate ad ipſorum metamorphoſin uſque latitantes, quibus maximè delectatur hæc Avis ; unde *Buphagi* nomen. Habitat in *Senegalenſi* regione, unde in

museum Realmurianum missus à *D. Adanson.*

d'où il a été envoyé à *M. de Reaumur* par *M. Adanson.*

SECTIO II.

Eæ quæ rostro donantur convexo, apice obtuso; apicis latitudine crassitiem superante.

IN illa sectione unicum continetur genus, *Sturni* scilicet.

XXVI.

Genus Sturni.

Hujus character est
Digiti quatuor, membranis destituti; tres scilicet antici, posticus unus; omnes circiter usque ad exortum discreti:
Crura ad calcaneum usque plumosa:
Rostrum rectum, convexum, apice obtusum; apicis latitudine crassitiem superante:
Mandibula utraque integra.

SECTION II.

Ceux dont le bec est convexe, son bout étant un peu plus large qu'épais & obtus.

LE genre de l'*Etourneau* est le seul qui soit compris dans cette section.

XXVI.

Le genre de l'Etourneau.

Son caractere est d'avoir
Quatre doigts, dénués de membranes; trois devant, un derriere; tous séparés environ jusqu'à leur origine:

Les jambes couvertes de plumes jusqu'au talon:
Le bec droit, convexe; son bout un peu plus large qu'épais & obtus:

Les deux mandibules entieres.

** 1. L'ETOURNEAU.

Sturnus nigricans, superne & in pectore purpureo & viridi, infernè viridi tantùm colore varians; apicibus pennarum in corpore superiore rufescentibus, in inferiore albidis; rectricibus saturatè cinereo-fuscis, oris exterioribus rufescentibus . . . . STURNUS.

Sturnus roſtro flaveſcente, corpore nigro punctis albis. *Faun. Suec. Linn. N°.* 183.

Sturnus. *Geſn. Avi. pag.* 746. *hujus icon minimè accurata pag.* 747.
Geſn. icon. Avi. pag. 34, *in qua eadem icon.*
Aldrov. Avi. Tom. II. pag. 631. *icones non ſatis accuratæ, maris pag.* 632, *fœminæ pag.* 634, *& junioris pag.* 635.
Schwenck. Avi. Sil. pag. 351.
Jonſt. Avi. pag. 76. *hujus duæ icones, una ab Olina mutuata, & altera ab Aldrovando Tab.* 40 : *& inſuper eâdem Tab. junioris icon ab Aldrovando mutuata, ſub titulo,* Sturnus pullus.
Charlet. Exer. pag. 90. *N°. III.*
Charlet. Onomazt. pag. 84. *N°. III.*
Sibbald. Scot. illuſtr. Part. II. Lib. III. pag. 17.
Rzac. Hiſt. nat. Pol. pag. 295.
Linn. Syſth. Nat. ed. 6. *Gen.* 74. *ſp.* 1.
Moehr. Avi. Gen. 9.

Sturnus Aldrovandi. *Willugh. Ornith. pag.* 144. *hujus icon ab Olina mutuata Tab. XXXVII.*

Sturnus Aldrovandi & aliorum. *Raj. Syn. Avi. pag.* 67. *N°. A.* 1.

Sturnus Schwenckfeldii. *Rzac. Auct. Hiſt. nat. Pol. pag.* 421.

Sturnus vulgaris, roſtro nigricante. *Barr. Ornith. Claſſ. III. Gen. XV. ſp.* 1.

Sturnus pratorum, vulgaris. *Klein. Avi. pag.* 64. *N°.* 1.

Sturnus pullus Jonſtoni. *Barr. Ornith. Claſſ. III. Gen. XV. ſp.* 3. (*Junior*).

Sturnellus Nonnullis. *Klein.*

Storno. *Olina. pag.* 18, *in qua hujus icon accurata.*

Eſtourneau. *Bel. Hiſt. Nat. des Oiſ. pag.* 321, *dans laquelle il y a une figure paſſable.*

Eſtourneau ; Sanſonnet. *Bel. Portr. d'Oiſ. pag.* 81 *a*, *dans laquelle eſt la même figure.*

Etourneau. *Kolbe. Deſcrip. du C. de B. Eſp. Tom. III. pag.* 159.
Alb. Tom. I. pag. 34 ; *avec une figure mal coloriée Pl.* 40.

Les Hébreux l'appellent Sarsir. *Aldrov.*

Les Arabes, Alzarazir. *Geſn. Aldrov.*

Les Grecs, Ψὰρ ; Ψάρὲς. *Bel. Aldrov. Schwenck. Jonſt. Raj. Charlet.* Ψὴρ ; Ψιάρ. *Aldrov.* Βύτθα ; Βύτθος. *Aldrov. Schwenck. Jonſt. Charlet.* Ψόλμις. *Schwenck. Charlet.* Τολμις. *Aldrov. Jonſt.*

Les Eſpagnols, Estornino. *Aldrov.*

Les Catalans, Stornell. *Barr.*

Les Portugais, Sturnino. *Geſn.* Stornino. *Aldrov.*

Les Italiens, Storno. *Bel. Geſn. Aldrov. Olina. Klein.*

Les Vénitiens, Stornello. *Bel. Geſn. Aldrov. Klein.* Sturnello. *Bel. Geſn.*

Les

Les Allemands, STAAR. *Gesn. Aldrov. Schwenck. Rzac.* RINDER-STAAR. *Gesn. Aldrov. Schwenck.* STAHR. *Rzac.* STAER. *Gesn.* STOER ; STARN. *Gesn. Aldrov.*

Les Allemands aux environs de Francfort & de Strasbourg, SPREHE. *Gesn. Aldrov.* SPRECHE. *Schwenck.*

Les Flamands, SPREUWE. *Gesn.* SPRAEUWE. *Aldrov.*

Les Brabançons, SPRUE. *Gesn.*

Les Illyriens, SSPACZIEK ; SPATZEK. *Gesn. Aldrov.*

Les Polonois, SSPACZIEK ; SPATZEK. *Gesn. Aldrov.* SZPAK ; SKORZEK. *Rzac.*

Les Suédois, STARE. *Linn.*

Les Anglois, STARE. *Gesn. Aldrov. Willugh. Raj. Charlet. Klein.* STARLL. *Gesn. Aldrov. Klein.* STARLING. *Gesn. Aldrov. Willugh. Raj. Charlet. Sibbald. Alb.*

Merulæ paululùm crassitie cedit. Ipsius longitudo ab apice rostri ad caudam extremam octo pollices & sex lineas explet, & ad extremos ungues octo pollices & novem lineas. Rostrum ab ipsius apice ad oris angulos usque quindecim lineas longum est; cauda duos pollices cum sex lineis; pes quatuordecim lineas; & trium digitorum anticorum medius cum ungue tredecim lineas : laterales multò sunt breviores; posticus autem lateralium longitudinem nonnihil superat. Alis expansis, extremitates majorum remigum quatuordecim pollicum & sex linearum intervallo distant; alæ verò complicatæ ultra tres quartas longitudinis caudæ partes

Il est un peu moins gros que le *Merle*. Sa longueur depuis le bout du bec jusqu'à celui de la queue est de huit pouces six lignes, & jusqu'à celui des ongles de huit pouces neuf lignes. Son bec depuis son bout jusqu'aux coins de la bouche a quinze lignes de long; sa queue deux pouces six lignes; son pied quatorze lignes; & celui du milieu des trois doigts antérieurs, joint avec l'ongle, treize lignes: les latéraux sont beaucoup plus courts; & celui de derriere est un peu plus long que ces derniers. Il a quatorze pouces six lignes de vol; & ses aîles, lorsqu'elles sont pliées, s'étendent au-delà des trois quarts de la longueur de la queue. Les parties supérieures de la tête & du col & le dos sont couverts de plumes d'un

noirâtre changeant en pourpre & en verd foncé, mais fort brillant, & terminées de rouſſâtre. Celles qui couvrent les joues, la gorge, la partie inférieure du col & la poitrine ſont de la même couleur, mais elles ſont terminées de blanchâtre. Les plumes de la tête & du col ſont longues & étroites. Le croupion, les plumes ſcapulaires, les couvertures du deſſus de la queue & les petites du deſſus des aîles ſont d'un noir changeant en verd foncé, fort brillant, chaque plume étant terminée de rouſſâtre. Les grandes couvertures du deſſus des aîles les plus proches du corps ſont de la même couleur du côté extérieur, & ſont de plus bordées de rouſſâtre, mais leur côté intérieur eſt brun : les plus éloignées du corps ſont brunes, & ont leur bord extérieur rouſſâtre. Les plumes qui couvrent le ventre & les côtés, ſont pareillement d'un noir changeant en verd foncé, mais brillant, & terminées de blanchâtre : il y a de plus un peu de bleu-violet ſur les plumes des côtés. Les couvertures du deſſous de la queue ſont d'un noirâtre mêlé d'une légere teinte de verd, & ont une aſſez large bordure de

extenduntur. Partes capitis & colli ſuperiores & dorſum veſtiunt pennæ nigricantes, purpureo & viridi ſaturato, ſed ſplendidiſſimo, colore variantes, apicibus pennarum rufeſcentibus. Quæ genas, guttur, partem colli inferiorem & pectus cooperiunt, iiſdem coloribus perluſtrantur, ſed apicibus albidis præditæ ſunt. Pennæ caput & collum veſtientes longiores ſunt & ſtrictiores. Quæ uropygium obtegunt, ſcapulares, caudam ſuperne cooperientes & tectrices alarum ſuperiores minores ſunt nigræ, viridi ſaturato, ſed ſplendenti, colore variantes, apicibus pennarum rufeſcentibus. Alarum tectrices ſuperiores majores corpori ſinitimæ in latere exteriore concolores, marginibus inſuper rufeſcentibus, in latere verò interiore fuſcæ : majores autem à corpore remotiores fuſcæ, oris exterioribus rufeſcentibus præditæ. Venter & latera pennis veſtiuntur ſimiliter nigris, viridi ſaturato, ſed ſplendenti, colore variantibus, & apicibus albidis præditis : pennis latera cooperientibus aliquid inſuper cœruleo-

violacei admixtum est. Tectrices caudæ inferiores nigricant cum aliqua viridis mixtura, & latis marginibus donantur albo-rufescentibus. Crura vestiunt pennæ cinereo-fuscæ, dilutè rufescente terminatæ. Quæ alas subtus obtegunt, eodem imbuuntur colore, sed marginibus donantur in tota pennæ circumferentia dilutè rufescentibus. Ala novemdecim conflatur remigibus, quarum prima breviſſima est, secunda verò omnium longiſſima : decem primores ex cinereo fuscescunt, attamen versùs cujuslibet remigis margines exteriores, sicut & in tota apicis circumferentia, obscuriores fiunt & ferè nigricant ; omnes autem remiges istæ (priore tantùm exceptâ) in latere exteriore margine donantur rufescente : novem reliquæ prioribus istis concolores, margine tamen rufescente uniuscujusque remigis apicem ambiente ; quælibet insuper in latere exteriore, versùs margines, tæniâ longitudinali, saturatè viridi & splendenti prædita est. Caudam componunt duodecim rectrices saturatiſſimè cine-

blanc - roussâtre. Les jambes sont couvertes de plumes d'un cendré - brun, terminées de roussâtre clair. Les couvertures du dessous des aîles sont de la même couleur, mais le roussâtre s'étend tout autour de chaque plume. L'aîle est composée de dix - neuf plumes, dont la premiere est extrémement courte, & la seconde est la plus longue de toutes : les dix premieres sont d'un cendré-brun, cette couleur étant plus obscure & presque noirâtre vers le bord extérieur de chaque plume, ainsi que tout autour de son bout ; chacune de ces plumes (excepté la premiere) est de plus bordée extérieurement de roussâtre : les neuf autres sont de la même couleur que ces premieres, mais la bordure roussâtre s'étend tout autour du bout de chaque plume, & chacune a sur son côté extérieur, vers le bord, une bande longitudinale, d'un verd foncé & brillant. La queue est composée de douze plumes d'un cendré - brun très - foncé, bordées de roussâtre extérieurement & par le bout. L'iris des yeux est d'une couleur de noisette. Le bec est jaunâtre à son origine & brun vers le bout. Les pieds sont d'une couleur

de chair; & les ongles noirâtres.

reo-fuſcæ, oris exterioribus & circa apicem rufeſcentibus. Oculorum irides avellaneæ. Roſtrum in exortu flavicans, versùs apicem fuſcum. Pedes colore carneo tinguntur; ungues verò nigricant.

La *femelle* différe du *mâle* en ce que la couleur de ſon dos n'eſt pas ſi brillante, & que ſon bec eſt tout brun.

Fœmina à *mare* diſcrepat dorſi colore non ita ſplendenti, & roſtro in tota longitudine fuſco.

Les Etourneaux volent par troupes, & ſe nouriſſent de *Vermiſſeaux*, de *Scarabés* & autres *Inſectes*. *Du cabinet de M. de Reaumur.*

Sturni gregatim volant; *Vermiculis*, *Scarabæis* aliiſque *Inſectis* victitant. *Ex muſeo Realmuriano.*

A. *L'Etourneau blanc.*

Sturnus albus.

Sturnus albus. *Aldrov. Avi. Tom. II. pag.* 636, *in qua hujus icon peſſima. Willugh. Ornith. pag.* 145.
Sturnus totus albus. *Jonſt. Avi. pag.* 76.
Sturnus candidus. *Schwenck. Avi. Sil. pag.* 353.
Les Allemands l'appellent Gantz weisser Staar. *Schwenck.*

Il différe du précédent par ſa couleur, qui eſt blanche par tout le corps. Son bec eſt d'un jaune tirant ſur le rouge. Ses pieds ſont d'une couleur de chair pâle.

A præcedente diſcrepat colore in univerſo corpore albo. Roſtrum ex luteo rubeſcit. Pedes dilutè carnei ſunt.

B. *L'Etourneau blanc et noir.*

Sturnus leucomelas.

Sturnus capite atro, reliquo corpore albo. *Willugh. Ornith. pag.* 145.
Sturnus, ut Pica, varius. *Schwenck. Avi. Sil. pag.* 353.
Les Allemands l'appellent Elster Staar. *Schwenck.*

Il eſt de la grandeur de l'*Etourneau ordinaire*; mais il en

Magnitudine *Sturnum vulgarem* æquat; ab illo autem

colore differt. Vertex capitis, collum, pennæ remiges, sicut & rectrices, sunt nigræ; reliquum corpus candidum. Rostrum ab exortu ad medietatem usque nigrum, in reliqua longitudine flavicans.

différe par sa couleur. Le sommet de la tête, le col, les plumes des aîles & celles de la queue sont noires; tout le reste du corps est blanc. Le bec est noir depuis son origine jusqu'à la moitié de sa longueur, & le reste est jaunâtre.

C. *L'Etourneau a teste blanche.*

Sturnus leucocephalus.

Sturnus capite albo. *Aldrov. Avi. Tom. II. pag.* 637, *in qua hujus icon minimè accurata.*
Sturnus capite albo Jonstoni. *Barr. Ornith. Class. III. Gen. XV. sp.* 4.
Sturnus alter. *Jonst. Avi. pag.* 76. *hujus icon ab Aldrovando mutuata Tab.* 40, *sub titulo*, Sturnus capite albo.

Formâ & magnitudine præcedentes æmulatur; sed ab illis colore dissimilis est. Caput & collum alba sunt, nisi quod supra oculos, prope rostrum, maculæ binæ contiguæ sint nigræ. Pectus, venter, latera, crura & tectrices alarum, sicut & pennæ caudam subtus tegentes, pariter candidæ, maculis subcœruleis variæ. Remiges & rectrices ut in *Sturno vulgari* se habent, exceptis rectricibus binis extimis albis. Rostrum album. Pedes lutei; ungues verò nigri.

Il ressemble aux précédens par sa forme & sa grandeur; mais il en différe par sa couleur. La tête & le col sont blancs, excepté qu'il y a deux taches noires, contiguës, placées au-dessus des yeux & assez près du bec. La poitrine, le ventre, les côtés, les jambes, les couvertures des aîles & celles du dessous de la queue sont d'un blanc varié de taches bleuâtres. Les plumes des aîles & celles de la queue sont de la même couleur que celles de l'*Etourneau ordinaire*, excepté cependant les deux plus extérieures des plumes de la queue, qui sont blanches. Le bec est de cette derniere couleur. Les pieds sont jaunes; & les ongles noirs.

D. *L'Etourneau gris.*

Sturnus cinereus.

Sturnus cinereus. *Aldrov. Avi. Tom. II. pag.* 638. *hujus duæ icones minùs accuratæ pag.* 638 *&* 639.
Charlet. Exer. pag. 90. *N°. III.*
Sturnus cinereus Jonſtoni. *Barr. Ornith. Claſſ. III. Gen. XV. ſp.* 2.
Sturnus tertius. *Jonſt. Avi. pag.* 76. *hujus icon ab Aldrovando mutuata Tab.* 40, *ſub titulo*, Sturnus cinereus.

Sa forme & ſa grandeur ſont les mêmes que celles des précédens ; mais ſa couleur eſt différente. Tout le deſſus du corps eſt d'un cendré-rouſſâtre ou plutôt jaunâtre ; & le deſſous tire ſur le jaune. La poitrine eſt variée de quelques petits points. Le bec, les pieds & les ongles ſont noirs.

A præcedentibus formâ & magnitudine non abſimilis, ſed colore diſcrepans. Totum corpus ſuperius ex cinereo rufeſcit vel potiùs luteſcit ; corpus verò inferius ad luteum vergit. Quædam ſunt in pectore punctula. Roſtrum, pedes, ungueſque nigro colore tinguntur.

** 2. L'Etourneau du Cap de Bonne Espérance.

Voyez Pl. XLI. Fig. 3.

Sturnus ſuperne nigricans, infernè ſordidè albus ; capite & collo ſplendidè nigris, ad violaceum vergentibus ; maculâ in utraque gena rotundâ, albo-rufeſcente ; ſcapularium pennarum marginibus exterioribus albis ; rectricibus nigricantibus . . . . Sturnus Capitis Bonæ Spei.

Il eſt à peu près de la groſſeur de *notre Etourneau*. Sa longueur depuis le bout du bec juſqu'à celui de la queue eſt de huit pouces trois lignes, & juſqu'à celui des ongles de huit pouces ſix lignes. Son bec de-

Sturnum noſtratem craſſitie circiter æquat. Ipſius longitudo ab apice roſtri ad caudam extremam octo pollices & tres lineas explet, & ad extremos ungues octo pollices & ſex lineas. Roſtrum ab

ipsius apice ad oris angulos sexdecim lineas longum est; cauda duos pollices cum octo lineis; pes quindecim lineas; & trium digitorum anticorum medius cum ungue eâdem mensurâ præditus est : laterales multò sunt breviores; posticus autem laterales nonnihil longitudine superat. Alis expansis, extremitates majorum remigum tredecim pollicum & sex linearum intervallo distant; alæ verò complicatæ ad duas circiter tertias longitudinis caudæ partes extenduntur. Caput, guttur & collum sunt splendidè nigra & paululùm ad violaceum vergentia. In utraque gena, infra oculos, majuscula est macula rotunda, albo-rufescens, ex qua oritur exigua tænia concolor, versùs occipitium usque protensa. In utroque capitis latere, narem inter & oculum, exigua quoque adest macula albo-rufescens. Pennæ summum caput vestientes longiores sunt & strictiores. Dorsum & uropygium nigricant. Pennæ scapulares eodem tinguntur colore, sed marginibus donantur exterioribus albis. Pectus, venter, latera, crura & tectrices caudæ inferiores

puis son bout jusqu'aux coins de la bouche a seize lignes de long; sa queue deux pouces huit lignes; son pied quinze lignes; & celui du milieu des trois doigts antérieurs, joint avec l'ongle, a aussi quinze lignes : les latéraux sont beaucoup plus courts; & celui de derriere est un peu plus long que ces derniers. Il a treize pouces six lignes du vol; & ses aîles, lorsqu'elles sont pliées, s'étendent environ jusqu'aux deux tiers de la longueur de la queue. La tête, la gorge & le col sont d'un noir brillant & tirant un peu sur le violet. Sur chacune des joues & au-dessous des yeux est une grande tache ronde, d'un blanc-roussâtre, de laquelle part une petite bande de la même couleur, qui s'étend jusque vers l'occiput. Il y a aussi de chaque côté de la tête, entre la narine & l'œil, une petite tache d'un blanc-roussâtre. Les plumes du sommet de la tête sont longues & étroites. Le dos & le croupion sont noirâtres. Les plumes scapulaires sont de la même couleur, & bordées extérieurement de blanc. La poitrine, le ventre, les côtés, les jambes & les couvertures du dessous de la queue sont d'un blanc sale. Les couvertures du dessus de la queue, cel-

les du deſſous des aîles & les petites du deſſus ſont blanches. Le bord de l'aile, vers le pli qui répond à celui du poignet, eſt de la même couleur. Les grandes couvertures du deſſus de l'aîle ſont noirâtres. Les plumes de l'aîle ſont de la même couleur : la premiere eſt extrémement courte ; la troiſiéme & la quatriéme ſont les plus longues de toutes. La queue eſt compoſée de douze plumes noirâtres, toutes à peu près d'égale longueur. Le bec eſt jaunâtre à ſon origine & rougeâtre vers ſon bout. Les pieds ſont jaunes ; & les ongles gris. On le trouve au *Cap de Bonne Eſpérance*, d'où il a été apporté à *M.* l'*Abbe Aubry*, qui le conſerve dans ſon *cabinet.*

ſordidè albent. Pennæ caudam ſuperne tegentes, tectrices alarum inferiores & minores ſuperiores candidæ. Alarum margines, versùs articulum carpo humano reſpondentem, concolores. Tectrices alarum ſuperiores majores nigricant. Remiges eodem imbuuntur colore : prior breviſſima ; tertia & quarta omnium longiſſimæ. Cauda duodecim conſtat rectricibus nigricantibus, omnibus longitudine circiter æqualibus. Roſtrum in exortu flavicat, versùs apicem rubeſcit. Pedes lutei ſunt ; ungues verò griſei. Habitat in *Capite Bonæ Spei*, unde in *muſeum D. Aubry* allatus eſt.

3. L'ETOURNEAU DE LA NOUVELLE ESPAGNE.

Sturnus in toto corpore niger ; capite fuſco . . . . . :
STURNUS NOVÆ HISPANIÆ.

Tolocatzanatl, ſeu Sturnus Junceti. *Fern. Hiſt. Nov. Hiſp. pag.* 22. *cap. XXXVI.*
Raj. Syn. Avi. pag. 168. *N°.* 23.
Les Mexiquains l'appellent TOLOCATZANATL. *Fern.*

Il eſt un peu plus petit que *notre Etourneau* ; mais il lui reſſemble par ſa figure. Sa tête eſt brune. Tout le reſte de ſon corps eſt couvert de plumes noires. Les plumes des aîles & celles

Sturno noſtrati nonnihil magnitudine cedit ; cum ipſo verò formâ convenit. Caput cooperiunt pennæ fuſcæ. In toto reliquo corpore pennis veſtitur nigris. Remiges & rectrices

rectrices concolores. Habitat in *Nova Hispania.*

de la queue sont de la même couleur. On le trouve à la *Nouvelle Espagne.*

** 4. L'Etourneau de la Louisiane.

Voyez Pl. XLII. Fig. 1.

Sturnus superne fusco & griseo-rufescente varius, infernè flavus; tæniâ triplici in capite albâ; maculâ in collo inferiore griseo & nigricante variâ; rectricibus griseo-rufescentibus; tæniis transversis, fuscis variis; quatuor utrinque extimis interiùs candidis .... Sturnus Ludovicianus.

Crassitie *Coturnicem* circiter æquat. Ipsius longitudo ab apice rostri ad caudam extremam novem pollices & sex lineas explet, & ad extremos ungues novem pollices & quatuor lineas. Rostrum ab ipsius apice ad oris angulos sexdecim lineas longum est; cauda duos pollices cum novem lineis; pes octodecim lineas; & trium digitorum anticorum medius cum ungue quatuordecim lineas: laterales paulò sunt breviores; & posticus laterales longitudine nonnihil antecellit. Ab extremo ad extremum alarum extensarum distantia est quindecim pollicum & sex linearum; alæ verò complicatæ paulò ultra mediam caudæ longitudinem extenduntur. Par-

Il est à peu près de la grosseur d'une *Caille.* Sa longueur depuis le bout du bec jusqu'à celui de la queue est de neuf pouces six lignes, & jusqu'à celui des ongles de neuf pouces quatre lignes. Son bec depuis son bout jusqu'aux coins de la bouche est long de seize lignes; sa queue de deux pouces neuf lignes; son pied de dix-huit lignes; & celui du milieu des trois doigts antérieurs, joint avec l'ongle, de quatorze lignes: les latéraux sont un peu plus courts; & celui de derriere est un peu plus long que ces derniers. Il a quinze pouces six lignes de vol; & ses aîles, lorsqu'elles sont pliées, s'étendent un peu au-delà de la moitié de la longueur de la queue. Les parties supérieures de la tête & du col, le dos, le crou-

pion & les couvertures du deſſus des aîles ſont joliment variées de brun & de gris-rouſſâtre. Il y a par-deſſus la tête trois bandes blanches, qui commencent à l'origine du bec & vont ſe terminer derriere la tête : deux de ces bandes paſſent par-deſſus les yeux, ſçavoir une de chaque côté, & la troiſiéme ſur le ſommet de la tête. Les joues, la gorge, la partie inférieure du col, la poitrine & le ventre ſont d'un beau jaune. A la partie inférieure du col eſt une grande tache variée de noirâtre & de gris; c'eſt-à-dire que chaque plume eſt noirâtre & terminée de gris. Les côtés, les jambes & les couvertures du deſſous de la queue ſont d'un blanc ſale, marqué de quelques taches brunes. Les couvertures du deſſous de l'aîle ſont d'un gris-blanc. Le bord de l'aîle, depuis le pli qui répond à celui du poignet juſqu'à l'aîle bâtarde, eſt jaune. Les plumes de l'aîle ſont griſes en-deſſous, & en-deſſus elles ſont d'un gris-rouſſâtre, varié de bandes tranſverſales, brunes du côté extérieur, & leur côté intérieur eſt d'un gris-brun. La queue eſt compoſée de douze plumes : les quatre du milieu ſont d'un gris-rouſſâtre, varié de bandes tranſverſales, brunes : les quatre plus extérieu-

tes capitis & colli ſuperiores, dorſum, uropygium, alarumque ſuperiores tectrices fuſco & griſeo-rufeſcente ſunt eleganter variegatæ. Tres ſunt in capite tæniæ albæ, ab exortu roſtri ortæ, & ad partem capitis poſteriorem productæ, quarum binæ ſupra oculos, utrinque ſcilicet una, & tertia per ſummum caput protenduntur. Genæ, guttur, colli pars inferior, pectus & venter eleganter flavent. Collum inferius majuſculâ inſignitur maculâ griſeo & nigricante variâ, pennis ſcilicet nigricantibus, griſeo terminatis, conflata. Latera, crura & tectrices caudæ inferiores ſordidè albent, & maculis quibuſdam notantur fuſcis. Pennæ alas ſubtus cooperientes ſunt cinereo-albæ. Alarum margines, ab articulo carpo humano reſpondente ad alam notham uſque, flavæ. Remiges infernè griſeæ, ſuperne verò in latere exteriore griſeo-rufeſcentes, tæniis tranſverſis, fuſcis variæ, in latere autem interiore griſeo-fuſcæ. Duodecim rectricibus cauda conſtat : quatuor intermediæ griſeo-rufeſcentes, tæniis tranſverſis, fuſcis variæ :

quatuor utrinque extimæ in latere exteriore concolores, in interiore candidæ. Rostrum candicat, apice nonnihil ad fuscum inclinante. Pedes, ungueſque grisei sunt. Habitat in *Ludovicia*, unde in *museum Realmurianum* missus à *D. Comite de la Galissonniere.*

res de chaque côté sont de la même couleur du côte extérieur, & blanches du côté intérieur. Le bec est blanchâtre, & son bout est un peu rembruni. Les pieds & les ongles sont gris. On le trouve à *la Louisiane*, d'où il a été envoyé à *M. de Reaumur* par *M. le Comte de la Galissonniere.*

vé du cap de bonne Espérance. 3. Etourneau du Cap de bonne Espérance.

Dessiné et Gravé par Martinet.

1. Gobe-mouche huppé du Cap de bonne Espérance. 2. Gobe-mouche blanc huppé du cap de bonne Espérance. 3. Etourneau du Cap de bonne Espérance.

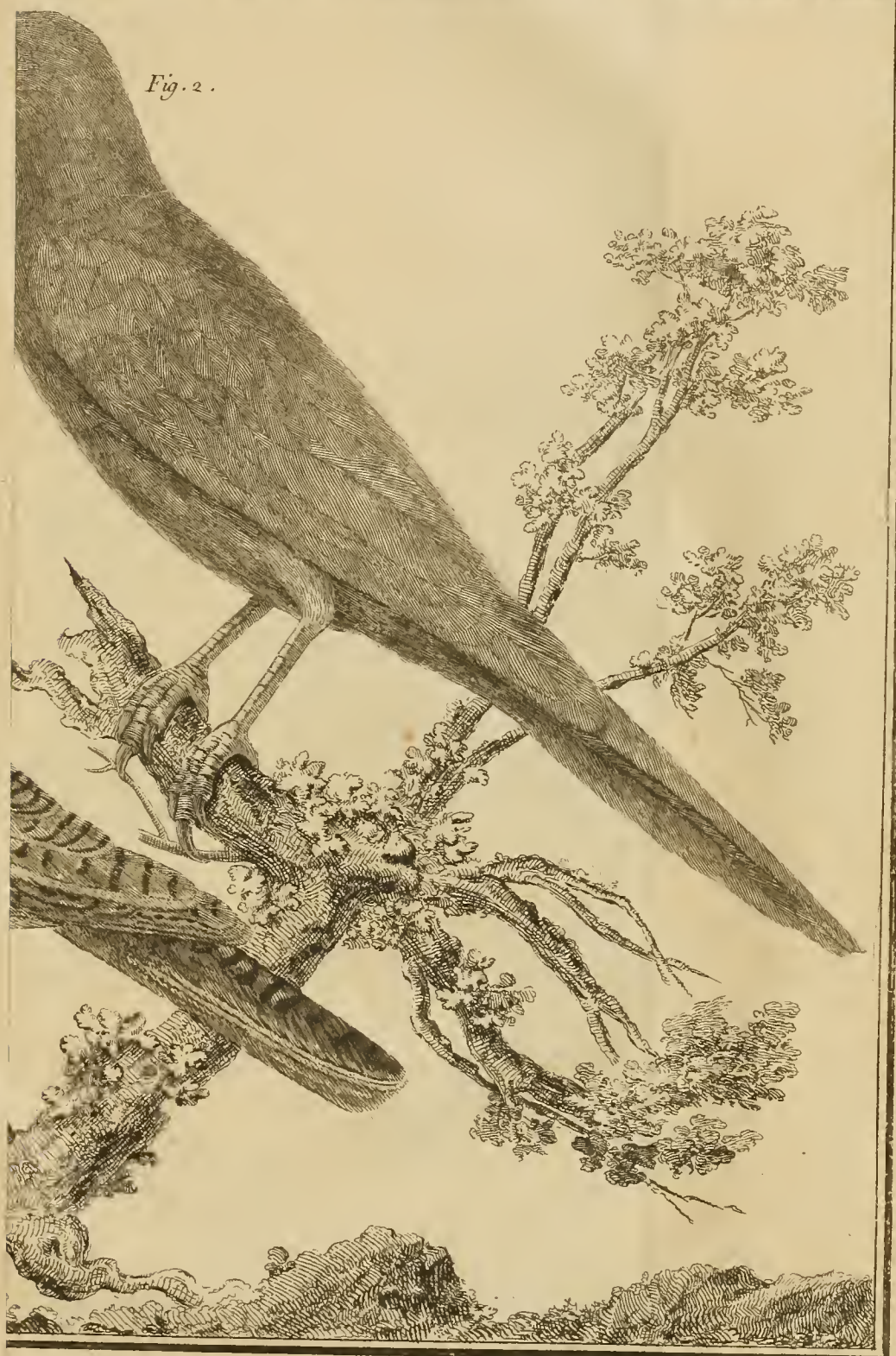

2. *Pique-boeuf.*

Martinet del. et Sculp.

1. Etourneau de la Louisiane.

2. Pique-bœuf.

ORDO VII.

AVES

Digitis quatuor, membranis deſtitutis, tribus ſcilicet anticis, uno poſtico, omnibus circiter uſque ad exortum diſcretis : cruribus ad calcaneum uſque plumoſis : & roſtro gracili, parùm arcuato donatæ.

OMNIUM hujus Ordinis Avium digitus trium anticorum medius ab exortu ad primum uſque articulum cum extimo arctè cohæret (*vide Vol. I. Tab. I. Fig.* 3).

Aliæ capite donantur corollâ longitudinali, plumosâ, in duplici ſerie parallela divisâ, & plicatili ornato : aliæ capite ſimplici præditæ ſunt. In duas ſectiones dividuntur : prima continet eas quæ caput habent corollâ longitudinali, plumosâ, in duplici ſerie parallela divisâ, & plicatili ornatum (*vide*

ORDRE VII.

LES OISEAUX

Qui ont quatre doigts, dénués de membranes, trois devant, un derriere, tous ſéparés environ juſqu'à leur origine : les jambes couvertes de plumes juſqu'au talon : & le bec menu, & un peu courbé en arc.

TOUS les Oiſeaux de cet Ordre ont celui du milieu des trois doigts antérieurs étroitement uni avec l'extérieur depuis ſon origine juſqu'à la premiere articulation (*voyez Tom. I. Pl. I. Fig.* 3).

Les uns ont la tête ornée d'une hupe longitudinale, compoſée d'un double rang de plumes, & que l'Oiſeau peut plier à volonté : & les autres ont la tête ſimple. Je les diviſe en deux ſections : dans la premiere ſont ceux qui ont la tête ornée d'une hupe longitudinale, compoſée d'un double rang de plumes, & que l'Oiſeau peut plier

à volonté (*voyez Tom. I. Pl. VI. Fig. 6*), comme la *Hupe* : & dans la ſeconde ceux qui ont la tête ſimple (*voyez Tom. I. Pl. VI. Fig. 7*), comme le *Promérops*.

Vol. I. Tab. VI. Fig. 6), ut *Upupa* : ſecunda eas quæ capite ſimplici donantur (*vide Vol. I. Tab. VI. Fig. 7*), ut *Promerops*.

SECTION I.

Ceux dont la tête eſt ornée d'une hupe longitudinale, compoſée d'un double rang de plumes, & que l'Oiſeau peut plier à volonté.

IL n'y a dans cette ſection qu'un ſeul genre, ſçavoir celui de la *Hupe*.

XXVII.

Le genre de la Hupe.

Son caractere eſt d'avoir

Quatre doigts, dénués de membranes ; trois devant, un derriere ; tous ſéparés environ juſqu'à leur origine :

Les jambes couvertes de plumes juſqu'au talon :

Le bec menu, & un peu courbé en arc :

La tête ornée d'une hupe longitudinale, compoſée d'un double rang de plumes, & que l'Oiſeau peut plier à volonté.

SECTIO I.

Eæ quæ capite donantur corollâ longitudinali, plumoſâ, in duplici ſerie parallela diviſâ & plicatili ornato.

UPUPÆ genere ſolo conſtituitur hæc ſectio.

XXVII.

Genus Upupæ.

Hujus character eſt

Digiti quatuor, membranis deſtituti ; tres ſcilicet antici, poſticus unus ; omnes circiter uſque ad exortum diſcreti :

Crura ad calcaneum uſque plumoſa :

Roſtrum gracile, parùm arcuatum :

Caput ornatum corollâ longitudinali, plumosâ, in duplici ſerie parallela divisâ, & plicatili.

** 1. La Hupe ou Puput.

Voyez Pl. XLIII. Fig. 1.

Upupa superne fusco-nigricante & sordidè albo-rufescente varia, infernè albo-rufescens; dorso supremo grisco; pectore grisco-vinaceo; cristâ rufâ, apicibus pennarum nigris; rectricibus nigricantibus, tæniâ transversâ, albâ in medio præditis . . . . Upupa.

Upupa varia, cristâ rufâ, in summo nigrâ. *Barr. Ornith. Class. III. Gen. XXI. sp.* 1.

Upupa. *Gesn. Avi. pag.* 775. *kujus icon non satis accurata pag.* 776.
Aldrov. Avi. Tom. II. pag. 702. *hujus icon non satis accurata pag.* 704.
Schwenck. Avi. Sil. pag. 368.
Jonst. Avi. pag. 85. *hujus icon non satis accurata Tab.* 27; *& insuper altera icon non satis accurata Tab.* 42.
Raj. Syn. Avi. pag. 48. *N°. A.* 6.
Charlet. Exer. pag. 98. *N°. XV. hujus icon non satis accurata pag.* 99.
Charlet. Onomazt. pag. 92. *N°. XV. eadem icon pag.* 93.
Sibbald. Scot. illustr. Part. II. Lib. III. pag. 16.
Rzac. Hist. nat. Pol. pag. 297.
Frisch. hujus icon accurata Tab. 43.
Faun. Suec. Linn. N°. 85.
Moehr. Avi. Gen. 22.

Upupa simpliciter. *Klein. Avi. pag.* 110. *N°.* 14.

Upupa; Epops. *Gesn. icon. Avi. pag.* 31, *in qua hujus icon non satis accurata.*

Upupa Aldrovandi & Gesneri. *Willugh. Ornith. pag.* 100. *hujus icon à Jonstono mutuata Tab. XXIV.*

Upupa Plinii; Gallus lutosus; Gallinaceus stercorarius. *Rzac. Auct. Hist. nat. Pol. pag.* 427.

Upupa, Hoope, or Hoopoe. *Borl. Nat. Hist. of Cornwall. pag.* 246. *hujus icon minimè accurata Tab. XXIV. Fig. XIV.*

Epops. *Linn. Syst. Nat. ed.* 6. *Gen.* 45. *sp.* 1.

Bubbola. *Olina. pag.* 36, *in qua hujus icon minimè accurata.*

Huppe. *Bel. Hist. nat. desOis. pag.* 293, *dans laquelle il y a une très-mauvaise figure.*

Hupe; Putput; Lupoge. *Bel. Portr. d'Ois. pag.* 72 *a*, *dans laquelle est la même figure.*

Hupe. *Alb. Tom. II. pag.* 28; *avec une figure du mâle mal coloriée Pl.* 42, *& une figure passable de la femelle Pl.* 43.

Les Hébreux l'appellent DUKIPHAT. *Aldrov.*
Les Egyptiens, CUCUFA *ou* CUCUPHA. *Aldrov.*
Les Grecs, Ἔποψ. *Bel. Gesn. Aldrov. Schwenck. Jonst. Willugh. Raj. Charlet. Rzac. & quelques-uns*, Σήτη ; Κικύφα ; Ἀλεκτρίονα γέλασος. *Jonst.* Ἀλεκτρυών γελασος. *Schwenck.*
Les Grecs modernes, Ἀγριοκίρις. *Aldrov.* Ἀγριοκόκορος. *Schwenck. Jonst.*
Les Grecs de Candie, Ἀγριοπετινων. *Bel.* Ἀγριοπετινον. *Aldrov.*
Les Turcs, IBIK. *Gesn. Aldrov.*
Les Espagnols, ABUBILLA. *Gesn. Aldrov.*
Les Catalans, PAPUT ; POPUT. *Barr.*
Les Portugais, POPA. *Gesn. Aldrov.*
Les Italiens, BUBBOLA. *Olina.* BUBA ; GALLETO DE MAGIO. *Bel. Gesn. Aldrov.* GALLETTO DI MARZO. *Aldrov.*
Les Italiens aux environs de Belinzone, PUPULLA. *Gesn. Aldrov.* PUPPULA. *Gesn.* PUBULA. *Bel.*
Les Vicentins, UPERGA. *Aldrov.* UPEGA. *Bel. Gesn.*
Les Vénitiens, GALLO DEL PARADISO. *Bel. Gesn. Aldrov.*
Les Siciliens, CRISTELLA. *Gesn. Aldrov.*
Les Savoyards, ETPIE. *Gesn. Aldrov.*
Les Allemands, WIDE-HOPF ; WIDE-HOPFF. *Rzac.* WIDE-HOPFFE ; WID-HOPFF ; KAT-HAN. *Gesn. Aldrov.* KAT-HAAN. *Gesn.* KOT-HAN ; WIEDE-HOPFFE. *Schwenck.* WIED-HOPF. *Frisch.*
Les Hauts Allemands, & aux environs de Cologne, WIDE-HUPPE. *Willugh.*
Les Bas Saxons aux environs de Rostock, WEDE-HOPPE. *Gesn. Aldrov.*
Les Cassubiens, HUPKA. *Rzac.*
Les Flamands, HUPETUP. *Gesn. Aldrov.*
Les Brabançons, HUHERON. *Gesn. Aldrov.*
Les Illyriens, DEDEK. *Gesn. Aldrov.*
Les Polonois, DUDEK. *Gesn. Aldrov. Rzac.*
Les Suédois, HAER-FOGEL. *Linn.*
Les Habitans de la province de Skone, POPP. *Linn.*
Les Anglois, HOOP. *Willugh. Raj. Alb.* HOOPE. *Borl.* HOOPOE. *Willugh. Raj. Alb. Forl.* HOOPOOP. *Charlet.*
On l'appelle aux environs de Montpellier, LUPEGE. *Gesn. Aldrov.*

Elle est à peu près de la grosseur d'un *Merle*. Sa longueur depuis le bout du bec jusqu'à celui de la queue est de dix pouces dix lignes, & jusqu'à celui des ongles de huit pouces neuf lignes. Son bec depuis son bout jusqu'aux coins de la bou-

Crassitie *Merulam* circiter æmulatur. Ipsius longitudo ab apice rostri ad caudam extremam decem pollices & totidem lineas æquat, & ad extremos ungues octo pollices & novem lineas. Rostrum ab ipsius apice

apice ad oris angulos usque duos pollices & totidem lineas longum ; cauda tres pollices cum novem lineis ; pes novem cum semi lineas ; & trium digitorum anticorum medius cum ungue eâdem mensurâ donatus : laterales paulò sunt breviores ; & posticus cum anticorum medio longitudine convenit ; ungue enim longissimo & subrecto præditus est. Alis expansis, extremitates majorum remigum sexdecim pollicum & sex linearum intervallo distant ; alæ verò complicatæ paulò ultra mediam caudæ longitudinem extenduntur. In capite gerit elegantissimam corollam longitudinalem, duos pollices & totidem lineas altam, duplici plumarum serie conflatam, ab exortu mandibulæ superioris infra occipitium usque protensam, & per summum caput ductam ; quam corollam ad libitum explicat aut componit Avis. Plumæ autem, quibus corolla constat, sunt rufæ, apicibus nigris præditæ. Reliquum caput, guttur, collum & pectus griseo-vinacea. Pars dorsi suprema, alarumque tectrices superiores minimæ griseæ. Dorsum in-

che a deux pouces deux lignes de long ; sa queue trois pouces neuf lignes ; son pied neuf lignes & demie ; & celui du milieu des trois doigts antérieurs, joint avec l'ongle, a aussi neuf lignes & demie : les latéraux sont un peu plus courts ; & celui de derriere est de la même longueur que celui du milieu de ceux de devant ; car l'ongle en est très-long & presque droit. Elle a seize pouces six lignes de vol ; & ses aîles, lorsqu'elles sont pliées, s'étendent un peu au-delà de la moitié de la longueur de la queue. Sa tête est ornée d'une très-belle hupe longitudinale, haute de deux pouces deux lignes, composée d'un double rang de plumes, qui s'étend depuis l'origine du demi-bec supérieur jusqu'au-dessous de l'occiput, en passant sur le sommet de la tête ; & que l'Oiseau peut étendre ou plier à volonté. Ces plumes sont rousses & terminées de noir. Le reste de la tête, la gorge, le col & la poitrine sont d'un gris-vineux. La partie supérieure du dos & les plus petites couvertures du dessus des aîles sont grises. La partie inférieure du dos, les plumes scapulaires, les moyennes & les grandes couvertures du dessus des aîles sont variées de

larges bandes tranſverſales, alternativement d'un brun-noirâtre & d'un blanc ſale & rouſſâtre. Le croupion eſt blanc. Les couvertures du deſſus de la queue ſont noirâtres. Le ventre, les côtés, les jambes, les couvertures du deſſous de la queue & celles du deſſous des aîles ſont d'un blanc tirant un peu ſur le rouſſâtre. L'aîle eſt compoſée de dix-neuf plumes, dont la premiere eſt très-courte, & la cinquiéme eſt la plus longue de toutes. Les dix-ſept premieres ſont noirâtres : la ſeconde eſt marquée d'une grande tache blanche, placée ſur le côté intérieur vers les deux tiers de ſa longueur : les ſuivantes, ſçavoir depuis la troiſiéme juſqu'à la ſixiéme incluſivement, ont vers les deux tiers de leur longueur une large bande tranſverſale, blanche : la ſeptiéme eſt marquée d'une grande tache de la même couleur ſur le côté intérieur vers le bout : les trois ſuivantes, ſçavoir depuis la huitiéme juſqu'à la dixiéme incluſivement, ſont marquées de même, & dans le même endroit, d'une tache blanche, mais beaucoup plus petite : la onziéme & la douziéme ſont variées de quatre bandes tranſverſales, blanches, qui n'occupent que le

ſimum, pennæ ſcapulares, tectrices alarum ſuperiores majores & mediæ latis variegantur tæniis tranſverſis, alternatim fuſco-nigricantibus & ſordidè albo-rufeſcentibus. Uropygium albet. Tectrices caudæ ſuperiores nigricant. Venter, latera, crura, tectrices caudæ inferiores & pennæ alas ſubtus tegentes ex albo nonnihil ad rufeſcentem inclinant colorem. Alam componunt novemdecim remiges, quarum prima breviſſima, quinta verò omnium longiſſima. Septemdecim primores ſunt nigricantes : ſecunda majuſculâ inſignitur maculâ candidâ, in latere interiore, versùs duas tertias longitudinis partes, collocatâ : ſequentes, à tertia ſcilicet ad ſextam uſque incluſivè, versùs duas tertias longitudinis partes latâ notantur tæniâ tranſversâ, albâ : ſeptimam variegat majuſcula macula quoque candida, in latere interiore versùs apicem ſita : tres ſequentes, ab octava ſcilicet ad decimam uſque incluſivè, eodem modo & in eodem loco maculâ inſigniuntur candidâ, ſed multò minore : undecimam, duodecimamque variegant qua-

tuor tæniæ transversæ, albæ, cujuslibet remigis latus interius tantùm occupantes : tredecima similiter variegatur quatuor tæniis transversis, albis, sed quarum binæ exortui remigis viciniores ad utrumque latus protenduntur, dum binæ apici remigis finitimæ latus tantùm interius occupant : decima-quarta quoque notatur quatuor tæniis transversis, albis, ad utrumque remigis latus protensis, exceptâ tamen tæniâ apici remigis viciniore, latus tantùm interius occupante : tres sequentes, à decima-quinta scilicet ad decimam-septimam usque inclusivè, quatuor variegantur tæniis transversis, ex albo ad rufescentem colorem inclinantibus, & insuper margine albo-rufescente in apice donantur : decima-octava tandem & decima-nona sunt fuscæ, marginibus albo-rufescentibus præditæ ; tæniâ quoque notantur longitudinali, albo-rufescente, in latere interiore sitâ, & secundùm scapi longitudinem protensâ. Caudam componunt decem rectrices nigricantes, quarum quælibet latâ notatur tæniâ transversâ, albâ, circa mediam ipsarum longitudinem, & in utroque latere interiore sitâ. Alæ, cum clausæ sunt, caudam non attingunt.

Habitat in Africæ regionibus.

Mas, fœmina.

Longitudo, à rostri apice ad caudæ finem, pedum trium, digitorum duodecim.

côté intérieur de chaque plume : la treiziéme est pareillement variée de quatre bandes transversales, blanches, mais dont les deux plus proches de l'origine de la plume s'étendent sur ses deux côtés, & les deux plus proches du bout ne s'étendent que sur le côté intérieur seulement : la quatorziéme a aussi quatre bandes transversales, blanches, qui s'étendent sur les deux côtés de la plume, excepté celle qui est la plus proche du bout, qui n'occupe que le côté intérieur : les trois suivantes, sçavoir depuis la quinziéme jusqu'à la dix-septiéme inclusivement, sont variées de quatre bandes transversales, d'un blanc tirant sur le roussâtre, & leur bout est aussi bordé de blanc-roussâtre : enfin la dix-huitiéme & la dix-neuviéme sont brunes, & bordées d'un blanc-roussâtre ; elles ont aussi une bande longitudinale, de la même couleur, placée sur leur côté intérieur, & qui s'étend selon la longueur de leur tige. La queue est composée de dix plumes noirâtres, qui ont chacune une large bande transversale, blanche, placée vers le milieu de leur longueur : cette bande est cependant d'autant plus éloignée de l'origine de la plume, que cette plume est

plus extérieure; de façon que, lorſque la queue eſt dépliée, ces bandes forment enſemble un arc de cercle ou un croiſſant, dont la convexité eſt tournée vers le corps, & la concavité vers le bout de la queue. L'iris des yeux eſt d'une couleur de noiſette. Le bec eſt noirâtre, excepté ſa bâſe, qui eſt d'une couleur de chair pâle. Les pieds & les ongles ſont d'un brun-noirâtre. Elle ſe nourrit d'*Inſectes*. Elle eſt commune en *Europe*. *Du cabinet de M. de Reaumur.*

gitudinem collocatâ; quæ tamen tænia ab exortu rectricis eò remotior eſt, quò rectrix ſit exterior; ità ut, dum caudam explicat Avis, tæniæ iſtæ arcum ſive lunulam ſimul efforment, cujus convexitas corpus, concavitas verò caudæ extremitatem ſpectat. Oculorum irides avellaneæ. Roſtrum nigricans, exceptâ baſi colore pallidè carneo tinctâ. Pedes, ungueſque fuſco-nigricantes. *Inſectis* victitat. In *Europa* frequens. *Ex muſeo Realmuriano.*

SECTION II.

Ceux qui ont la tête ſimple.

LEs Oiſeaux de cette ſection ne forment qu'un ſeul genre, ſçavoir celui du *Promérops.*

XXVIII.

Le genre du Promérops. (1).

Son caractere eſt d'avoir Quatre doigts, dénués de membranes; trois devant, un derriere; tous ſéparés environ juſqu'à leur origine:

(1) *Promérops*, nom que *M. de Reaumur* a donné à ce genre d'Oiſeaux.

SECTIO II.

Eæ quæ capite ſimplici donantur.

UNico genere, *Promeropis* ſcilicet, conſtituitur hæc ſectio.

XXVIII.

Genus Promeropis. (1).

Hujus character eſt Digiti quatuor, membranis deſtituti; tres ſcilicet antici, poſticus unus; omnes circiter uſque ad exortum diſcreti:

(1) *Promerops*, nomen huic Avium generi ab illuſtr. *Realmurio* inditum.

Crura ad calcaneum usque plumosa:
Rostrum gracile, parùm arcuatum:
Caput simplex.

Les jambes couvertes de plumes jusqu'au talon:
Le bec menu, & un peu courbé en arc:
La tête simple.

** 1. Le Promérops.

Voyez Pl. XLIII. Fig. 2.

Promerops superne fuscus, infernè albus; pectore rufescente; uropygio & tectricibus caudæ superioribus viridi-olivaceis, inferioribus luteis; rectricibus fuscis, sex intermediis longissimis . . . . Promerops.

Alaudam crassitie non multùm antecellit. Ipsius longitudo ab apice rostri ad caudam extremam unum pedem & quinque pollices æquat, & ad extremos ungues sex pollices & decem lineas. Rostrum ab ipsius apice ad oris angulos unum pollicem & quinque lineas longum est; cauda duodecim pollices cum tribus lineis; pes decem lineas; & trium digitorum anticorum medius cum ungue novem lineas: laterales paulò sunt breviores; posticus autem laterales longitudine superat. Alis expansis, extremitates majorum remigum tredecim pollicum intervallo distant; alæ verò complicatæ ad unius pollicis & no-

Il n'est guères plus gros qu'une *Alouette*. Sa longueur depuis le bout du bec jusqu'à celui de la queue est d'un pied cinq pouces, & jusqu'à celui des ongles de six pouces dix lignes. Son bec depuis sa pointe jusqu'aux coins de la bouche a un pouce cinq lignes de long; sa queue douze pouces trois lignes; son pied dix lignes; & celui du milieu des trois doigts antérieurs, joint avec l'ongle, neuf lignes: les latéraux sont un peu plus courts; & celui de derriere est plus long que ces derniers. Il a treize pouces de vol; & ses aîles, lorsqu'elles sont pliées, s'étendent à un pouce neuf lignes au-delà de l'origine de la queue. Les plumes qui couvrent le synciput sont longues & étroites, bru-

nes dans leur milieu & d'un gris-rouſſâtre vers leurs bords. Les parties ſupérieures de la tête & du col, le dos, les couvertures du deſſus des aîles & les plumes ſcapulaires ſont brunes. Le croupion & les couvertures du deſſus de la queue ſont d'un verd-d'olive. Celles du deſſous de la queue ſont d'un beau jaune. La gorge eſt blanche, & a de chaque côté une petite bande étroite, longitudinale, brune. La partie inférieure du col & la poitrine ſont rouſſâtres. Le ventre eſt blanc. Les jambes ſont brunes. Les plumes des côtés ſont de la même couleur dans leur milieu, & blanches vers leurs bords. Les plumes des aîles ſont brunes. La queue eſt compoſée de douze plumes de la même couleur, dont les ſix du milieu ſont les plus longues : les trois latérales de chaque côté ſont beaucoup plus courtes ; la plus extérieure n'a que deux pouces de long ; la ſuivante en a trois ; & la troiſiéme quatre pouces trois lignes. Le bec, les pieds & les ongles ſont noirs. On le trouve au *Cap de Bonne Eſpérance*, d'où il a été envoyé à *M. le Comte de Bentinck* qui en a fait préſent à *M. de Reaumur.*

vem linearum diſtantiam ultra caudæ exortum protenduntur. Synciput cooperiunt pennæ longiores & ſtrictiores, in medio fuſcæ, versùs margines griſeo-rufeſcentes. Quæ partes capitis & colli ſuperiores & dorſum veſtiunt, fuſcæ ſunt. Alarum tectrices ſuperiores & ſcapulares pennæ concolores. Uropygium & tectrices caudæ ſuperiores viridi-olivaceo tinguntur. Quæ caudam ſubtus obtegunt, ſunt eleganter luteæ. Guttur albet, & in utroque latere exiguâ donatur tæniâ ſtrictâ, longitudinali, fuſcâ. Collum inferius & pectus rufeſcunt. Venter albus eſt. Crura fuſca. Pennæ latera veſtientes in medio quoque fuſcæ, versùs margines candidæ. Alarum remiges fuſcæ. Caudam componunt duodecim rectrices concolores, quarum ſex intermediæ longiſſimæ : tres utrinque laterales multò breviores ; extima enim duorum tantùm pollicum longitudinem obtinet ; proximè ſequens tres pollices longa eſt ; tertia tandem quatuor pollices cum tribus lineis. Roſtrum, pedes, ungueſque nigri. Habitat in *Capite Bonæ Spei*, unde miſſus ad *D. Comitem de Bentinck*, qui *D. de Reaumur* dono dedit.

2. Le Promérops du Mexique.

Promerops obscurè griseus, colore thalassino & purpureo-rubente varians; ventre dilutè flavo; remigibus majoribus dilutè cœruleis; rectricibus griseo-nigricantibus, saturatè viridi & purpureo mixtis, quatuor intermediis longissimis. . . . . Promerops Mexicanus.

Avis, Ani, Mexicana, caudâ longissimâ. *Seb. Vol. I. pag. 73. hujus icon accurata Tab. XLV. Fig. 3.*
Falcinellus Mexicanus; Avis, Ani, Mexicana caudâ longissimâ. *Klein. Avi. pag. 107. No. III. 4.*
Curruca. *Moehr. Avi. Gen. 18.*

Crassitie *Turdum minorem* circiter æmulatur. Ipsius longitudo ab apice rostri ad caudam extremam octodecim pollices & novem circiter lineas explet, & ad extremos ungues octo pollices & tres lineas. Rostrum ab ipsius apice ad oris angulos usque unum pollicem & octo lineas longum est; cauda duodecim pollices & tres lineas; pes octo cum semi lineas; & trium digitorum anticorum medius cum ungue novem lineas: laterales paulò sunt breviores; posticus autem laterales nonnihil longitudine superat. Alæ complicatæ ad quindecim circiter linearum distantiam ultra caudæ exortum protenduntur. Caput, guttur, collum, pectus, dorsum & uropygium vestiunt pennæ

Il est à peu près de la grosseur de la *petite Grive*. Sa longueur depuis le bout du bec jusqu'à celui de la queue est d'environ dix-huit pouces neuf lignes, & jusqu'à celui des ongles de huit pouces trois lignes. Son bec depuis sa pointe jusqu'aux coins de la bouche a un pouce huit lignes de long; sa queue douze pouces trois lignes; son pied huit lignes & demie; & celui du milieu des trois doigts antérieurs, joint avec l'ongle, neuf lignes: les latéraux sont un peu plus courts; & celui de derriere est un peu plus long que ces derniers. Ses aîles, lorsqu'elles sont pliées, s'étendent à environ quinze lignes au-delà de l'origine de la queue. La tête, la gorge, le col, la poitrine, le dos, le croupion, les plumes scapulaires, les couvertures du dessus

des aîles & celles du deſſus de la queue ſont d'un gris obſcur, changeant en verd de mer & en rouge-pourpré. Le ventre, les côtés, les jambes & les couvertures du deſſous de la queue ſont d'un jaune clair. Au-deſſus de chacun des yeux eſt une tache de la même couleur. Les grandes plumes des aîles ſont d'un bleu clair : les moyennes ſont de la même couleur que le dos. Celles de la queue ſont d'un gris tirant ſur le noir, mêlé en quelques endroits de verd foncé & de pourpre : les quatre du milieu ſont beaucoup plus longues que les autres. Le bec eſt noirâtre, excepté vers les côtés, où il eſt d'un jaune clair. On le trouve au *Mexique*.

obſcurè griſeæ, colore thalaſſino & purpureo-rubente variantes. Pennæ ſcapulares, quæ alas ſuperne obtegunt, & caudæ tectrices ſuperiores concolores. Venter, latera, crura & tectrices caudæ inferiores ſunt dilutè luteæ. Supra utrumque oculum macula extat concolor. Remiges alarum majores ſunt dilutè cœruleæ : minores eodem ac dorſum colore tinguntur. Rectrices ſunt griſeo-nigricantes, quibuſdam in locis viridi ſaturato & purpureo mixtæ : quatuor intermediæ reliquas longitudine multùm excedunt. Roſtrum nigricat ; attamen ad latera dilutè flavet. Habitat in *Mexico*.

3. Le Promérops huppé des Indes.

Promerops criſtatus, ſuperne dilutè ſpadiceus, infernè dilutè cinereus ; criſtâ, capite & collo nigris ; rectricibus dilutè ſpadiceis, binis intermediis longiſſimis . . . . Promerops Indicus cristatus.

Upupa Manucodiata. *Klein. Avi. pag.* 110. *N°.* 15.
Avis Paradiſiaca, Manucodiata, criſtata, Orientalis rariſſima. *Seb. Vol. I. pag.* 48. *hujus icon accurata Tab. XXX. Fig.* 5.
Curruca. *Moehr. Avi. Gen.* 18.

Il eſt à peu près de la groſſeur d'un *Etourneau*. Sa longueur depuis le bout du bec juſqu'à celui de la queue eſt

Sturnum craſſitie circiter æquat. Ipſius longitudo ab apice roſtri ad caudam extremam unum pedem & ſeptem

tem circiter pollices explet, & ad extremos ungues sex pollices & novem lineas. Rostrum ab ipsius apice ad oris angulos tredecim lineas longum est; cauda quatuordecim pollices cum tribus lineis; pes novem lineas; & trium digitorum anticorum medius cum ungue octo lineas: laterales paulò sunt breviores; & posticus laterales paululùm longitudine excedit. Alæ complicatæ ad unius circiter pollicis distantiam ultra caudæ exortum protenduntur. Caput, guttur & collum sunt splendidè nigra. In capitis vertice longiores sunt plumæ concolores, quarum quædam duorum pollicum longitudinem obtinent, elegantemque cristam efficiunt. Dorsum, uropygium, pennæ scapulares, quæ alas superne cooperiunt, superioresque caudæ tectrices sunt dilutè spadiceæ. Pectus, venter, latera, crura & tectrices caudæ inferiores dilutè cinereæ. Alarum remiges, sicut & rectrices, dorso concolores. Rectrices binæ intermediæ lateralium longitudinem multùm excedunt; laterales enim tres pollices longitudine non multùm superant. Ros-

d'environ un pied sept pouces, & jusqu'à celui des ongles de six pouces neuf lignes. Son bec depuis sa pointe jusqu'aux coins de la bouche a treize lignes de long; sa queue quatorze pouces trois lignes; son pied neuf lignes; & celui du milieu des trois doigts antérieurs, joint avec l'ongle, huit lignes: les latéraux sont un peu plus courts; & celui de derriere est un peu plus long que ces derniers. Ses aîles, lorsqu'elles sont pliées, ne s'étendent guères qu'à un pouce au-delà de l'origine de la queue. La tête, la gorge & le col sont d'un très-beau noir. Sur le sommet de la tête sont de longues plumes de la même couleur, dont quelques-unes ont jusqu'à deux pouces de longueur, & qui forment une belle hupe. Le dos, le croupion, les plumes scapulaires, les couvertures du dessus des aîles & celles du dessus de la queue sont d'un rouge-bay clair. La poitrine, le ventre, les côtés, les jambes & les couvertures du dessous de la queue sont d'un cendré clair. Les plumes des aîles & celles de la queue sont de la même couleur que le dos. Les deux du milieu de la queue sont beaucoup plus longues que les latérales, qui n'ont guères plus de trois pouces de lon-

gueur. Le bec, les pieds & les ongles ſont d'une couleur de plomb. On le trouve aux *Indes Orientales*.

trum, pedes, ungueſque plumbeo tinguntur colore. Habitat in *India Orientali*.

4. Le Promérops des Barbades.

Promerops flavo-aurantius; capite & collo aureis; remigibus majoribus & rectricibus ex aurantio ad rubrum vergentibus. . . . . Promerops Barbadensis.

Rhyndace. *Moehr. Avi. Gen.* 19.
Avis Paradiſiaca, Americana, elegantiſſima. *Seb. Vol. I. pag.* 102. *hujus icon ſatis accurata Tab. LXVI. Fig.* 3.

Il eſt à peu près de la groſſeur du précédent. Sa longueur depuis le bout du bec juſqu'à celui de la queue eſt d'environ neuf pouces ſix lignes, & juſqu'à celui des ongles de ſept pouces neuf lignes. Son bec depuis ſa pointe juſqu'aux coins de la bouche a treize lignes de long; ſa queue trois pouces neuf lignes; ſon pied dix lignes; & celui du milieu des trois doigts antérieurs, joint avec l'ongle, neuf lignes : les latéraux ſont un peu plus courts; & celui de derriere eſt un peu plus long que ces derniers. Ses ailes, lorſqu'elles ſont pliées, s'étendent environ aux trois quarts de la longueur de la queue. La tête & le col ſont d'une couleur d'or. La bâſe du bec eſt entourée de quelques petites plumes rouges. Tout le reſte du corps,

Præcedentem craſſitie circiter æquat. Ipſius longitudo ab apice roſtri ad caudam extremam novem pollices & ſex circiter lineas explet, & ad extremos ungues ſeptem pollices cum novem lineis. Roſtrum ab ipſius apice ad oris angulos uſque tredecim lineas longum eſt; cauda tres pollices & novem lineas; pes decem lineas; & trium digitorum anticorum medius cum ungue novem lineas : laterales paulò ſunt breviores; poſticus autem laterales nonnihil longitudine excedit. Alæ complicatæ ad tres circiter quartas longitudinis caudæ partes extenduntur. Caput & collum aureo colore refulgent. Plumulæ quædam rubicundæ baſim roſtri ambiunt. In

toto reliquo corpore, dorso scilicet, uropygio, pectore, ventre, lateribus, cruribus, scapularibus pennis, tectricibus alarum superioribus & pennis caudam superne & infernè cooperientibus, est flavo-aurantius. Remiges alarum majores ex aurantio ad rubrum vergunt: minores eodem ac dorsum colore imbuuntur. Caudam componunt rectrices longitudine æquales, remigibus majoribus concolores. Rostrum acutissimum est, aureoque colore perlustratur. Pedes sunt lutei. Habitat in *Barbadensibus Insulis.*

sçavoir le dos, le croupion, la poitrine, le ventre, les côtés, les jambes, les plumes scapulaires, les couvertures du dessus des aîles & celles du dessus & du dessous de la queue, est d'un jaune-orangé. Les grandes plumes des aîles sont d'un orangé tirant sur le rouge : les moyennes sont de la même couleur que le dos. La queue est composée de plumes d'égale longueur & de la même couleur que les grandes plumes des aîles. Le bec est d'une couleur d'or & très-pointu. Les pieds sont jaunes. On le trouve aux *Isles Barbades.*

5. Le Promérops jaune du Mexique.

Promerops luteus; capite, collo & alis promiscuè cinereis ac nigris; rectricibus luteis . . . . Promerops Mexicanus luteus.

Çochitototl, seu Avis florida. *Fern. Hist. Nov. Hisp. pag.* 46. *cap. CLXI. Raj. Syn. Avi. pag.* 168. *N°.* 20.
Les Mexiquains l'appellent Cochitototl. *Fern. Raj.*

Magnitudine *Sturnum* circiter æquat. Caput, guttur & collum pennis vestiuntur promiscuè cinereis & nigris. Alæ iisdem coloribus variegantur. In reliquo corpore lutea est hæc Avis. Rectrices quoque luteæ. Oculi atri sunt; ipsorum irides pallidæ.

Il est à peu près de la grandeur d'un *Etourneau.* La tête, la gorge & le col sont couverts de plumes mêlées confusément & sans ordre de cendré & de noir. Les aîles sont variées des mêmes couleurs. Tout le reste du corps est jaune. Les plumes de la queue sont de cette der-

niere couleur. Les yeux ſont d'un beau noir ; leur iris eſt d'un jaune pâle. Le bec & les ongles ſont noirs ; & les pieds ſont cendrés. Il ſe nourrit de vermiſſeaux & de graines. On le trouve au *Mexique*, ſur-tout dans ſes plus chaudes contrées.

Roſtrum nigrum. Pedes cinerei ; ungues verò nigri. Vermiculis victitat, ſicut & ſeminibus. Habitat in *Mexico*, cujus calidas regiones frequentat.

2. *Promerops.*

Dessiné et Gravé par Martinet.

1. Hupe ou Puput.

2. Promerops.

ORDO VIII.

AVES

Digitis quatuor, membranis deſtitutis, tribus ſcilicet anticis, uno poſtico, omnibus circiter uſque ad exortum diſcretis: cruribus ad calcaneum uſque plumoſis: roſtro minimo, baſi horizontaliter compreſſo, apice adunco; & oris rictu capite ampliori donatæ.

HUJUS Ordinis Aves duo genera conſtituunt. Aliæ enim caudam habent ſimplicem, ut *Caprimulgus:* aliæ caudam bifurcam, ut *Hirundo.*

XXIX.

Genus Caprimulgi.

Hujus character eſt
Digiti quatuor, membranis deſtituti; tres ſcilicet antici, poſticus unus; omnes circiter uſque ad exortum diſcreti;

ORDRE VIII.

LES OISEAUX

Qui ont quatre doigts, dénués de membranes, trois devant, un derriere, tous ſéparés environ juſqu'à leur origine: les jambes couvertes de plumes juſqu'au talon: le bec très-petit, comprimé horizontalement à ſa báſe, & crochu à ſon bout; & l'ouverture du bec plus large que la tête.

LES Oiſeaux de cet Ordre forment deux genres. Les uns ont la queue ſimple, comme le *Tette-chévre*: & les autres ont la queue fourchue, comme l'*Hirondelle.*

XXIX.

Le genre du Tette-chévre.

Son caractere eſt d'avoir
Quatre doigts, dénués de membranes; trois devant, un derriere; tous ſéparés environ juſqu'à leur origine:

Les jambes couvertes de plumes jusqu'au talon :
Le bec très-petit, comprimé horizontalement à sa bâse, & crochu à son bout :
L'ouverture du bec plus large que la tête :
La queue simple.

Crura ad calcaneum usque plumosa :
Rostrum minimum, basi horizontaliter compressum, apice aduncum.
Oris rictus capite amplior :

Cauda simplex.

Tous les Oiseaux de ce genre ont les trois doigts antérieurs joints ensemble par une petite membrane, qui s'étend depuis leur origine jusqu'à la premiere articulation : l'ongle du doigt du milieu est dentelé comme une scie du côté intérieur.

Omnium hujus generis Avium digiti tres antici inter se connectuntur membranulâ, ab ipsorum exortu ad primum usque articulum extensâ : unguis autem medii digiti in latere interiore serræ instar dentatus est.

** 1. Le Tette-chévre, ou Crapaud-volant.

Voyez Pl. XLIV.

Caprimulgus superne griseo & nigricante transversim & undatim varius, quâlibet pennâ tæniâ longitudinali nigrâ notatâ, infernè albo-rufescens, fusco saturato transversim striatus ; remigibus tribus primoribus interiùs albâ maculâ notatis ; rectricibus duabus utrinque extimis albo terminatis. . . . . Caprimulgus.

Caprimulgus griseus, maculis castaneis. *Barr. Ornith. Class. III. Gen. VII. sp.* 1.
Caprimulgus. *Gesn. Avi. pag.* 241. *hujus icon non satis accurata pag.* 242. *Aldrov. Avi. Tom. I. pag.* 567. *hujus icon minimè accurata pag.* 568 ; *& insuper altera icon à Gesnero mutuata pag.* 569.
Schwenck. Avi. Sil. pag. 232.
Jonst. Avi. pag. 34. *hujus duæ icones, Tab. XX, una à Gesnero mutuata, & altera ab Aldrovando.*
Charlet. Exer. pag. 78. *N°.* 8.
Charlet. Onomazt. pag. 71. *N°.* 8.
Rzac. Hist. nat. Pol. pag. 273.
Linn. Syst. Nat. ed. 6. *Gen.* 84. *sp.* 5.

Caprimulgus, Aegothelas. *Gesn. icon. Avi. pag.* 130, *in qua hujus icon non satis accurata.*
Caprimulgus nostras vulgaris, & Aldrovandi. *Raj. Syn. Avi. pag.* 26. *N°. A.* 1.
Caprimulgus Aldrovandi. *Willugh. Ornith. pag.* 70. *hujus icon ab Aldrovando mutuata Tab. XIV.*
Caprimulgus Aldrovandi ; Fur nocturnus Plinii ; Connilus nocturnus. *Rzac. Auct. Hist. nat. Pol. pag.* 369.
Nycticorax ; Caprimulgus ; Ægithalus. *Frisch. hujus icon accurata Tab.* 101.
Hirundo caudâ integrâ, ore setis ciliato. *Faun. Suec. Linn. N°.* 248.
Hirundo Caprimulga. *Klein. Avi. pag.* 81. *N°.* 1, *in qua hujus icon non satis accurata.*
Hirundo. *Moehr. Avi. Gen.* 38.
Pfaff Eberi & Peuceri. *Schwenck.*
Rare Bird. *Borl. Nat. Hist. of Cornwall. pag.* 245. *hujus icon non satis accurata Tab. XXIV. Fig. XIII.*
Tete-chévre ou grand Merle. *Alb. Tom. I. pag.* 11 ; *avec une figure mal coloriée Pl.* 10.
Effraye ; Frezaye. *Bel. Portr. d'Ois. pag.* 28 *a*, *dans laquelle il y a une mauvaise figure.*
Les Grecs l'appellent Αἰγοθήλας. *Bel.* Αἰγιθυλης. *Aldrov. Schwenck. Jonst. Charlet.*
Les Catalans, Enganya Pastus ; Xuclacabres ; Munyacabres. *Barr.*
Les Boulonnois, Calcabotto. *Aldrov.*
Les Allemands, Wilch-Suger ; Geisz-Melcher. *Gesn.* Geisz Melcker ; Nacht-Raeblein. *Rzac.* Nacht-Raeblin ; Nacht-Vogel. *Schwenck.* Nacht-Rabe ; Nacht-Schwalbe. *Frisch.*
Les Silésiens, Nacht-Schade ; Tage-Schlaeffer. *Schwenck.* Jag-Schlaffer. *Frisch.*
Les Polonois, Kozodoy. *Rzac.*
Les Russiens, Leleck. *Klein.*
Les Suédois, Natt-Skraefwa ; Natt-Skiaerra. *Linn.*
Les Ostrobotniens, Kiaerrgylta. *Linn.*
Les Anglois, Goat-Sucker. *Willugh. Raj. Alb.* Goat-Sucking-Owl ; Night-Jarr. *Charlet.*
Les Habitans de la Province d'Yorck, Churn-Owl. *Willugh. Raj. Alb. Borl.*
Les Habitans de la Comté de Shrops, Fern-Owl. *Willugh. Raj.*

Merulam crassitie paululùm antecellit. Ipsius longitudo ab apice rostri ad caudam extremam decem pol-

Il est un peu plus gros qu'un *Merle*. Sa longueur depuis le bout du bec jusqu'à celui de la queue est de dix pouces six li-

gnes, & juſqu'à celui des ongles de ſept pouces. Son bec depuis ſon bout juſqu'aux coins de la bouche a quatorze lignes de long; ſa queue cinq pouces une ligne; ſon pied ſept lignes; & celui du milieu des trois doigts antérieurs, joint avec l'ongle, neuf lignes : les latéraux ſont beaucoup plus courts; & celui de derriere eſt encore plus court. Les trois doigts antérieurs ſont joints enſemble par une petite membrane, qui s'étend depuis leur origine juſqu'à la premiere articulation : l'ongle du doigt du milieu eſt dentelé comme une ſçie du côté intérieur, comme on le voit dans les *Hérons*. Il a un pied neuf pouces ſix lignes de vol; & ſes aîles, lorſqu'elles ſont pliées, s'étendent juſqu'aux trois quarts de la longueur de la queue. Les parties ſupérieures de la tête, du col & du dos ſont très-joliment variées de petites lignes tranſverſales & en zigzags, alternativement griſes & noirâtres, chaque plume ayant une bande noire, qui s'étend ſelon la longueur de ſa tige : ces bandes ſont fort larges ſur quelques-unes des plumes du ſommet de la tête & très-étroites ſur toutes les autres. Il y a auſſi un peu de rouſſâtre mêlé à la partie ſupérieure

lices & ſex lineas æquat, & ad extremos ungues ſeptem pollices. Roſtrum ab ipſius apice ad oris angulos quatuordecim lineas longum eſt; cauda quinque pollices cum linea una; pes ſeptem lineas; & trium digitorum anticorum medius cum ungue novem lineas; laterales multò ſunt breviores; poſticus omnium breviſſimus. Digiti tres antici inter ſe connectuntur membranulâ, ab ipſorum exortu ad primum uſque articulum protenſâ : unguis autem medii digiti in latere interiore ſerræ inſtar dentatus eſt, eodem modo quo in *Ardeis* ſe habet. Ab extremo ad extremum alarum extenſarum diſtantia eſt unius pedis novem pollicum & ſex linearum; alæ verò complicatæ ad tres quartas longitudinis caudæ partes extenduntur. Partes capitis & colli ſuperiores, ſicut & dorſum ſupremum, elegantiſſimè variegant lineolæ tranſverſæ & undatæ, alternatim griſeæ & nigricantes; quælibet inſuper penna tæniâ notatur nigrâ, ſecundùm ſcapi longitudinem protensâ; quæ tæniæ in quibuſdam pennis ſummum caput veſtientibus latiores ſunt, & in reliquis

reliquis omnibus strictiores. Pars colli superior aliquid insuper rufescentis admixtum habet. Dorsum inferius, uropygium & tectrices caudæ superiores lineolis variegantur alternatim griseis & nigricantibus, undatis, & in omnem sensum productis. Pennæ scapulares iisdem ac dorsum supremum coloribus ornantur, & insuper rufescentibus & majusculis quibusdam nigris variegantur maculis. In utroque capitis latere, secundùm mandibulæ inferioris longitudinem tænia extenditur alba, circiter ad occipitium usque protensa. Genæ, sicut & guttur, lineolis transversis, alternatim rufescentibus & nigricantibus sunt striatæ. Collum inferius & pectus tæniis similiter transversis & nonnihil undatis, alternatim griseis & nigricantibus sunt striata, & quibusdam insuper maculis albo-rufescentibus variegata. Venter, latera, crura, alarumque tectrices inferiores albo-rufescentes, fusco saturato transversim striatæ. Pennæ caudam subtus cooperientes dilutè rufescentes, simili modo saturatè fusco transversim striatæ. Alarum tectrices superiores

du col. La partie inférieure du dos, le croupion & les couvertures du dessus de la queue sont variées de petites lignes alternativement grises & noirâtres, formées en zigzags, & qui suivent toutes sortes de directions. Les plumes scapulaires sont colorées comme celles de la partie supérieure du dos, & de plus variées de taches roussâtres & de quelques grandes taches noires. De chaque côté de la tête, tout le long de la mâchoire inférieure, est une bande blanche, qui s'étend jusque vers l'occiput. Les joues & la gorge sont rayées de petites lignes transversales, alternativement roussâtres & noirâtres. La partie inférieure du col & la poitrine sont aussi rayées transversalement & un peu en zigzags de bandes alternativement grises & noirâtres, & variées de quelques taches d'un blanc-roussâtre. Le ventre, les côtés, les jambes & les couvertures du dessous de l'aîle sont d'un blanc-roussâtre, rayé transversalement d'un brun foncé. Les couvertures du dessous de la queue sont d'un roussâtre clair, rayé de même transversalement de brun foncé. Celles du dessus des aîles sont noirâtres, & variées de taches, les unes rousses, & les autres d'un

roussâtre clair : les plus grandes sont rayées transversalement & en zigzags de gris & de noirâtre, mais vers le bout seulement. (*Voyez la Figure* : elle fera mieux voir cette variété, qu'il n'est possible de l'exprimer par la description). Les plumes des aîles sont d'un brun-noirâtre, & variées des deux côtés de taches roussâtres, avec un peu de gris mêlé vers le bout : les trois premieres ont une grande tache blanche du côté intérieur vers les deux tiers de leur longueur : cette tache s'étend quelquefois sur le côté extérieur de la seconde & de la troisiéme plume. La seconde est la plus longue de toutes. La queue est composée de dix plumes : les deux du milieu sont grises & variées de bandes transversales, noirâtres ; mais les espaces gris, contenus entre ces bandes, sont eux-mêmes variés de petites lignes noirâtres, formées en zigzags : les latérales sont noirâtres, & rayées transversalement de bandes variées de gris & de noirâtre : les deux plus extérieures de chaque côté sont de plus terminées de blanc. Les bords de la mâchoire supérieure sont garnis de gros poils noirâtres, tournés en-devant & roides comme des soyes. Le bec & les ongles sont noirâtres ; nigricant, & maculis, aliis rufis, aliis dilutè rufescentibus variegantur : istarum tectricum majores griseo & nigricante transversim & undatim sunt striatæ, sed versùs apicem tantùm. (*Iconem consule* : varietas ista magìs ab iconis inspectu quàm accuratissimâ descriptione patebit). Remiges ex fusco nigricant, maculis rufescentibus in utroque latere variegantur, & aliquid insuper grisei versùs apicem admixtum habent : tres primores majusculâ notantur maculâ albâ, in latere interiore versùs duas tertias longitudinis partes collocatâ : quæ macula in latere exteriore secundæ remigis, sicut & tertiæ, quandoque protenditur. Remix secunda reliquas omnes longitudine superat. Decem rectricibus cauda constat : binæ intermediæ griseæ, tæniis transversis, nigricantibus variæ ; intervalla autem grisea, tænias inter istas contenta, lineolæ nigricantes & undatæ variegant : laterales nigricantes, tæniis griseo & nigricante variis transversim striatæ : binæ utrinque extimæ albo insuper terminantur. Mandibulæ superioris margines pilis crassis, nigri-

cantibus, antrorsum versis & setarum instar rigidis obsitæ sunt. Rostrum, ungues-que nigricantes; pedes verò fusci. *Insectis* & plantarum seminibus victitat. *Ex museo Realmuriano.*

& les pieds sont bruns. Il se nourrit d'*Insectes* & de graines de plantes. *Du cabinet de M. de Reaumur.*

2. Le Tette-chévre de la Caroline.

Caprimulgus superne griseo & nigricante transversim & undatim varius, infernè griseo-rufescens, lineolis longitudinalibus, nigricantibus variegatus; remigibus exteriùs maculis flavicantibus, tribus primoribus interiùs albâ maculâ notatis . . . . Caprimulgus Carolinensis.

Caprimulgus Americanus, eleganter variegatus. *Barr. Ornith. Class. III. Gen. VII. sp.* 2.

Hirundo major subfusca miscella, maculâ albâ sphœricâ in utrâque alâ. *Browne. Nat. Hist. of Jamaic. pag.* 467.

Strix varia minor. *Barr. Hist. Fr. Eq. pag.* 148.

Tette-chévre de la Caroline. *Catesb. Tom. I. pag.* 8; *avec une figure exacte Pl.* 8.

Les Anglois l'appellent Goat-Sucker of Carolina. *Catesb.* Rain-Bird. *Browne.*

Les Anglois de la Caroline & de la Virginie, East India Bat. *Catesb.*

Les Indiens de la Guiane, Coporal. *Barr.*

Caprimulgum nostratem crassitie circiter æmulatur. Ipsius longitudo ab apice rostri ad caudam extremam undecim pollices & tres circiter lineas æquat, & ad extremos ungues novem pollices. Rostrum ab ipsius apice ad oris angulos unum pollicem & septem lineas longum est; cauda quatuor pollices; pes octo lineas; &

Il est à peu près de la grosseur du nôtre. Sa longueur depuis le bout du bec jusqu'à celui de la queue est d'environ onze pouces trois lignes, & jusqu'à celui des ongles de neuf pouces. Son bec depuis son bout jusqu'aux coins de la bouche a un pouce sept lignes de long; sa queue quatre pouces; son pied huit lignes; & celui du milieu des trois doigts an-

térieurs, joint avec l'ongle, neuf lignes : les lateraux ſont un peu plus courts ; & celui de derriere eſt le plus court de tous. Les trois doigts antérieurs ſont joints enſemble par une petite membrane, qui s'étend depuis leur origine juſqu'à la premiere articulation : l'ongle du doigt du milieu eſt dentelé comme une ſcie du côté intérieur. Ses aîles, lorſqu'elles ſont pliées, s'étendent environ juſqu'aux deux tiers de la longueur de la queue. Les parties ſupérieures de la tête & du col, le dos, le croupion & les couvertures du deſſus de la queue ſont joliment variées de petites lignes tranſverſales & en zigzags, alternativement griſes & noirâtres. La partie ſupérieure de la tête eſt de plus marquée d'aſſez grandes taches de cette derniere couleur. Les joues, la gorge, la partie inférieure du col, la poitrine, le ventre, les côtés, les jambes & les couvertures du deſſous de la queue ſont d'un gris-rouſſâtre, varié de très-petites lignes longitudinales, noirâtres. Tout le long de la mâchoire inférieure eſt une bande blanche, qui s'étend juſqu'aux coins de la bouche ; au-deſſus deſquels ſont quelques taches jaunâtres. Les couvertures du deſſus des aîles ſont

trium digitorum anticorum medius cum ungue novem lineas : laterales paulò ſunt breviores ; poſticus adhuc brevior. Digiti tres antici inter ſe connectuntur membranulâ, ab ipſorum exortu ad primum uſque articulum protensâ ; unguis autem medii digiti ad latus interius ferræ inſtar dentatus eſt. Alæ complicatæ ad duas circiter tertias longitudinis caudæ partes extenduntur. Superiores capitis & colli partes, dorſum, uropygium & pennæ caudam ſuperne tegentes lineolis tranſverſis & undatis, alternatim griſeis & nigricantibus eleganter variegantur. Partem capitis ſuperiorem majuſculæ inſuper maculæ nigricantes variegant. Genæ, guttur, pars colli inferior, pectus, venter, latera, crura & tectrices caudæ inferiores ſunt griſeo-rufeſcentes, minutiſſimis lineolis longitudinalibus, nigricantibus variegatæ. Secundùm mandibulæ inferioris longitudinem tænia extenditur candida, ad oris angulos uſque protenſâ ; & ſupra oris angulos quædam extant maculæ flavicantes. Tectrices alarum ſuperiores iisdem ac dorſum coloribus ornan-

tur, & maculis insuper longitudinalibus, nigricantibus, sicut & quibusdam rotundis, flavicantibus, variegantur. Alarum remiges sunt griseo & nigricante transversim & undatim variegatæ, & maculis flavicantibus exteriùs tantùm notatæ : tres primores majusculâ notantur maculâ albâ in latere interiore versùs duas tertias longitudinis partes collocatâ. Remix secunda reliquarum omnium longitudinem excedit. Rectrices griseæ, lineolis variæ transversis, nigricantibus & undatis, quarum quædam reliquas latitudine antecellunt. Mandibulæ superioris margines longis pilis nigris, antrorsum versis, setarum instar rigidis obsitæ sunt. Rostrum, ungueſque nigricantes ; pedes verò fusci. *Insectis* victitat. Habitat in *Virginia* & *Carolina*.

de la même couleur que le dos, & variées en outre de taches longitudinales, noirâtres, & de quelques taches rondes & jaunâtres. Les plumes des aîles sont variées transversalement & en zigzags de gris & de noirâtre, & marquées de taches jaunâtres sur le côté extérieur seulement : les trois premieres ont une grande tache blanche du côté intérieur vers les deux tiers de leur longueur. La seconde plume est la plus longue de toutes. Les plumes de la queue sont grises & variées de petites lignes transversales, noirâtres, formées en zigzags, & dont quelques-unes sont plus larges que les autres. Les bords de la mâchoire supérieure sont garnis de longs poils noirs, tournés en-devant & roides comme des soyes. Le bec & les ongles sont noirâtres ; & les pieds sont bruns. Il se nourrit d'*Insectes*. On le trouve à *la Virginie* & à *la Caroline*.

3. Le Tette-chévre de Virginie.

Caprimulgus superne obscurè fuscus, fusco-rufescente transversim & sparsim varius, cinereo admixto, infernè albo-aurantius, nigricante transversim striatus ; remigibus quinque primoribus tæniâ transversâ albâ ; rectricibus duabus utrinque extimis maculâ albâ notatis . . . . Caprimulgus Virginianus.

Caprimulgus minor Americanus. *Catesb. append. pag.* 16 ; *avec une figure pas assez exacte Pl.* 16.

Whip-poor-Will, ou petit Tette-chévre. *Edwards. Tom. II. pag. LXIII; avec une figure exacte Pl.* 63.

On l'appelle en Virginie Whip-poor-Will. *Edwards. Catesb.*

Il eſt d'un tiers plus petit que le nôtre. Sa longueur depuis le bout du bec juſqu'à celui de la queue eſt de huit pouces, & juſqu'à celui des ongles de ſix pouces. Son bec depuis ſon bout juſqu'aux coins de la bouche a neuf lignes & demie de long; ſa queue trois pouces trois lignes; ſon pied cinq lignes; & celui du milieu des trois doigts antérieurs, joint avec l'ongle, ſept lignes: les latéraux ſont un peu plus courts; & celui de derriere eſt le plus court de tous. Les trois doigts antérieurs ſont joints enſemble par une petite membrane, qui s'étend depuis leur origine juſqu'à la premiere articulation: l'ongle du doigt du milieu eſt dentelé comme une ſcie du côté intérieur. Ses aîles, lorſqu'elles ſont pliées, s'étendent juſqu'au bout de la queue. Les parties ſupérieures de la tête & du col, le dos, le croupion, les couvertures du deſſus de la queue & les plumes ſcapulaires ſont d'un brun obſcur, rayé tranſverſalement & parſemé de brun-rouſſâtre, avec un petit mêlange de cendré fort irrégulier. De chaque

Quoad craſſitiem *Caprimulgo noſtrati* tertiâ parte cedit. Ipſius longitudo ab apice roſtri ad caudam extremam octo pollices æquat, & ad extremos ungues ſex pollices. Roſtrum ab ipſius apice ad oris angulos uſque novem cum ſemi lineas longum eſt; cauda tres pollices & totidem lineas; pes quinque lineas; & trium digitorum anticorum medius cum ungue ſeptem lineas: laterales paulò ſunt breviores; & poſticus omnium breviſſimus. Digiti tres antici inter ſe connectuntur membranulâ, ab ipſorum exortu ad primum uſque articulum protensâ: unguis autem medii digiti in latere interiore ſerræ inſtar dentatus eſt. Alæ complicatæ caudam extremam attingunt. Partes capitis & colli ſuperiores, dorſum & uropygium veſtiunt pennæ obſcurè fuſcæ, fuſco-rufeſcente tranſverſim & ſparſim variæ, cum aliqua cinerei mixtura inordinatim poſita. Tectrices caudæ ſuperiores & ſcapulares pennæ concolores. In utroque ca-

pitis latere quædam extant maculæ splendidè aurantiæ, quarum series supra oculos, & inde supra collum ducitur. Genæ ex dilutè fusco ad cinereum inclinant. Infra guttur macula adest candida, lunulata, cujus convexitas deorsum vertitur; quæ macula pauco aurantio, præsertim in infima parte, variegatur. Collum inferius, pectus, venter, latera, crura, tectrices caudæ inferiores & pennæ alas subtus cooperientes sunt albo aurantiæ, nigricante transversim striatæ. Tectrices alarum superiores iisdem ac dorsum coloribus ornantur, & quibusdam insuper maculis griseo-rufescentibus variegantur. Alarum remiges majores nigricant; quinque primores versùs ipsarum mediam longitudinem latâ notantur tæniâ transversa, albâ, in utroque cujuslibet remigis latere protensâ, exceptâ tamen primâ remige, cujus tænia alba latus tantùm interius occupat: remiges minores sunt dorso concolores. Caudam componunt decem rectrices iisdem coloribus variæ, quarum binæ utrinque extimæ maculâ albâ versùs apicem insigniuntur. Man-

côté de la tête, en passant pardessus les yeux & descendant sur le col, sont quelques taches d'un orangé vif. Les joues sont d'un brun clair, tirant sur le cendré. Sous la gorge est une tache blanche, en forme de croissant, dont la convexité est tournée en en-bas, & variée d'un peu d'orangé, sur-tout à sa partie inférieure. Le dessous du col, la poitrine, le ventre, les côtés, les jambes, les couvertures du dessous de la queue & celles du dessous des aîles sont d'un blanc mêlé d'une légere teinte d'orangé & rayé transversalement de noirâtre. Les couvertures du dessus des aîles sont de la même couleur que le dos, & variées en outre de quelques taches d'un gris-roussâtre. Les grandes plumes des aîles sont noirâtres; les cinq premieres sont marquées vers le milieu de leur longueur d'une large bande transversale, blanche, qui s'étend sur les deux côtés de chaque plume, excepté la premiere, dont cette bande blanche n'occupe que le côté intérieur: les moyennes sont variées des mêmes couleurs que le dos. La queue est composée de dix plumes colorées de même, & dont les deux plus extérieures de chaque côté sont marquées d'une tache blanche

vers le bout. Les bords de la mâchoire ſupérieure ſont garnis de longs poils noirs, tournés en-devant & roides comme des ſoyes. Le bec eſt noir. Les pieds & les ongles ſont d'une couleur de chair. On le trouve en *Virginie*, dont il fréquente principalement la partie occidentale & les montagnes.

dibulæ ſuperioris margines longis pilis nigris, antrorſum verſis & ſetarum inſtar rigidis obſitæ ſunt. Roſtrum nigrum. Pedes, ungueſque carneo colore tincti. Habitat in *Virginia*, in cujus parte occidentali & montibus præcipuè verſatur.

4. Le Tette-chévre de la Jamaique.

Caprimulgus in toto corpore griſeo, nigro & xerampelino variegatus; remigibus, rectricibuſque dilutioribus; naribus cylindraceis . . . . Caprimulgus Jamaicensis.

Caprimulgus. *Moehr. Avi. Gen.* 40.
Caprimulgus, ſeu Noctua ſylvatica Jamaycenſis minor. *Raj. Syn. Avi. pag.* 180. *N°.* 4.
Hirundo Jamaicenſis, naribus conſpicilia mentientibus. *Klein. Avi. pag.* 81. *N°.* 2.
Noctua minor ex pallido & fuſco varia. *Sloane. Voy. of Jamaic. pag.* 296. *N°. IV. hujus icon minimè accurata Tab.* 255. *Fig.* 1.
Ulula Americana, ex pallido & fuſco varia. *Barr Ornith. Claſſ. III. Gen. V. ſp.* 5.
Strix capite levi, plumis griſeo-albidis labiorum piloſis. *Browne. Nat. Hiſt. of Jamaic. pag.* 473.
Strix ſylvatica, major, pulla. *Barr. Hiſt. Fr. Eq. pag.* 147.
Les Anglois l'appellent Small Wood-Owl. *Sloane. Raj.* Screech-Owl. *Browne.*
Les François de la Guiane, Haleur. *Barr.*

Il eſt à peu près de la groſſeur de *notre Tette-chévre*. Sa longueur depuis le bout du bec juſqu'à celui de la queue eſt d'onze pouces, & juſqu'à celui des ongles de huit pouces neuf lignes. Son bec depuis ſon bout juſqu'aux coins de la bouche a environ un pouce de

Caprimulgum noſtratem craſſitie circiter æquat. Ipſius longitudo ab apice roſtri ad caudam extremam undecim pollices explet, & ad extremos ungues octo pollices & novem lineas. Roſtrum ab ipſius apice ad oris angulos unum circiter pollicem

cem longum est ; cauda quatuor pollices ; pes octo lineas ; & trium digitorum anticorum medius cum ungue decem lineas : laterales paulò sunt breviores ; posticus autem reliquis omnibus longitudine cedit. Alis expansis, extremitates majorum remigum decem pollicum intervallo distant ; alæ verò complicatæ ultra caudæ exortum non multùm protenduntur. Per universum corpus pennis vestitur griseo, nigro & xerampelino variis. Alarum remiges, sicut & rectrices, iisdem variegantur coloribus, sed nonnihil dilutioribus. Mandibulæ superioris margines longis pilis nigris, antrorsum versis & setarum instar rigidis obsitæ sunt. Rostrum nigrum. Nares tubulorum cylindraceorum, duarum cum semi linearum altitudine supra rostri superficiem prominentium, æmulæ. Pedes, ungueque fusci. Habitat in *Jamaica* & *Guiana*.

long ; sa queue quatre pouces ; son pied huit lignes ; & celui du milieu des trois doigts antérieurs, joint avec l'ongle, dix lignes : les latéraux sont un peu plus courts ; & celui de derriere est le plus court de tous. Il a dix pouces de vol ; & ses aîles, lorsqu'elles sont pliées, ne s'étendent guères au-delà de l'origine de la queue. Tout son corps est couvert de plumes variées de gris, de noir & de couleur de *Feuille-morte*. Les plumes des aîles & celles de la queue sont de la même couleur, mais un peu plus claire. Les bords de la mâchoire supérieure sont garnis de longs poils noirs, tournés en-devant & roides comme des soyes. Le bec est noir. Les narines ressemblent à de petits tuyaux cylindriques, qui s'élevent de la hauteur de deux lignes & demie au-dessus de la surface du bec. Les pieds & les ongles sont bruns. On le trouve à *la Jamaïque* & dans la *Guiane*.

5. Le Tette-chévre du Brésil.

Caprimulgus in toto corpore cinereo-fuscus, maculis obscurè flavis & albicantibus variegatus ; torque obscurè aureo ; rectricibus binis intermediis longioribus .... Caprimulgus Brasiliensis.

Hirundo, Caprimulgi ſpecies. *Klein. Avi. pag.* 82. *N°.* 3.

Strix ruſeſcens, miſcella, coloribus quaſi undulatis, capite levi, iride croceo. *Browne. Nat. Hiſt. of Jamaic. pag.* 473.

Guira-querea. *Piſon. Hiſt. Nat. pag.* 94, *in qua hujus icon minimè accurata.*

Guira-querea Braſilienſibus. *Marcgr. Hiſt. Br. pag.* 202, *in qua hujus icon minimè accurata.*

Jonſt. Avi. pag. 138. *hujus icon à Marcgravio mutuata Tab.* 58.

Guira-querea Marcgravii. *Sloane. Voy. of Jamaic. pag.* 295. *N°. III.*

Guira-querea Marcgravii, Caprimulgi ſpecies. *Raj. Syn. Avi. pag.* 180. *N°.* 3.

Guira-querea Braſilienſis ad Caprimulgum accedens Marcgravii. *Willugh. Ornith. pag.* 71. *hujus icon à Marcgravio mutuata Tab. XIV. Raj. Syn. Avi. pag.* 27. *N°.* 3.

Les Anglois l'appellent Wood-Owl, *ou* Goat-Sucker. *Sloane. Raj.* Mountain-Owl. *Browne.*

Les Braſiliens, Guira-querea. *Marcgr. Jonſt. Willugh. Raj.*

Il paroît beaucoup plus grand que *l'Alouette ordinaire*, quoique dans le fond il ne ſoit réellement pas plus gros; car ſes aîles ſont très-longues, & ſa queue l'eſt encore davantage: elle a juſqu'à huit pouces de long. Sa tête eſt large, applatie & aſſez groſſe. Tout ſon corps eſt couvert de plumes d'un cendré-brun, variées de taches d'un jaune obſcur & de taches blanchâtres. Il a cependant tout autour du col un anneau d'une couleur d'or obſcure, placé au-deſſous de la tête, & qui lui forme un collier. Les plumes des aîles & celles de la queue ſont de la même couleur que le reſte du corps. Les deux plumes du milieu de la queue ſont beaucoup plus longues que les latérales. Les trois doigts

Alaudâ vulgari multò major videtur, etiamſi reverà illam craſſitie non antecellat; longas enim habet alas & caudam multò longiorem, octo ſcilicet pollices æquantem. Caput latum eſt, compreſſum ac ſatis magnum. Univerſum corpus veſtiunt pennæ cinereo-fuſcæ, maculis obſcurè flavis & albicantibus variegatæ. Circa totum collum tamen, ponè caput, annulum habet obſcurè aureum, torquem efficientem. Remiges & rectrices ſunt reliquo corpori concolores. Rectrices autem binæ intermediæ lateralibus multò ſunt longiores. Digiti tres antici inter ſe connectuntur membranulâ, ab exortu digitorum ad primum

uſque articulum extensâ. Unguis autem digiti trium anticorum medii in latere interiore ferræ inſtar dentatus eſt. Oculi magni ſunt & nigricantes. Circa mandibulæ ſuperioris margines pili rigent longiuſculi, nigricantes, antrorſum & ad latera verſi & ſetarum inſtar rigidi. Pedes ſunt cinereo-fuſci; ungues verò nigri. Habitat in *Braſilia.*

antérieurs ſont joints enſemble par une petite membrane, qui s'étend depuis leur origine juſqu'à la premiere articulation : & l'ongle du doigt du milieu des trois antérieurs eſt dentelé comme une ſçie du côté intérieur. Les yeux ſont grands & noirâtres. Les bords de la mandibule ſupérieure ſont garnis de longs poils noirâtres, tournés en-devant & vers les côtés & roides comme des ſoyes. Les pieds ſont d'un cendré-brun; & les ongles noirs. On le trouve au *Bréſil.*

6. Le Tette-chévre tacheté du Brésil.

Caprimulgus ſuperne nigricans, albo punctulatus, flavedine albedini admixtâ, infernè albo & nigro varius; oculorum ambitu ex albo flaveſcente; pedibus albis.... Caprimulgus Brasiliensis nævius.

Caprimulgus Americanus. *Willugh. Ornith. pag.* 70. *hujus icon à Marcgravio mutuata Tab. XIV, ſub titulo*, Ibijau, ſive Noitibo minor Marcgravii.
Raj. Syn. Avi. pag. 27. *N°.* 2.
Hirundo Braſilienſibus Ibijau, Luſitanis Noitiba dicta. *Petiv. Gaz. Nat. hujus icon à Marcgravio mutuata Tab. LIX. Fig.* 1.
Ibijau Braſilienſibus; Noitibo Luſitanis. *Marcgr. Hiſt. Br. pag.* 195, *in qua hujus icon minùs accurata.*
Jonſt. Avi. pag. 133. *hujus icon à Marcgravio mutuata Tab.* 57.
Nycticorax. *Moehr. Avi. Gen.* 110.
Les Portugais l'appellent, Noitibo. *Marcgr. Jonſt. Petiv. Willugh. Raj.*
Les Braſiliens, Ibijau. *Marcgr. Jonſt. Petiv. Willugh. Raj.*

Magnitudine *Hirundinem* non antecellit. Caput habet latum & compreſſum; pedes, ſecundùm corporis mo-

Il n'eſt pas plus grand qu'une *Hirondelle.* Sa tête eſt large & applatie. Ses pieds ſont fort petits, à proportion de la groſſeur

de ſon corps, & ont à peine un demi-pouce de long. Sa queue, qu'il peut étendre à volonté, eſt fort jolie & longue de deux pouces. Ses aîles, lorſqu'elles ſont pliées, s'étendent juſqu'au bout de la queue. La tête, la partie ſupérieure du col, le dos & le croupion ſont couverts de plumes noirâtres, tachetées de petits points blancs, auxquels eſt mêlé auſſi un peu de jaune. Les plumes ſcapulaires, les couvertures du deſſus des aîles, celles du deſſus de la queue, les plumes des aîles & celles de la queue ſont de la même couleur. Tout le deſſous du corps, ſçavoir la gorge, la partie inférieure du col, la poitrine, le ventre, les côtés, les jambes, les couvertures du deſſous de la queue & celles du deſſous des aîles ſont variées de noir & de blanc. Le tour des yeux eſt d'un blanc-jaunâtre; leur prunelle eſt d'un beau noir; & leur iris eſt noirâtre. Le bec & les ongles ſont de cette derniere couleur; & les pieds ſont blancs. L'ongle du doigt du milieu des trois antérieurs eſt dentelé comme une ſçie du côté intérieur. On le trouve au *Bréſil.*

lem, parvulos, vix ſemi-digitum longos; caudam elegantem, quam in latum poteſt explicare, duos pollices longam. Alæ complicatæ caudæ extremitatem attingunt. Caput, collum ſuperius, dorſum & uropygium veſtiunt pennæ nigricantes, albo punctulatæ, quæ nonnihil quoque flavedinis albedini admixtum habent. Pennæ ſcapulares, quæ alas ſuperne cooperiunt, ſuperiores caudæ tectrices, remiges & rectrices concolores. Totum corpus inferius, guttur ſcilicet, pars colli inferior, pectus, venter, latera, crura, inferiores caudæ tectrices & pennæ alas ſubtus veſtientes, ex albo & nigro variegatur. Oculos ambit circulus ex albo flaveſcens; ipſorum pupilla atra; irides nigricantes. Roſtrum quoque nigricans. Pedes albi; ungues verò nigricantes. Unguis autem digiti trium anticorum medii verſùs interiora ferræ inſtar dentatus eſt. Habitat in *Braſilia.*

Crapaud volant.

Martinet Del. et Sculp.

Tette-chévre ou Crapaud volant.

7. Le grand Tette-chévre tacheté du Brésil.

Caprimulgus superne nigricans, albo punctulatus, flavedine albedini admixtâ, infernè albo & nigro varius ; oculorum ambitu ex albo flavescente ; pedibus albis ; ore aperto pugnum humanum admittente . . . . . Caprimulgus Brasiliensis major nævius.

Ibijau Species magnitudine Noctuæ. *Marcgr. Hist. Br. pag.* 196. *hujus icon minimè accurata pag.* 195.
Jonst. Avi. pag. 134. *hujus icon à Marcgravio mutuata Tab.* 58.
Willugh. Ornith. pag. 70. *hujus icon à Marcgravio mutuata Tab. XIV, sub titulo*, Ibijau, sive Noitibo major Marcgravii.
Raj. Syn. Avi. pag. 27. *N°.* 2.
Les Portugais l'appellent Noitibo. *Marcgr. Jonst. Willugh. Raj.*
Les Brasiliens, Ibijau. *Marcgr. Jonst. Willugh. Raj.*

Colore & conformatione cum præcedente convenit ; ab illo autem discrepat magnitudine, quâ eum multùm antecellit ; *Noctuam* enim adæquat. Os quando aperit, pugnum humanum facilè admittit. Habitat in *Brasilia.*

Il ressemble parfaitement au précédent par sa forme & sa couleur ; mais il en différe par sa grandeur, qui est beaucoup plus considérable, & qui égale celle d'une *Chouette.* Sa bouche est si grande, que, lorsqu'elle est ouverte, on y peut aisément placer le poing. On le trouve au *Brésil.*

XXX.

Genus Hirundinis.

Hujus character est
Digiti quatuor, membranis destituti ; tres scilicet antici, posticus unus ; omnes circiter usque ad exortum discreti :
Crura ad calcaneum usque plumosa :

XXX.

Le genre de l'Hirondelle.

Son caractere est d'avoir
Quatre doigts, dénués de membranes ; trois devant, un derriere ; tous séparés environ jusqu'à leur origine :
Les jambes couvertes de plumes jusqu'au talon :

Le bec très-petit, comprimé horizontalement à sa bâse, & crochu à son bout:
L'ouverture du bec plus large que la tête:
La queue fourchue.

Rostrum minimum, basi horizontaliter compressum, apice aduncum:
Oris rictus capite amplior:
Cauda bifurca.

Tous les Oiseaux de ce genre ont celui du milieu des trois doigts antérieurs étroitement uni avec l'extérieur depuis son origine jusqu'à la premiere articulation (*voyez Tom. I. Pl. I. Fig. 5*).

Omnium hujus generis Avium digitus trium anticorum medius ab exortu ad primum usque articulum cum extimo arctè cohæret (*vide Vol. I. Tab. I. Fig. 5*).

** 1. L'Hirondelle de cheminée.

Hirundo superne nigro-cœrulescens, infernè albida, cum aliqua castanei mixtura; syncipite & gutture castaneis; rectricibus lateralibus interiùs albâ maculâ notatis . . . . Hirundo domestica.

Hirundo rectricibus, excepto pari intimo, albâ maculâ notatis. *Faun. Suec. Linn. N°.* 244.
Hirundo subtus alba, superne ex nigro cœrulescens, mento rufo. *Barr. Ornith. Class. III. Gen. VIII. sp.* 1.
Hirundo. *Gesn. icon. Avi. pag.* 51, *in qua hujus icon non satis accurata.*
Jonst. Avi. pag. 83. *hujus icon à Gesnero mutuata Tab.* 42.
Charlet. Exer. pag. 95. *N°. IV.*
Charlet. Onomazt. pag. 89. *N°. IV.*
Rzac. Auct. Hist. nat. Pol. pag. 384.
Moehr. Avi. Gen. 38.
Hirundo domestica. *Gesn. Avi. pag.* 548, *in qua hujus icon non satis accurata.*
Aldrov. Avi. Tom. II. pag. 658. *hujus icon pessima pag.* 662.
Willugh. Ornith. pag. 155. *hujus duæ icones non satis accuratæ Tab. XXXIX.*
Sibbald. Scot. illustr. Part. II. Lib. III. pag. 17.
Raj. Syn. Avi. pag. 71. *N°. A.* 1.
Rzac. Hist. nat. Pol. pag. 283.
Linn. Syst. Nat. ed. 6. *Gen.* 84. *sp.* 1.

Hirundo prima. *Schwenck. Avi. Sil. pag.* 286.
Rzac. Auct. Hist. nat. Pol. pag. 385.
Hirundo rustica. *Frisch. hujus icon accuratissima Tab.* 18.
Hirundo rustica Frischii. *Klein. Avi. pag.* 82. *N°.* 2.
Hirundo peregrina. *Prosp. Alp. Ægypt. Vol. I. pag.* 198.
Hirondelle domestique. *Alb. Tom. I. pag.* 40 ; *avec une figure mal coloriée Pl.* 45.
Petite Hirondelle. *Bel. Hist. Nat. desOis. pag.* 378 ; *avec une mauvaise figure pag.* 379.
Harondelle ; Hirondelle. *Bel. Portr. d'Ois. pag.* 99 *b*, *dans laquelle est la même figure.*
Les Grecs l'appellent Χελιδών. *Bel. Gesn. Aldrov. Schwenck. Jonst. Raj. Charlet.* Χελιδόνη. *Schwenck.* Χελιδώ; Κοτιλλη; Κωτιλλος; Κεκρόπις; Α'τλικόρα; Α'δωνιὶς | Κρίες ; Ο'λολυγονα. *Jonst. Ils appellent le jeune* Χελιδονιδες. *Aldrov.*
Les Grecs modernes, Χελιδον *ou* Χελιδονι. *Aldrov.*
Les Espagnols, Gelondrina ; Andorinha. *Gesn. Aldrov.*
Les Catalans, Oroneta ; Aurendola. *Barr.*
Les Italiens, Rondina. *Gesn.* Rendena. *Bel. Gesn.* Rondena ; Rondine ; Rondinella ; Cesila ; Zisila. *Bel. Gesn. Aldrov.*
Les Allemands, Schwalb. *Gesn. Aldrov.* Schwalbe. *Gesn. Aldrov. Schwenck. Rzac. Frisch.* Haus-Schwalbe ; Geubel-Schwalbe. *Schwenck.* Rauch-Schwalbe. *Rzac.* Huss-Schwalm. *Gesn.*
Les Saxons, Swale. *Gesn. Aldrov.*
Les Suisses, Schwalm. *Gesn. Aldrov. Schwenck.* Hauss-Schwalm. *Gesn. Aldrov.*
Les Hollandois, Swalem. *Aldrov.*
Les Flamands, Swalwe. *Gesn. Aldrov.*
Les Brabançons, Arunde. *Gesn.* Aronde. *Aldrov.*
Les Illyriens, Wlastowige. *Gesn. Aldrov.*
Les Polonois, Jaskolka. *Rzac.*
Les Suédois, Ladu-Swala. *Linn.*
Les Anglois, Swallow. *Aldrov. Charlet.* House-Swallow. *Willugh. Alb.* Common Swallow. *Willugh. Raj.* Common House-Swallow. *Sibbald.* Chimney-Swallow. *Raj.*

Ipsius longitudo ab apice rostri ad caudam extremam sex pollices & duas lineas æquat, & ad extremos ungues quatuor pollices & quinque lineas. Rostrum ab ipsius apice ad oris angulos septem lineas longum est;

Sa longueur depuis le bout du bec jusqu'à celui de la queue est de six pouces deux lignes, & jusqu'à celui des ongles de quatre pouces cinq lignes. Son bec depuis son bout jusqu'aux coins de la bouche a sept lignes de long ; sa queue deux pouces

onze lignes ; ſon pied cinq lignes ; & celui du milieu des trois doigts antérieurs, joint avec l'ongle, ſix lignes : les latéraux ſont un peu plus courts ; & celui de derriere eſt de la même longueur que ces derniers. Elle a onze pouces dix lignes de vol ; & ſes aîles, lorſqu'elles ſont pliées, s'étendent juſqu'à quatre lignes de diſtance du bout de la queue. Le ſynciput & la gorge ſont d'une belle couleur de marron. La tête, le col, le dos, le croupion, les plumes ſcapulaires, les couvertures du deſſus des aîles & celles du deſſus de la queue ſont d'un noir-bleu fort éclatant. La poitrine, le ventre, les côtés, les jambes & les couvertures du deſſous de la queue ſont d'un blanchâtre mêlé d'une légere teinte de marron. Les couvertures du deſſous des aîles ſont de la même couleur, mais plus rembrunie. Les plumes des aîles ſont noirâtres en-deſſous, en-deſſus elles ſont de la même couleur du côté intérieur, & leur côté extérieur eſt d'un noir brillant d'un luſtre de bleu & de verd. La premiere eſt la plus longue de toutes : les moyennes ſont échancrées en cœur par le bout. La queue eſt compoſée de douze plumes noirâtres en-deſ-

cauda duos pollices cum undecim lineis ; pes quinque lineas ; & trium digitorum anticorum medius cum ungue ſex lineas : laterales paulò ſunt breviores ; & poſticus laterales longitudine æmulatur. Alis expanſis, extremitates majorum remigum undecim pollicum & decem linearum intervallo diſtant ; alæ verò complicatæ caudam extremam, exceptâ tamen quatuor linearum diſtantiâ, pertingunt. Synciput & guttur colore tinguntur elegantер caſtaneo. Caput, collum, dorſum, uropygium, ſcapulares pennæ, quæ alas ſuperne cooperiunt, & tectrices caudæ ſuperiores ſunt ſplendidiſſimè nigro-cœruleſcentes. Pectus, venter, latera, crura & tectrices caudæ inferiores albidæ, & aliquid caſtanei admixtum habent. Alarum tectrices inferiores eodem imbuuntur colore, ſed obſcuriore. Remiges ſubtus nigricantes, ſuperne in latere interiore concolores, in exteriore verò nigræ, quæ nigredo cœruleo & viridi refulget. Remix prima reliquas omnes longitudine ſuperat : minores ſunt apice cordatim emarginatæ. Caudam componunt duode-

cim

cim rectrices subtus nigricantes ; superne verò binæ intermediæ ex nigricante ad viride vergunt ; laterales in latere exteriore concolores, in interiore autem nigricant, & versùs apicem albâ maculâ notantur. Caudam habet hæc Avis maximè bifurcam ; rectrix enim utrinque extima binas intermedias quindecim circiter linearum longitudine antecellit, & rectricem ipsi finitimam novem tantùm linearum distantiâ excedit. Oculorum irides avellaneæ. Palatum & oris anguli lutei. Rostrum nigrum. Pedes, unguesque nigricantes. *Muscis*, aliisque *Insectis* victitat. In caminis nidificat. *Ex museo Realmuriano.*

sous ; en-dessus les deux du milieu sont d'un noirâtre tirant sur le verd ; les latérales sont de la même couleur du côté extérieur, mais leur côté intérieur est noirâtre & marqué vers le bout d'une tache blanche. La queue est très-fourchue ; car sa plume la plus extérieure de chaque côté est plus longue que les deux du milieu d'environ quinze lignes, & de neuf lignes seulement plus que celle qui en est la plus voisine. L'iris des yeux est d'une couleur de noisette. Le palais & les coins de la bouche sont jaunes. Le bec est noir. Les pieds & les ongles sont noirâtres. Elle se nourrit de *Mouches* & autres *Insectes* ; & fait son nid dans les cheminées. *Du cabinet de M. de Reaumur.*

A. *L'Hirondelle blanche.*

Hirundo alba.

Hirundo alba. *Aldrov. Avi. Tom. II. pag.* 663, *in qua hujus icon non satis accurata.*
Hirundo candida. *Rzac. Auct. Hist. nat. Pol. pag.* 385.
Hirundo prorsus candida. *Willugh. Ornith. pag.* 155.

A præcedente differt colore in universo corpore candido.

Elle diffère de la précédente par sa couleur, qui est blanche par tout le corps.

** 2. LA PETITE HIRONDELLE, OU LE MARTINET A CUL BLANC.

Hirundo ſuperne nigro-cœruleſcens, infernè nivea; uropygio candido; rectricibus nigro-cœruleſcentibus, lateralibus interiùs nigricantibus; pedibus ad ungues uſque lanuginoſis.

. . . HIRUNDO MINOR SIVE RUSTICA.

Hirundo dorſo nigro cœruleſcente, rectricibus immaculatis. *Faun. Suec. Linn. N°.* 245.

Hirundo media minor fuſca, pectore albicante. *Browne. Nat. Hiſt. of Jamaic. pag.* 467.

Hirundo Uropygio albo. *Aldrov. Avi. Tom. II. pag.* 662, *in qua hujus icon non ſatis accurata.*

Hirundo ſubtus fulva, ſuperne nigra. *Barr. Ornith. Claſſ. III. Gen. VIII. ſp.* 2.

Hirundo ſylveſtris. *Geſn. Avi. pag.* 564, *in qua hujus icon non ſatis accurata.*

Hirundo ruſtica, vel agreſtis, vel ſylveſtris. *Geſn. icon. Avi. pag.* 52, *in qua eadem icon.*

Hirundo ruſtica, ſive agreſtis Plinii. *Raj. Syn. Avi. pag.* 71. *N°. A.* 2.

Hirundo ruſtica. *Linn. Syſth. Nat. ed.* 6. *Gen.* 84. *ſp.* 2.

Hirundo agreſtis, ſive ruſtica Plinio dicta. *Aldrov. Avi. Tom. II. pag.* 693, *in qua hujus icon peſſima.*

Hirundo agreſtis Plinii, ſive ruſtica. *Willugh. Ornith. pag.* 155. *hujus icon minimè accurata Tab. XXXIX.*

Hirundo agreſtis, ſive ruſtica. *Rzac. Hiſt. nat. Pol. pag.* 283.

Hirundo agreſtis, ruſtica. *Charlet. Exer. pag.* 96. *N°.* 4.
Charlet. Onomazt. pag. 90. *N°.* 1.

Hirundo agreſtis. *Jonſt. Avi. pag.* 84. *hujus icon à Geſnero mutuata Tab.* 42.

Hirundo ſecunda. *Schwenck. Avi. Sil. pag.* 288.
Rzac. Auct. Hiſt. nat. Pol. pag. 385.

Hirundo urbica. *Friſch. hujus icon accurata Tab.* 17.

Hirundo domeſtica. *Klein. Avi. pag.* 82. *N°.* 1.

Hirundo Apos minor. *Charlet. Exer. pag.* 96. *N°.* 4.
Charlet. Onomazt. pag. 90. *N°.* 4.

Hirundo ſaxatilis, ſeu Speluncaria. *Charlet.*

Ἀκανθυλις Ariſt. *Schwenck.*

Martinet. *Alb. Tom. II. pag.* 36; *avec une figure mal coloriée Pl.* 56. *Fig. a.*

Marriner, Eſpece d'Hirondelle. *Bel. Hiſt. nat. des Oiſ. pag.* 380; *avec une mauvaiſe figure pag.* 381.

Martinet petit, ou simplement Martinet. *Bel. Portr. d'Oiſ. pag.* 100 *a*, *dans laquelle eſt la même figure.*

Hirondelle. *Kolbe. Deſcrip. du C. de B. Eſp. Tom. III. pag.* 150.

Les Catalans l'appellent AURENDOLA ROQUERA. *Barr.*

Les Italiens, RONDONE SELVATICO. *Bel.*

Les Allemands, LEIM-SCHWALBE. *Rzac.* HAUS-SCHWALBE. *Friſch.* FENSTER-SCHWALBE; LEIM-SCHWALBEN; LAUBEN-SCHWALBEN; DACH-SCHWALBEN; KIRCH-SCHWALBEN. *Schwenck.* KIRCH-SCHWALB; MUR-SCHWALB; BERG-SCHWALB; MUR-SPYR; MUNSTER-SPYR. *Geſn. Aldrov.* WYSSER-SPYR. *Geſn.*

Les Suédois, HUS-SWALA. *Linn.*

Les Anglois, MARTIN. *Willugh. Raj. Alb.* MARTLET. *Willugh. Raj. Charlet. Alb.* ROUGH-FOOTED SWALLOW. *Charlet.*

Les Anglois de la Jamaïque, HOUSE-SWALLOW. *Browne.*

Præcedenti craſſitie cedit. Ipſius longitudo ab apice roſtri ad caudam extremam quinque pollices & totidem lineas explet, & ad extremos ungues quatuor pollices & ſeptem lineas. Roſtrum ab ipſius apice ad oris angulos uſque ſex lineas longum eſt; cauda duos pollices; pes quinque cum ſemi lineas; & trium digitorum anticorum medius cum ungue ſex cum ſemi lineas: laterales paulò ſunt breviores; & poſticus reliquis omnibus longitudine cedit. Ab extremo ad extremum alarum extenſarum diſtantia eſt decem pollicum & ſex linearum; alæ verò complicatæ ad duas tertias longitudinis caudæ partes uſque protenduntur. Caput, partem colli ſuperiorem &

Elle n'eſt pas ſi groſſe que la précédente. Sa longueur depuis le bout du bec juſqu'à celui de la queue eſt de cinq pouces cinq lignes, & juſqu'à celui des ongles de quatre pouces ſept lignes. Son bec depuis ſon bout juſqu'aux coins de la bouche a ſix lignes de long; ſa queue deux pouces; ſon pied cinq lignes & demie; & celui du milieu des trois doigts antérieurs, joint avec l'ongle, ſix lignes & demie: les latéraux ſont un peu plus courts; & celui de derriere eſt le plus court de tous. Elle a dix pouces ſix lignes de vol; & ſes aîles, lorſqu'elles ſont pliées, s'étendent juſqu'aux deux tiers de la longueur de la queue. La tête, la partie ſupérieure du col, le dos & les plumes ſcapulaires ſont d'un noir-bleu éclatant. Toutes les plumes, excepté les ſcapulai-

res, ſont cependant blanches à leur origine, mais cette couleur ne paroît pas lorſque les plumes ſont couchées les unes ſur les autres. La gorge, la partie inférieure du col, la poitrine, le ventre, les jambes, le croupion & les couvertures du deſſus & du deſſous de la queue ſont d'un blanc de neige, excepté les plus grandes couvertures du deſſus de la queue, qui ſont d'un noir-bleu éclatant. Les côtés ſont d'un blanc tirant ſur le cendré. Les couvertures du deſſous de l'aîle ſont cendrées, excepté les plus petites, vers le bord de l'aile, qui ſont brunes & terminées de blanc. Celles du deſſus de l'aîle ſont d'un noirâtre mêlé d'un luſtre de noir-bleu. Les plumes des aîles ſont tout-à-fait noirâtres : les moyennes ſont échancrées en cœur par le bout. La queue eſt compoſée de douze plumes pareillement noirâtres ; mais cette couleur brille d'un luſtre de noir-bleu ſur les deux côtés des deux plumes du milieu, & ſur le coté extérieur ſeulement des latérales. La queue eſt peu fourchue, ſa plume la plus extérieure de chaque côté n'excédant les deux du milieu que de la longueur de ſix lignes. L'iris des yeux eſt d'une couleur de noiſette. Le dedans de la bouſum veſtiunt pennæ ſplendidè nigro-cœruleſcentes. Scapulares concolores. Quæ tamen omnes pennæ, ſcapularibus tantùm exceptis, ſunt in exortu albæ ; albedo autem, dum pennæ aliæ aliis incumbunt, nullo modo apparet. Guttur, pars colli inferior, pectus, venter, crura, uropygium & tectrices caudæ ſuperiores & inferiores niveo imbuuntur colore ; attamen excipiendæ ſunt ſuperiores caudæ tectrices maximæ, ſplendidè nigro-cœruleſcentes. Latera ex albo ad cinereum inclinant. Pennæ alas ſubtus cooperientes ſunt cinereæ, exceptis tamen minimis, versùs alarum margines ſitis, quæ fuſcæ ſunt, alboque terminatæ. Tectrices alarum ſuperiores nigricantes, cum aliqua nigro-cœruleſcentis mixtura. Remiges penitùs nigricantes : minores ſunt apice cordatim emarginatæ. Cauda duodecim conſtat rectricibus ſimiliter nigricantibus ; qui tamen color nigricans in utroque latere duarum rectricum intermediarum, & in latere exteriore tantùm lateralium nigro-cœruleſcente refulget. Cauda eſt parùm bifurca ; rectrix enim utrin-

que extima binas intermedias sex tantùm linearum longitudine superat. Oculorum irides avellaneæ. Os intùs flavet. Rostrum nigrum est. Pedes albi, & ad exortum usque unguium lanugine nivis instar candidâ obsiti. Ungues quoque albent. Ut præcedens, *Muscis*, aliisque *Insectis* victitat. Sub feneſtris & tectorum subgrundiis nidum construit; qui nidus est superne tectus, rotundo tantùm ad latus foramine relicto, per quod ipsa intrat & exit. *Ex museo Realmuriano.*

che est jaune. Le bec est noir. Les pieds sont blancs, & couverts jusqu'à l'origine des ongles d'un duvet blanc comme de la neige. Les ongles sont blancs. Elle se nourrit, comme la précédente, de *Mouches* & autres *Insectes*. Elle fait son nid sous les fenêtres & les entablemens des toits. Ce nid est couvert par-dessus; elle y laisse seulement sur le côté un trou rond, qui lui en permet l'entrée & la sortie. *Du cabinet de M. de Reaumur.*

** 3. L'Hirondelle de S. Domingue.

Hirundo ex nigro ad chalybis politi colorem vergens; ventre albo; rectricibus nigricantibus.... Hirundo Dominicensis.

Hirundo cantu Alaudam referens. *Klein. Avi. pag.* 83. *N°.* 5.
Hirondelle ou Hirundo cantu Alaudam referens. *Feuillée. Journ. des Obs. phys. pag.* 267. (*ed.* 1725).

Crassitie *Hirundinem domesticam* circiter adæquat. Ipsius longitudo ab apice rostri ad caudam extremam septem pollices explet, & ad extremos ungues quinque pollices & octo lineas. Rostrum ab ipsius apice ad oris angulos usque octo lineas longum est; cauda duos pollices & novem lineas; pes

Elle est à peu près de la grosseur de l'*Hirondelle de cheminée*. Sa longueur depuis le bout du bec jusqu'à celui de la queue est de sept pouces, & jusqu'à celui des ongles de cinq pouces huit lignes. Son bec depuis son bout jusqu'aux coins de la bouche a huit lignes de long; sa queue deux pouces neuf lignes; son pied six lignes; &

celui du milieu des trois doigts antérieurs, joint avec l'ongle, huit lignes & demie : les latéraux ſont beaucoup plus courts; & celui de derriere eſt de la même longueur que l'extérieur de ceux de devant. Elle a quatorze pouces deux lignes de vol ; & ſes aîles, lorſqu'elles ſont pliées, s'étendent juſqu'au bout de la queue. La tête, la gorge, le col, le dos, le croupion, les plumes ſcapulaires, les couvertures du deſſus de la queue, les petites couvertures du deſſus & du deſſous des aîles, la poitrine, les côtés & les jambes ſont d'un noir, qui tire ſur la couleur d'acier poli. Le ventre & les couvertures du deſſous de la queue ſont blanches. Les grandes couvertures du deſſus & du deſſous des aîles, & les plumes des aîles ſont noirâtres. La queue eſt compoſée de douze plumes de la même couleur. Elle n'eſt pas beaucoup fourchue ; car ſa plume la plus extérieure de chaque côté n'eſt plus longue que les deux du milieu que de neuf lignes. Le bec, les pieds & les ongles ſont bruns. Le *P. Feuillée* dit qu'elle imite le chant de l'*Alouette*. On la trouve à *S. Domingue*, d'où elle a été envoyée à *M. de Reaumur* par *M. Chervain.*

ſex lineas ; & trium digitorum anticorum medius cum ungue octo cum ſemi lineas: laterales multò ſunt breviores ; poſticus autem cum anticorum extimo longitudine convenit. Ab extremo ad extremum alarum extenſarum diſtantia eſt quatuordecim pollicum & duarum linearum ; alæ verò complicatæ caudam extremam attingunt. Caput, guttur, collum, dorſum, uropygium, pennæ ſcapulares, quæ caudam ſuperne obtegunt, minores alarum tectrices ſuperiores & inferiores, pectus, latera & crura ex nigro ad chalybis politi colorem vergunt. Venter & tectrices caudæ inferiores albent. Majores alarum tectrices ſuperiores & inferiores, ſicut & remiges, nigricant. Caudam componunt duodecim rectrices concolores. Cauda parùm eſt bifurca ; rectrix enim utrinque extima binas intermedias novem tantùm linearum longitudine excedit. Roſtrum, pedes, ungueſque fuſci. Secundùm *P. Feuillée* cantu *Alaudam* æmulatur. Habitat in *Dominicenſi Inſula*, unde in *muſeum Realmurianum* miſſa à *D. Chervain.*

** 4. L'Hirondelle de Cayenne.

Voyez Pl. XLVI. fig. 1.

Hirundo ſuperne ex nigro ad chalybis politi colorem vergens, infernè griſeo-fuſca; rectricibus nigris . . . . Hirundo Cayanensis.

Hirundo Americana aterrima corpore ſubrotundo. *Barr. Ornith. Claſſ. III. Gen. VIII. ſp.* 5.
Hirundo vulgaris. *Barr. Hiſt. Fr. Eq. pag.* 134.

Præcedentem craſſitie circiter æmulatur. Ipſius longitudo ab apice roſtri ad caudam extremam ſex pollices æquat, & ad extremos ungues quatuor pollices & ſeptem lineas. Roſtrum ab ipſius apice ad oris angulos novem cum ſemi lineas longum eſt; cauda duos pollices cum ſex lineis; pes quinque lineas; & trium digitorum anticorum medius cum ungue ſeptem lineas: laterales paulò ſunt breviores; poſticus autem reliquis omnibus longitudine cedit. Alis expanſis, extremitates majorum remigum quatuordecim pollicum intervallo diſtant; alæ verò complicatæ ad tres circiter lineas ultra caudam extremam protenduntur. In toto corpore ſuperiore, partibus ſcilicet capitis & colli ſuperioribus, dorſo, uropygio, tectricibus alarum ſuperio-

Elle eſt à peu près de la groſſeur de la précédente. Sa longueur depuis le bout du bec juſqu'à celui de la queue eſt de ſix pouces, & juſqu'à celui des ongles de quatre pouces ſept lignes. Son bec depuis ſon bout juſqu'aux coins de la bouche a neuf lignes & demie de long; ſa queue deux pouces ſix lignes; ſon pied cinq lignes; & celui du milieu des trois doigts antérieurs, joint avec l'ongle, ſept lignes: les latéraux ſont un peu plus courts; & celui de derriere eſt le plus court de tous. Elle a quatorze pouces de vol; & ſes aîles, lorſqu'elles ſont pliées, paſſent le bout de la queue d'environ trois lignes. Tout le deſſus du corps, ſçavoir les parties ſupérieures de la tête & du col, le dos, le croupion, les couvertures du deſſus des aîles & celles du deſſus de la queue, eſt d'un noir qui tire ſur la couleur d'acier poli. Tout

le deſſus du corps, ſçavoir la gorge, la partie inférieure du col, la poitrine, le ventre, les côtés, les jambes, les couvertures du deſſous de l'aîle & celles du deſſous de la queue, eſt d'un gris-brun. Les plumes des aîles ſont noires. La queue eſt compoſée de douze plumes de la même couleur. Elle eſt peu fourchue, ſa plume la plus extérieure de chaque côté n'étant plus longue que les deux du milieu que de ſix lignes. Le bec, les pieds & les ongles ſont bruns. On la trouve à *Cayenne*, d'où elle a été envoyée à *M. de Reaumur* par *M. Verron*.

ribus & pennis caudam ſuperne tegentibus, ex nigro ad chalybis politi colorem vergit. Per univerſum corpus inferius, guttur ſcilicet, partem colli inferiorem, pectus, ventrem, latera, crura, tectrices alarum inferiores & pennas caudam ſubtus cooperientes, ex griſeo fuſceſcit. Alarum remiges nigræ ſunt. Duodecim rectricibus concoloribus cauda conſtat. Non multùm autem eſt bifurca; rectrix enim utrinque extima ſex tantùm lineis duarum intermediarum longitudinem antecellit. Roſtrum, pedes, ungueſque fuſci. Habitat in *Cayana*, unde in *muſeum Realmurianum* miſſa à *D. Verron*.

** 5. L'HIRONDELLE DU SÉNÉGAL.

Voyez Pl. XLV. Fig. 1.

Hirundo ſuperne ſplendidè nigra, ad chalybis politi colorem vergens, infernè rufa; collo & uropygio rufis; rectricibus nigris . . . . HIRUNDO SENEGALENSIS.

Elle eſt un peu plus groſſe que *notre Hirondelle de cheminée*. Sa longueur depuis le bout du bec juſqu'à celui de la queue eſt de huit pouces ſix lignes, & juſqu'à celui des ongles de ſix pouces. Son bec depuis ſon bout juſqu'aux coins de la bou-

Craſſitie *Hirundinem domeſticam noſtratem* paululùm antecellit. Ipſius longitudo ab apice roſtri ad caudam extremam octo pollices & ſex lineas æquat, & ad extremos ungues, ſex pollices. Roſtrum ab ipſius apice ad

ad oris angulos octo lineas longum est; cauda quatuor pollices; pes octo lineas; & trium digitorum anticorum medius cum ungue eâdem longitudine pollet: laterales paulò sunt breviores; posticus autem lateralium longitudinem excedit. Alis expansis, extremitates majorum remigum quindecim pollicum & trium linearum intervallo distant; alæ verò complicatæ ad tres quartas longitudinis caudæ partes extenduntur. Capitis superior pars, dorsum, pennæ scapulares, alarumque tectrices superiores sunt splendidè nigræ, ad chalybis politi colorem vergentes. Collum, pectus, venter, latera, crura, uropygium & tectrices caudæ superiores & inferiores rufæ. Guttur & pennæ alas subtus tegentes ex albo ad rufum inclinant. Alarum remiges nigræ. Caudam componunt duodecim rectrices concolores. Caudam autem habet hæc Avis maximè bifurcam; rectrix enim utrinque extima binas intermedias duorum pollicum & totidem linearum longitudine antecellit. Rostrum, pedes, ungues que nigri. Habitat in

che a huit lignes de long; sa queue quatre pouces; son pied huit lignes; & celui du milieu des trois doigts antérieurs, joint avec l'ongle, est de la même longueur: les latéraux sont un peu plus courts: & celui de derriere est un peu plus long que ces derniers. Elle a quinze pouces trois lignes de vol; & ses aîles, lorsqu'elles sont pliées, s'étendent jusqu'aux trois quarts de la longueur de la queue. La partie supérieure de la tête, le dos, les plumes scapulaires & les couvertures du dessus des aîles sont d'un noir brillant & changeant en couleur d'acier poli. Le col, la poitrine, le ventre, les côtés, les jambes, le croupion & les couvertures du dessus & du dessous de la queue sont rousses. La gorge & les couvertures du dessous de l'aîle sont d'un blanc tirant sur le roux. Les plumes des aîles sont noires. La queue est composée de douze plumes de la même couleur. Elle est très-fourchue, sa plume la plus extérieure de chaque côté étant plus longue de deux pouces deux lignes que les deux du milieu. Le bec, les pieds & les ongles sont noirs. On la trouve au *Sénégal*, d'où elle a été envoyée à *M. de*

Reaumur par *M. Adanſon.*

Senegalenſi regione, unde in *muſeum Realmurianum* miſſa à *D. Adanſon.*

6. L'Hirondelle du Pérou.

Hirundo ſuperne ſplendidè nigra, infernè cinerea; rectricibus obſcurè cinereis, marginibus griſeo-flavicantibus . . . . Hirundo Peruviana.

Hirondelle ou Hirundo minima Peruviana, caudâ bicorni. *Feuillée Journ. des Obſ. phyſ. pag.* 33. (*ed.* 1725.)

Elle eſt beaucoup plus petite que *nos Hirondelles d'Europe;* & a le bec extrêmement court. La tête, la partie ſupérieure du col, le dos, le croupion, les plumes ſcapulaires, les couvertures du deſſus des aîles & celles du deſſus de la queue ſont d'un noir brillant. La gorge, la partie inférieure du col, la poitrine, le ventre, les côtés, les jambes, les couvertures du deſſous de la queue & celles du deſſous des aîles ſont cendrées. Les plumes des aîles & celles de la queue ſont d'un cendré obſcur, & bordées de gris-jaunâtre. Les yeux ſont noirs & entourés d'un cercle brun. On la trouve au *Pérou.*

Craſſitie *Hirundinibus Europæis* multò cedit; & roſtro donatur breviſſimo. Caput, partem colli ſuperiorem, dorſum & uropygium veſtiunt pennæ ſplendidè nigræ. Scapulares, quæ alas ſuperne cooperiunt, & tectrices caudæ ſuperiores eodem imbuuntur colore. Guttur, pars colli inferior, pectus, venter, latera, crura, tectrices caudæ inferiores & pennæ alas ſubtus tegentes ſunt cinereæ. Alarum remiges, ſicut & rectrices, obſcurè cinereæ, marginibus griſeo-flavicantibus prædítæ. Oculos nigros fuſcus ambit circulus. Habitat in *Peruvio.*

7. La grande Hirondelle du Pérou.

Hirundo ſuperne nigra, infernè nivea; capite & collo dilutè griſeis; tæniâ tranſverſâ in medio ventre dilutè cinereâ; rectricibus dilutè cinereis, marginibus griſeo-flavicantibus. . . . . Hirundo Peruviana major.

Autre Hirondelle ou Hirundo maxima Peruviana, Avis prædatoris calcaribus instructa. *Feuillée Journ. des Obs. phys. pag.* 33. (*ed.* 1725).

Præcedentem crassitie multùm antecellit. Rostro donatur & pedibus brevissimis. Caput, guttur & collum pennis vestiuntur dilutè griseis. Dorsum, uropygium, pennæ scapulares & tectrices caudæ superiores sunt nigræ. Pectus, venter, latera, crura, & tectrices caudæ inferiores niveo imbuuntur colore; attamen in medio ventre tænia extat transversa, dilutè cinerea. Tectrices alarum superiores sunt quoque dilutè cinereæ. Remiges superne concolores, infernè griseo-virides-centes, omnes marginibus griseo-flavicantibus præditæ. Rectrices eodem tinguntur cinereo diluto, & marginibus pariter donantur griseo-flavicantibus. Rostrum, ungueſque nigri. Habitat in *Peruvio*.

Elle est beaucoup plus grande que la précédente. Son bec & ses pieds sont extrêmement courts. La tête, la gorge & le col sont d'un gris clair. Le dos, le croupion, les plumes scapulaires & les couvertures du dessus de la queue sont noires. La poitrine, le ventre, les côtes, les jambes & les couvertures du dessous de la queue sont d'un blanc de neige; il y a cependant sur le milieu du ventre une bande transversale, d'un cendré clair. Les couvertures du dessus des aîles sont de cette derniere couleur. Les plumes des aîles sont d'un cendré clair en-dessus, d'un gris-verdâtre en-dessous, & toutes sont bordées d'un gris-jaunâtre. Les plumes de la queue sont du même cendré clair, bordées pareillement de gris-jaunâtre. Le bec & les ongles sont noirs. On la trouve au *Pérou*.

** 8. L'Hirondelle de la Martinique.

Voyez Pl. XLV. Fig. 2.

Hirundo superne nigra, infernè obscurè fusca; gutture griseo-fusco; rectricibus nigris, mucronatis . . . . Hirundo Martinicana.

Regulum crassitie non superat. Ipsius longitudo ab

Elle n'est pas plus grosse qu'un *Roitelet*. Sa longueur de-

puis le bout du bec juſqu'à celui de la queue eſt de trois pouces huit lignes, & juſqu'à celui des ongles de deux pouces dix lignes. Son bec depuis ſon bout juſqu'aux coins de la bouche eſt long de quatre lignes; ſa queue d'un pouce huit lignes; ſon pied de quatre lignes; & celui du milieu des trois doigts antérieurs, joint avec l'ongle, de quatre lignes & demie: les latéraux ſont un peu plus courts; & celui de derriere eſt le plus court de tous. Elle a huit pouces huit lignes de vol; & ſes aîles, lorſqu'elles ſont pliées, s'étendent juſqu'à huit lignes au-delà du bout de la queue. Les parties ſupérieures de la tête & du col, le dos, le croupion, les plumes ſcapulaires & les couvertures des aîles ſont noires. La gorge eſt d'un gris-brun. La partie inférieure du col, la poitrine, le ventre, les côtés, les jambes & les couvertures du deſſus & du deſſous de la queue ſont d'un brun obſcur. Les plumes des aîles ſont noires. La queue eſt compoſée de douze plumes de la même couleur, & qui ſont toutes terminées par une petite pointe très-déliée. Le bec eſt noir. Les pieds ſont bruns; & les ongles blanchâtres. On la trouve à *la Martinique* d'où elle a été envoyée à *M.*

apice roſtri ad caudam extremam tres pollices & octo lineas æquat, & ad extremos ungues duos pollices & decem lineas. Roſtrum ab ipſius apice ad oris angulos quatuor lineas longum eſt; cauda unum pollicem & octo lineas; pes quatuor lineas; & trium digitorum anticorum medius cum ungue quatuor cum ſemi lineas: laterales paulò ſunt breviores; poſticus autem reliquis omnibus longitudine cedit. Alis expanſis, extremitates majorum remigum octo pollicum & totidem linearum intervallo diſtant; alæ verò complicatæ ad octo linearum diſtantiam ultra caudæ extremitatem protenduntur. Partes capitis & colli ſuperiores, dorſum, uropygium, pennæ ſcapulares, alarumque tectrices ſunt nigræ. Guttur ex griſeo fuſceſcit. Collum inferius, pectus, venter, latera & crura pennis veſtiuntur obſcurè fuſcis. Tectrices caudæ ſuperiores & inferiores eodem imbuuntur colore. Alarum remiges nigræ. Caudam componunt duodecim rectrices concolores, omnes exiguo mucrone gracillimo terminatæ. Roſtrum nigrum. Pedes fuſ-

ci; ungues verò candicantes. Habitat in *Martinica*, unde in *museum Realmurianum* missa à *D. Thibault de Chanvalon.*

de Reaumur par *M. Thibault de Chanvalon.*

9. L'HIRONDELLE DE LA CAROLINE.

Hirundo fusca, superne saturatiùs, infernè dilutiùs; gutture albicante; rectricibus fuscis, mucronatis . . . . HIRUNDO CAROLINENSIS.

Hirundo caudâ vel sexies divisâ. *Klein. Avi. pag.* 84. *N°. 6.*
Hirondelle d'Amérique. *Catesb. Append. pag.* 8; *avec une figure assez exacte Pl.* 8.

Hirundini vulgari crassitie cedit. Ipsius longitudo ab apice rostri ad caudam extremam quatuor pollices & tres circiter lineas æquat, & ad extremos ungues tres pollices & decem lineas. Rostrum ab ipsius apice ad oris angulos usque quinque lineas longum est; cauda unum pollicem cum sex lineis; pes quinque lineas; & trium digitorum anticorum medius cum ungue sex lineas: laterales paulò sunt breviores; posticus omnium brevissimus. Alæ complicatæ ad trium linearum distantiam ultra caudam extremam protenduntur. Caput, pars colli superior, dorsum, uropygium, pennæ scapulares, quæ alas superne cooperiunt,

Elle est plus petite que l'*Hirondelle ordinaire.* Sa longueur depuis le bout du bec jusqu'à celui de la queue est d'environ quatre pouces trois lignes, & jusqu'à celui des ongles de trois pouces dix lignes. Son bec depuis son bout jusqu'aux coins de la bouche a cinq lignes de long; sa queue un pouce six lignes; son pied cinq lignes; & celui du milieu des trois doigts antérieurs, joint avec l'ongle, six lignes: les latéraux sont un peu plus courts; & celui de derriere est le plus court de tous. Ses aîles, lorsqu'elles sont pliées, s'étendent jusqu'à trois lignes au-delà du bout de la queue. La tête, la partie supérieure du col, le dos, le croupion, les plumes scapulaires, les couvertures du dessus des

aîles & celles du deſſus de la queue ſont brunes. Tout le deſſous du corps, ſçavoir la partie inférieure du col, la poitrine, le ventre, les côtés, les jambes, les couvertures du deſſous de la queue & celles du deſſous des aîles, eſt de la même couleur, mais plus claire. La gorge eſt blanchâtre. Les plumes des aîles ſont brunes. Celles de la queue ſont d'un brun plus clair, & toutes terminées par une pointe très-déliée. Le bec, les pieds & les ongles ſont bruns. Elle fait ſon nid dans les cheminées. On la trouve pendant l'été en *Virginie*, & à *la Caroline*.

& ſuperiores caudæ tectrices ſunt fuſcæ. Per univerſum corpus inferius, partem ſcilicet colli inferiorem, pectus, ventrem, latera, crura, tectrices caudæ inferiores & pennas alas ſubtus obtegentes, eodem imbuitur colore, ſed dilutiore. Guttur candicat. Remiges fuſcæ ſunt. Rectrices fuſco dilutiore tinguntur, omneſque in mucronem gracillimum deſinunt. Roſtrum, pedes, ungueſque fuſci. In caminis nidum conſtruit. Habitat æſtate in *Virginia* & *Carolina*.

** 10. L'HIRONDELLE D'AMÉRIQUE.

Voyez Pl. XLV. Fig. 3.

Hirundo ſuperne fuſca, infernè griſeo-fuſca; ventre albo; rectricibus fuſco-nigricantibus . . . . HIRUNDO AMERICANA.

Hirundo Americana, Braſilienſibus Tapera dicta. *Sloane. Voy. of Jamaic. pag.* 312. *N°. LI.*
Raj. Syn. Avi. pag. 72. *N°.* 5.
Hirundo Americana, Braſilienſibus Tapera dicta, Andorinha Luſitanis Marcgravii. *Willugh. Ornith. pag.* 157.
Hirundo Americana Tapera dicta, Raji. *Klein. Avi. pag.* 83. *N°. IV.* 1.
Tapera Braſilienſibus. *Marcgr. Hiſt. Br. pag.* 205.
Jonſt. Avi. pag. 140.
Tapera Braſilienſibus Marcgravii. *Raj. Syn. Avi. pag.* 185. *N°.* 32.
Hérondelle. *Du Tertre. Hiſt. des Antil. Tom. II. pag.* 259.
Les Portugais l'appellent ANDORINHA. *Marcgr. Jonſt. Willugh. Raj.*
Les Anglois de la Jamaïque, SWALLOW. *Sloane.*
Les Braſiliens, TAPERA. *Marcgr. Jonſt. Willugh. Raj. Sloane.*

Hirundinem domesticam nostratem crassitie circiter æmulatur. Ipsius longitudo ab apice rostri ad caudam extremam quinque pollices & novem lineas æquat, & ad extremos ungues quatuor pollices cum octo lineis. Rostrum ab ipsius apice ad oris angulos octo lineas longum est; cauda duos pollices & tres lineas; pes sex lineas; & trium digitorum anticorum medius cum ungue septem lineas: laterales paulò sunt breviores; posticus adhuc brevior. Ab extremo ad extremum alarum extensarum distantia est duodecim pollicum & sex linearum; alæ verò complicatæ nonnihil ultra caudæ extremitatem protenduntur. Partes capitis & colli superiores, dorsum, uropygium & tectrices alarum fuscæ sunt. Guttur, collum inferius, pectus, latera & crura pennis vestiuntur griseo-fuscis. Venter, inferioresque caudæ tectrices albent. Remiges majores sunt fusco-nigricantes: minores verò fuscæ. Caudam componunt duodecim rectrices remigibus majoribus concolores. Cauda autem est minimè bifurca; rectrix enim utrinque extima

Elle est à peu près de la grosseur de *notre Hirondelle de cheminée*. Sa longueur depuis le bout du bec jusqu'à celui de la queue est de cinq pouces neuf lignes, & jusqu'à celui des ongles de quatre pouces huit lignes. Son bec depuis son bout jusqu'aux coins de la bouche a huit lignes de long; sa queue deux pouces trois lignes; son pied six lignes; & celui du milieu des trois doigts antérieurs, joint avec l'ongle, sept lignes: les latéraux sont un peu plus courts; & celui de derriere est le plus court de tous. Elle a douze pouces six lignes de vol; & ses aîles, lorsqu'elles sont pliées, s'étendent un peu au-delà du bout de la queue. Les parties supérieures de la tête & du col, le dos, le croupion, & les couvertures des aîles sont brunes. La gorge, la partie inférieure du col, la poitrine, les côtés & les jambes sont d'un gris-brun. Le ventre & les couvertures du dessous de la queue sont blanches. Les grandes plumes des aîles sont d'un brun-noirâtre: les moyennes sont brunes. La queue est composée de douze plumes de la même couleur que les grandes de l'aîle. Elle est très-peu fourchue; car sa plume la plus extérieure de chaque côté n'excede

la longueur des deux du milieu que de trois ou quatre lignes. Le bec eſt noir. Les pieds & les ongles ſont bruns. On la trouve en *Amérique*. Elle a été envoyée de *Cayenne* à *M. de Reaumur* par *M. Artur*.

binas intermedias trium quatuorve linearum tantùm longitudine ſuperat. Roſtrum nigrum. Pedes, ungueſque fuſci. Habitat in *America*. A *Cayana* in *muſeum Realmurianum* miſſa eſt à *D. Artur*.

11. La grande Hirondelle d'Espagne.

Hirundo ſuperne obſcurè fuſca, infernè alba; lateribus fuſcis maculis variegatis; torque fuſco, nigris maculis vario; rectricibus ſuperne obſcurè fuſcis, infernè cinereo-fuſcis; pedibus ad digitos uſque lanuginoſis.... Hirundo major Hispanica.

Hirundo maxima Freti Herculei. *Klein. Avi. pag.* 83. *N°. IV.* 2.
Grand Martin, ou Hirondelle. *Edwards. Tom. I. pag. XXVII; avec une figure exacte Pl.* 27.

Elle eſt deux fois plus groſſe que *notre Martinet*. Sa longueur depuis le bout du bec juſqu'à celui de la queue eſt d'environ ſept pouces neuf lignes, & juſqu'à celui des ongles de ſix pouces cinq lignes. Son bec depuis ſon bout juſqu'aux coins de la bouche a huit lignes & demie de long; ſa queue deux pouces huit lignes; ſon pied ſix lignes; & celui du milieu des trois doigts antérieurs, joint avec l'ongle, ſept lignes & demie: les latéraux ſont un peu plus courts; & celui de derriere eſt le plus court de tous. Ses aîles, lorſqu'elles ſont pliées, s'étendent juſqu'à quatorze lignes au-

Hirundinem Apodem noſtratem duplâ magnitudine vincit. Ipſius longitudo ab apice roſtri ad caudam extremam ſeptem pollices & novem circiter lineas æquat, & ad extremos ungues ſex pollices & quinque lineas. Roſtrum ab ipſius apice ad oris angulos octo cum ſemi lineas longum eſt; cauda duos pollices cum octo lineis; pes ſex lineas; & trium digitorum anticorum medius cum ungue ſeptem cum ſemi lineas: laterales paulò ſunt breviores; & poſticus reliquis omnibus longitudine cedit. Alæ complicatæ ad quatuordecim

quatuordecim linearum distantiam ultra caudæ exortum protenduntur. Caput, pars colli superior, dorsum, uropygium, scapulares, superiores alarum tectrices & caudam superne tegentes pennæ fusco tinguntur obscuro, in dorso tamen & uropygio nonnihil dilutiore. Guttur, partem colli inferiorem, pectus & ventrem supremum vestiunt pennæ albæ. Latera quoque candida, maculis fuscis variegata; quædam enim ex pennis illa cooperientibus fusco terminantur. Supra pectus tænia extat transversa, fusca, maculis nigris varia, torquem quodammodo efficiens. Venter imus, crura, inferioresque caudæ tectrices ex sordidè albo ad fuscum inclinant. Alas subtus cooperientes pennæ ex cinereo fusceſcunt. Remiges omnes sunt infernè cinereo-fuscæ, superne verò minores eodem ac dorsum colore tinguntur, & majores colore imbuuntur nonnihil saturatiore. Rectrices superne obscurè fuscæ, infernè cinereo-fuscæ. Cauda est parùm bifurca; rectrix enim utrinque extima binas intermedias non nisi septem cum semi linea-

delà de l'origine de la queue. La tête, la partie supérieure du col, le dos, le croupion, les plumes scapulaires, les couvertures du dessus des aîles & celles du dessus de la queue sont d'un brun sombre, un peu plus clair cependant sur le dos & le croupion. La gorge, la partie inférieure du col, la poitrine & le haut du ventre sont blancs. Les côtés sont de la même couleur & variés de taches brunes, quelques-unes des plumes étant terminées de cette couleur. Au-dessus de la poitrine est une bande transversale, brune, variée de taches noires, & qui forme une espece de collier. Le bas-ventre, les jambes & les couvertures du dessous de la queue sont d'un blanc sale & tirant sur le brun. Celles du dessous des aîles sont d'un cendré-brun. Toutes les plumes des aîles sont en-dessous de cette derniere couleur, & en-dessus les moyennes sont de la même couleur que le dos, & les grandes sont d'une couleur un peu plus foncée. Les plumes de la queue sont en-dessus d'un brun obscur, & en-dessous d'un cendré-brun. La queue est peu fourchue, sa plume la plus extérieure de chaque côté n'excédant les deux du milieu que de sept lignes & demie. Le bec est

noir. Les pieds ſont couverts juſqu'à l'origine des doigts d'un duvet gris-brun : les doigts & les ongles ſont noirs. On la trouve en *Eſpagne*, & ſur-tout aux environs de *Gibraltar*.

rum longitudine antecellit. Roſtrum nigrum. Pedes griſeo-fuſcâ lanugine ad exortum uſque digitorum obſiti ſunt : digiti, ungueſque nigri. Habitat in *Hiſpania*, præſertim circa *Gibraltariam*.

** 12. L'HIRONDELLE DE RIVAGE.

Hirundo ſuperne cinereo-fuſca, infernè alba; pectore cinereo-fuſco; rectricibus fuſcis; pedibus poſticè ad digitos uſque lanuginoſis . . . . HIRUNDO RIPARIA; SIVE DREPANIS.

Hirundo cinerea, gulâ abdomineque albis. *Faun. Suec. Linn. N°.* 247.
Hirundo brevicauda, nigricans, uropygio albo. *Barr. Ornith. Claſſ. III. Gen. VIII. ſp.* 3.
Hirundo ſilveſtris, vel riparia; Ripariola; Drepanis. *Geſn. icon. Avi. pag.* 97, *in qua hujus icon non ſatis accurata.*
Hirundo riparia; Drepanis. *Geſn. Avi. pag.* 565, *in qua eadem icon.*
Hirundo riparia; Drepanis; Falcula. *Charlet. Exer. pag.* 96. *N°.* 2.
Charlet. Onomazt. pag. 90. *N°.* 2.
Hirundo riparia. *Jonſt. Avi. pag.* 84. *hujus icon à Geſnero mutuata Tab.* 42.
Sibbald. Scot. illuſtr. Part. II. Lib. III. pag. 17.
Friſch. hujus icon accurata Tab. 18.
Linn. Syſth. Nat. ed. 6. *Gen.* 84 *ſp.* 4.
Hirundo riparia, ſive tertia. *Schwenck. Avi. Sil. pag.* 288.
Hirundo riparia Aldrovandi. *Willugh. Ornith. pag.* 156. *hujus icon ab Aldrovando mutuata Tab. XXXIX.*
Raj. Syn. Avi. pag. 71. *N°. A.* 3.
Hirundo riparia Schwenckfeldii, Aldrovandi. *Klein. Avi. pag.* 83. *N°.* 3.
Hirundo riparia; Ripariola; Hirundo minima. *Rzac. Hiſt. nat. Pol. pag.* 283.
Hirundo tertia. *Rzac. Auct. Hiſt. nat. Pol. pag.* 385.
Drepanis, ſive Riparia. *Aldrov. Avi. Tom. II. pag.* 694. *maris & fœminæ icones peſſimæ pag.* 695.
Eſpece d'Hirondelle de rivage. *Bel. Hiſt. nat. des Oiſ. pag.* 379.
Martinet de rivage. *Alb. Tom. II. pag.* 36; *avec une figure mal coloriée Pl.* 56. *Fig. b.*
Les Grecs l'appellent Δρεπανὶς. *Bel. Aldrov. Schwenck.* Χελιδὼν θαλατλία. *Schwenck.*

Les Catalans, FALSILLA. *Barr.*

Les Oiseleurs & les Payſans de Valence en Eſpagne, PAPILION DI MONTAGNA. *Willugh.*

Les Boulonnois, DARDANELLO. *Aldrov.*

Les Allemands, FEEL-SCHWALM; RYN-SCHWALME. *Geſn.* WASSER-SCHWALME. *Geſn. Schwenck.* RYN-SCHWALBE; WASSER-SCHWALBE. *Aldrov.* REIN-SCHWALBE. *Schwenck.* UBER-SCHWALBE. *Geſn. Aldrov.* UFER-SCHWALBE. *Schwenck. Friſch.* SAND-SCHWALBE. *Rzac.* ERD-SCHWALBE. *Friſch.*

Les Allemands aux environs de Strasbourg, RHYN-VOEGELE. *Geſn. Aldrov.*

Les Polonois, GRZÉBIÉLUCHA. *Rzac.*

Les Suédois, STRAND-SWALA; BACK-SWALA. *Linn.*

Les Anglois, SAND-MARTIN. *Willugh. Raj. Charlet. Sibbald. Alb.* BANCK-MARTIN. *Willugh. Alb.* BANCK-MARTEN, *ou* WESTERN. *Charlet.* SHORE-BIRD. *Willugh. Raj. Sibbald.*

Hirundini ruſticæ craſſitie cedit. Ipſius longitudo ab apice roſtri ad caudam extremam quatuor pollices & novem lineas explet, & ad extremos ungues tres pollices & octo lineas. Roſtrum ab ipſius apice ad oris angulos uſque quinque lineas longum; cauda duos pollices cum tribus lineis; pes quinque lineas; & trium digitorum anticorum medius cum ungue ſex cum ſemi lineas: laterales paulò ſunt breviores; poſticus omnium breviſſimus. Alis expanſis, extremitates majorum remigum undecim pollicum intervallo diſtant; alæ verò complicatæ ad quinque linearum diſtantiam ultra caudam extremam protenduntur. Caput, pars colli ſuperior, dorſum, uro-

Elle n'eſt pas ſi groſſe que la *petite Hirondelle*. Sa longueur depuis le bout du bec juſqu'à celui de la queue eſt de quatre pouces neuf lignes, & juſqu'à celui des ongles de trois pouces huit lignes. Son bec depuis ſon bout juſqu'aux coins de la bouche a cinq lignes de longueur; ſa queue deux pouces trois lignes; ſon pied cinq lignes; & celui du milieu des trois doigts antérieurs, joint avec l'ongle, ſix lignes & demie: les latéraux ſont un peu plus courts; & celui de derriere eſt le plus court de tous. Elle a onze pouces de vol; & ſes aîles, lorſqu'elles ſont pliées, s'étendent juſqu'à cinq lignes au-delà du bout de la queue. La tête, la partie ſupérieure du col, le dos, le croupion, les plumes ſcapulaires, les couvertures du deſſus

des aîles & celles du deſſus de la queue ſont d'un cendré-brun. La poitrine eſt de la même couleur. La gorge, la partie inférieure du col, le ventre, les côtés, les jambes & les couvertures du deſſous de la queue ſont blanches. Celles du deſſous des aîles ſont d'un cendré plus clair que celles du deſſus. Les plumes des aîles ſont brunes : les moyennes ſont échancrées en cœur par le bout. La queue eſt compoſée de douze plumes de la même couleur que celles des aîles : la plus extérieure de chaque côté eſt plus longue de huit lignes que les deux du milieu. Le bec eſt noirâtre. Les pieds & les ongles ſont gris-bruns. La partie poſtérieure du pied eſt couverte depuis le talon juſqu'à l'origine des doigts d'un duvet de la même couleur. Elle fait ſon nid dans les trous qui ſe trouvent ſur les bords de la mer & des rivières. *Du cabinet de M. de Reaumur.*

pygium, ſcapulares, ſuperiores alarum tectrices & caudam ſuperne tegentes pennæ ſunt cinereo-fuſcæ. Pectus eodem imbuitur colore. Guttur, pars colli inferior, venter, latera, crura & tectrices caudæ inferiores albent. Pennæ alas ſubtus cooperientes cinereo tinguntur dilutiore quàm ſuperiores alarum tectrices. Remiges ſunt fuſcæ : minores apice cordatim emarginatæ. Caudam componunt duodecim rectrices remigibus concolores : rectrix autem utrinque extima binas intermedias octo linearum longitudine excedit. Roſtrum nigricans. Pedes, ungueſque griſeo-fuſci. Pedes autem poſticè, à calcaneo ad exortum uſque digitorum, concolore lanugine obſiti ſunt. In foraminibus ad ripas maris & fluminum apertis nidificat. *Ex muſeo Realmuriano.*

** 13. L'Hirondelle de Rivage du Sénégal.

Voyez Pl. XLV. Fig. 4.

Hirundo in toto corpore cinereo-fuſca ; ſummo capite colore ſaturatiore tincto ; remigibus majoribus ſaturatè cinereo-fuſcis ; rectricibus cinereo-fuſcis . . . . Hirundo riparia Senegalensis.

Hirundo marina indigena. *Seb. Vol. I. pag.* 102. *hujus icon minimè accurata Tab. LXVI. Fig.* 4.

Hirundo Ambram griseam redolens. *Klein. Avi. pag.* 82. *N°.* 4.

Regulo crassitie cedit, aut saltem eum non antecellit. Ipsius longitudo à rostri apice ad caudæ extremitatem quinque pollices & sex lineas æquat, & ad extremos ungues tres pollices & totidem lineas. Rostrum ab ipsius apice ad oris angulos sex lineas longum est; cauda duos pollices cum decem lineis; pes tres lineas; & trium digitorum anticorum medius cum ungue quatuor lineas: laterales paulò sunt breviores; & posticus reliquis omnibus longitudine cedit. Ab extremo ad extremum alarum extensarum distantia est undecim pollicum & duarum linearum; alæ verò complicatæ ad quatuor linearum distantiam ultra caudam extremam protenduntur. Universum corpus vestiunt pennæ griseo-fusco imbutæ colore, in summo tamen capite saturatiore. Alarum remiges majores griseo-fusco saturato quoque tinguntur: minores sunt dorso concolores. Duodecim rectricibus similiter griseo-fuscis cauda constat. Hæc est autem maximè bifurca; rectrix enim utrinque extima binas intermedias

Elle est tout au plus aussi grosse qu'un *Roitelet*. Sa longueur depuis le bout du bec jusqu'à celui de la queue est de cinq pouces six lignes, & jusqu'à celui des ongles de trois pouces trois lignes. Son bec depuis son bout jusqu'aux coins de la bouche est long de six lignes; sa queue de deux pouces dix lignes; son pied de trois lignes; & celui du milieu des trois doigts antérieurs, joint avec l'ongle, de quatre lignes: les latéraux sont un peu plus courts; & celui de derriere l'est encore davantage. Elle a onze pouces deux lignes de vol; & ses aîles, lorsqu'elles sont pliées, s'étendent jusqu'à quatre lignes au-delà du bout de la queue. Elle est par tout le corps d'un gris-brun plus foncé par-dessus la tête qu'ailleurs. Les grandes plumes des aîles sont aussi de ce gris-brun foncé: les moyennes sont de la même couleur que le dos. La queue est composée de douze plumes, qui sont pareillement d'un gris-brun. Elle est très-fourchue, sa plume la plus extérieure de chaque côté étant plus longue de dix-huit lignes que les deux du milieu. Le bec est noir. Les pieds & les ongles sont bruns. *Seba* dit qu'elle a

une forte odeur d'Ambre : je ne m'en ſuis pas apperçu. On la trouve au *Sénégal*, d'où elle a été envoyée à *M. de Reaumur* par *M. Adanſon*.

octodecim linearum longitudine ſuperat. Roſtrum nigrum. Pedes, ungueſque fuſci. Secundùm *Sebam* Ambram griſeam maximè redolet : in ea nunquam mihi innotuit hic odor. Habitat in *Senegalenſi* regione, unde in *muſeum Realmurianum* miſſa à *D. Adanſon*.

14. L'HIRONDELLE DE RIVAGE DE LA COCHINCHINE.

Voyez Pl. XLVI. Fig. 2. A.

Hirundo ſuperne nigricans, infernè albida ; rectricibus nigricantibus, apice albis . . . . HIRUNDO RIPARIA COCHINSINENSIS.

Hirundo nido eduli. *Bont. Ind. Ori. pag. 66.*
Hirundo Sinenſis, nido eduli Bontii. *Willugh. Ornith. pag.* 157. *Raj. Syn. Avi. pag.* 72. *N°. 6.*
Hirundo Sinenſis, nido eduli Bontii, Raji. *Klein. Avi. pag.* 84. *N°.* 7.

Je n'ai jamais vu cette eſpece. Je l'ai décrite & fait graver avec ſon nid d'après un deſſin fait dans le pays ſur l'Animal vivant par *M. Poivre*. Elle eſt beaucoup plus petite que *notre Roitelet*. Sa longueur depuis le bout du bec juſqu'à celui de la queue eſt d'environ deux pouces trois lignes, & juſqu'à celui des ongles de deux pouces ſeulement. Son bec depuis ſon bout juſqu'aux coins de la bouche a deux lignes & demie de long ; ſa queue dix lignes ; ſon pied deux lignes & demie ; & celui du milieu des trois doigts anté-

Speciem iſtam nondum novi. Ex icone à *D. Poivre* ad vivum depicta eam deſcripſi, & ſimul cum nido æri inſculptam eſſe curavi. *Regulo noſtrati* multùm craſſitie cedit. Ipſius longitudo ab apice roſtri ad caudam extremam duos pollices & tres circiter lineas explet, & ad extremos ungues duos tantùm pollices. Roſtrum ab ipſius apice ad oris angulos uſque duas cum ſemi lineas longum eſt ; cauda decem lineas ; pes duas cum ſemi lineas ; & trium digitorum anticorum medius

cum ungue tres lineas: laterales paulò sunt breviores; posticus autem reliquis omnibus longitudine cedit. Alæ complicatæ ad quartam tantùm longitudinis caudæ partem extenduntur. Caput, pars colli superior, dorsum, uropygium, pennæ scapulares, quæ alas superne cooperiunt, & superiores caudæ tectrices nigricant. Guttur, collum inferius, pectus, venter, latera & crura pennis vestiuntur albidis. Inferiores caudæ tectrices concolores. Alarum remiges idem ac dorsum tingit color. Caudam componunt duodecim rectrices nigricantes, in apicem album desinentes. Cauda autem non est parùm bifurca; rectrix enim utrinque extima tribus lineis duarum intermediarum longitudinem excedit. Oculorum irides flavæ. Rostrum nigrum. Pedes, ungueſque fusci. In scopulis ad littora maris nidificat. Ex spuma maris, basim scopulorum alluentis, quamdam colligit materiam, substantiâ *ichthyocollam* referentem, ex qua nidum construit. *Sinæ* hos nidos in summas habent delicias, eosque avidè devorant, & osrieurs, joint avec l'ongle, trois lignes : les latéraux sont un peu plus courts ; & celui de derriere est le plus court de tous. Ses aîles, lorsqu'elles sont pliées, ne s'étendent que jusqu'au quart de la longueur de la queue. La tête, la partie supérieure du col, le dos, le croupion, les plumes scapulaires, les couvertures du dessus des aîles & celles du dessus de la queue sont noirâtres. La gorge, la partie inférieure du col, la poitrine, le ventre, les côtés, les jambes, & les couvertures du dessous de la queue sont blanchâtres. Les plumes des aîles sont de la même couleur que le dos. La queue est composée de douze plumes noirâtres & terminées de blanc. Elle est assez fourchue, sa plume la plus extérieure de châque côté étant plus longue de trois lignes que les deux du milieu. L'iris des yeux est jaune. Le bec est noir. Les pieds & les ongles sont bruns. Elle fait son nid sur les rochers des bords de la mer. Ce nid est composé d'une espece d'écume de mer, qu'elle ramasse au pied des rochers, que la mer arrose, & qui ressemble beaucoup à de la *Colle de Poisson*. Les *Chinois* sont très-friands de ces sortes de nids, & ils les préferent dans leurs ra-

gouts aux huitres, aux champignons & autres assaisonnemens. On la trouve à la *Cochinchine*.

treis, fungis & cæteris gulæ irritamentis longè anteponunt. Habitat in *Cochinsina*.

** 15. Le Martinet.

Hirundo nigricans; gutture albicante; rectricibus superne nigricantibus, infernè saturatè cinereis . . . . Hirundo Apos.

Hirundo nigra tota, gulâ albicante. *Faun. Suec. Linn. N°.* 246.
Hirundo nigra media, collario albo. *Browne. Nat. Hist. of Jamaic. pag.* 467.
Hirundo tota cœruleſcens minima. *Barr. Ornith. Class. III. Gen. VIII. sp.* 4.
Hirundo quarta. *Schwenck. Avi. Sil. pag.* 289.
Rzac. Auct. Hist. nat. Pol. pag. 385.
Hirundo Apus. *Willugh. Ornith. pag.* 156. *hujus icon satis accurata Tab. XIV; & insuper altera icon ab Aldrovando mutuata Tab. XXXIX.*
Raj. Syn. Avi. pag. 72. *N°. A.* 4.
Sibbald. Scot. illustr. Part. II. Lib. III. pag. 17.
Linn. Syst. Nat. ed. 6. *Gen.* 84. *sp.* 3.
Hirundo Apos major. *Charlet. Exer. pag.* 96. *N°.* 3.
Charlet. Onomazt. pag. 90. *N°.* 3.
Hirundo muraria, seu saxatilis; Apus. *Rzac. Hist. nat. Pol. pag.* 283.
Hirundo muraria, saxatilis, sive spelunearis Schwenckfeldii. *Klein. Avi. pag.* 83. *N°.* 4.
Cypselus; Apus. *Gesn. icon. Avi. pag.* 51, *in qua hujus icon non satis accurata.*
Cypselus, sive Apus; Turnero Hirundo templorum. *Rzac. Hist. nat. Pol. pag.* 279.
Apus. *Gesn. Avi. pag.* 166, *in qua hujus icon non satis accurata.*
Frisch. hujus icon accuratissima Tab. 17.
Apos. *Aldrov. Avi. Tom. II. pag.* 698. *hujus icon pessima pag.* 699.
Jonst. Avi. pag. 84. *hujus icon à Gesnero mutuata Tab.* 42.
Martinet. *Kolbe. Descrip. du C. de B. Esp. Tom. III. pag.* 150.
Martinet noir. *Alb. Tom. II. pag.* 35; *avec une figure mal coloriée Pl.* 55.
Martinet grand; Hirondelle grande; Martelet; Moutardier. *Bel. Portr. d'Ois. pag.* 99 *a*, *dans laquelle il y a une figure peu exacte.*
Grande Hirondelle; Moutardier; Grand Martinet. *Bel. Hist. nat. des Ois. pag.* 376; *avec la même figure pag.* 377.
Les Grecs l'appellent Ἄπους. *Bel. Aldrov.* Απους. *Bel. Schwenck.* Κυψέλους. *Bel.* Κύψελλος. *Schwenck.* Κύψελος. *Charlet.* Κύψελον. *Aldrov.*

Les

Les Espagnols, VENCÉIO. *Gesn. Aldrov.* ARREXAQUO. *Gesn.* ARREAQUO. *Aldrov.*
Les Catalans, PASSERA SOLITARIA; PAVIOTA. *Barr.*
Les Italiens, DARDANO. *Bel. Gesn. Aldrov.* DINI. *Bel.* BIVI. *Gesn.*
Les Boulonnois, RONDONE. *Bel. Gesn. Aldrov.*
Les Genois, BARBAROTTE. *Aldrov.*
Les Allemands, SPYR-SCHWALB. *Gesn. Aldrov.* SPYR-SCHWALBE; MAVER-SCHWALBE. *Schwenck.* CHAWER-SCHWALBE; KIRCHEN-SCHWALBE. *Rzac.* GROSTE-SCHWALBE. *Frisch.*
Les Suisses, SPYR; MUR-SPYR; GER-SCHWALB; GEYR-SCHWALB. *Gesn. Aldrov.* GEYER-SCHWALBE. *Schwenck.*
Les Hollandois, STEEN-SWALEM. *Aldrov.*
Les Illyriens, RORAYG *ou* ROREICK. *Gesn.*
Les Polonois, JÉRZYK. *Rzac.*
Les Suédois, RING-SWALA. *Linn.*
Les Anglois, SWIFT. *Willugh. Raj. Charlet. Alb.* BLACK-MARTIN. *Willugh. Raj. Sibbald.* HORSE-MARTEN. *Charlet.* GREAT-SWALLOW. *Aldrov.*
Les Anglois de la Jamaïque, MARTIN-SWALLOW. *Browne.*
Les Mariniers du Cap de Bonne Espérance, HIRONDELLE DE MER. *Kolbe.*

Crassitie *Hirundinem domesticam* paululùm antecellit. Ipsius longitudo ab apice rostri ad caudam extremam sex pollices & decem lineas æquat, & ad extremos ungues quinque pollices cum lineis binis. Rostrum ab ipsius apice ad oris angulos octo lineas longum est; cauda duos pollices & decem lineas; pes quatuor cum semi lineas; & trium digitorum anticorum medius cum ungue sex cum semi lineas: laterales paulò sunt breviores; posticus omnium brevissimus. Alis expansis, extremitates majorum remigum quatuordecim pollicum & sex

Il est un peu plus gros que l'*Hirondelle de cheminée*. Sa longueur depuis le bout du bec jusqu'à celui de la queue est de six pouces dix lignes, & jusqu'à celui des ongles de cinq pouces deux lignes. Son bec depuis son bout jusqu'aux coins de la bouche a huit lignes de long; sa queue deux pouces dix lignes; son pied quatre lignes & demie; & celui du milieu des trois doigts antérieurs, joint avec l'ongle, six lignes & demie: les latéraux sont un peu plus courts; & celui de derriere est le plus court de tous. Il a quatorze pouces six lignes de vol; & ses aîles, lorsqu'elles sont pliées, s'étendent jusqu'à

neuf lignes au-delà du bout de la queue. Tout ſon corps eſt couvert de plumes noirâtres, excepté les couvertures du deſſous de la queue, qui ſont d'une couleur plus claire, & la gorge, qui eſt blanchâtre. Les plumes des aîles ſont noirâtres endeſſus, & d'un cendré foncé endeſſous. La queue eſt compoſée de douze plumes de la même couleur. Elle eſt aſſez fourchue; car ſa plume la plus extérieure de chaque côté eſt plus longue que les deux du milieu de treize lignes. Les yeux ſont grands; leur iris eſt d'une couleur de noiſette. Le bec eſt noir. Les narines ſont longues, placées obliquement, obtuſes vers la tête & pointues vers le bout du bec. Les pieds & les ongles ſont noirâtres. Il ſe nourrit d'*Inſectes. Du cabinet de M. de Reaumur.*

linearum intervallo diſtant; alæ verò complicatæ ad novem linearum diſtantiam ultra caudam extremam protenduntur. Per univerſum corpus pennis veſtitur nigricantibus, ſi tamen excipias inferiores caudæ tectrices colore dilutiore imbutas, & guttur, quod candicat. Alarum remiges ſunt ſuperne nigricantes, infernè ſaturatè cinereæ. Duodecim rectricibus concoloribus cauda conſtat. Hæc autem non eſt parùm bifurca; rectrix enim utrinque extima binas intermedias tredecim linearum longitudine ſuperat. Oculi grandes; ipſorum irides avellaneæ. Roſtrum nigrum. Nares longæ, obliquè poſitæ, versùs caput obtuſæ, versùs apicem roſtri acutæ. Pedes, ungueſque nigricantes. *Inſectis* victitat. *Ex muſeo Realmuriano.*

** 16. Le Martinet de S. Domingue.

Voyez Pl. XLVI. Fig. 3.

Hirundo in toto corpore nigricans; rectricibus ſuperne & infernè nigricantibus .... Hirundo Apos Dominicensis.

Il eſt un peu moins gros que le précédent. Sa longueur depuis le bout du bec juſqu'à celui de la queue eſt de cinq pou-

Præcedenti nonnihil craſſitie cedit. Ipſius longitudo ab apice roſtri ad caudam extremam quinque pollices & de-

cem lineas explet, & ad extremos ungues quatuor pollices & totidem lineas. Rostrum ab ipsius apice ad oris angulos sex lineas longum est ; cauda duos pollices cum sex lineis ; pes quinque lineas ; & trium digitorum anticorum medius cum ungue sex lineas : laterales paulò sunt breviores ; posticus adhuc brevior. Ab extremo ad extremum alarum extensarum distantia est quindecim pollicum & sex linearum ; alæ verò complicatæ ad quatuordecim linearum distantiam ultra caudæ extremitatem protenduntur. In universo corpore nigricat. Rostrum, pedes, ungueſque concolores. Cauda est non multùm bifurca ; rectrix enim utrinque extima sex tantùm lineis duarum intermediarum longitudinem excedit. Habitat in *Dominicensi Insula*, unde in *musèum Realmurianum* missa est à *D. Chervain.*

ces dix lignes, & jusqu'à celui des ongles de quatre pouces quatre lignes. Son bec depuis son bout jusqu'aux coins de la bouche est long de six lignes ; sa queue de deux pouces six lignes ; son pied de cinq lignes ; & celui du milieu des trois doigts antérieurs, joint avec l'ongle, de six lignes : les latéraux sont un peu plus courts ; & celui de derriere est le plus court de tous. Il a quinze pouces six lignes de vol ; & ses aîles, lorsqu'elles sont pliées, s'étendent jusqu'à quatorze lignes au-delà du bout de la queue. Il est noirâtre par tout le corps. Le bec, les pieds & les ongles sont de la même couleur. La queue est peu forchue, sa plume la plus extérieure de chaque côté n'étant plus longue que les deux du milieu que de six lignes. On le trouve à *S. Domingue*, d'où il a été envoyé à *M. de Reaumur* par *M. Chervain.*

17. Le Martinet de la Caroline.

Hirundo in toto corpore saturatè violacea ; remigibus, rectricibusque saturatiùs violaceis . . . . Hirundo Apos Carolinensis.

Martinet couleur de pourpre. *Catesb. Tom. I. pag.* 51 ; *avec une figure exacte Pl.* 51.

Les Anglois l'appellent Purple-Martin. *Catesb.*

Il eſt un peu plus gros que *notre Martinet*. Sa longueur depuis le bout du bec juſqu'à celui de la queue eſt d'environ ſept pouces huit lignes, & juſqu'à celui des ongles de ſix pouces neuf lignes. Son bec depuis ſon bout juſqu'aux coins de la bouche a dix lignes de long; ſa queue deux pouces huit lignes; ſon pied huit lignes; & celui du milieu des trois doigts antérieurs, joint avec l'ongle, dix lignes: les latéraux ſont un peu plus courts; & celui de derriere eſt le plus court de tous. Ses aîles, lorſqu'elles ſont pliées, s'étendent preſque juſqu'au bout de la queue. Tout ſon corps eſt couvert de plumes d'un violet foncé & brillant. Les plumes des aîles & celles de la queue ſont de la même couleur, mais plus foncée. La queue eſt aſſez fourchue, ſa plume la plus extérieure de chaque côté étant plus longue de quatorze lignes que les deux du milieu. Le bec eſt noir. Les pieds & les ongles ſont noirâtres. On le trouve en *Virginie* & à *la Caroline*, d'où il ſe retire ordinairement aux approches de l'hiver.

Crassitie *Hirundinem Apodem noſtratem* paululùm ſuperat. Ipſius longitudo ab apice roſtri ad caudam extremam ſeptem pollices & octo circiter lineas æquat, & ad extremos ungues ſex pollices & novem lineas. Roſtrum ab ipſius apice ad oris angulos decem lineas longum eſt; cauda duos pollices cum octo lineis; pes octo lineas; & trium digitorum anticorum medius cum ungue decem lineas: laterales paulò ſunt breviores; & poſticus reliquis omnibus longitudine cedit. Alæ complicatæ caudam ferè extremam attingunt. In toto corpore pennis veſtitur ſaturatè violaceis & ſplendentibus. Alarum remiges, ſicut & rectrices, eodem imbuuntur colore, ſed ſaturatiore. Cauda eſt non parùm bifurca; rectrix enim utrinque extima binas intermedias quatuordecim linearum longitudine antecellit. Roſtrum nigrum. Pedes, ungueſque nigricantes. Habitat in *Virginia* & *Carolina*, è quibus, appropinquante hieme, diſcedit.

Fin du Tome Second.

3. *Hirondelle d'Amérique.*
4. *Hirondelle de rivage du Sénégal.*

Martinet del. et Sculp.

1. Hirondelle du Sénégal.
2. Hirondelle de la Martinique.
3. Hirondelle d'Amérique.
4. Hirondelle de rivage du Sénégal.

)e la Cochinchine. 3. Martinet de S. Domingue.

Martinet del. et Sculp. 1. Hirondelle de Cayenne. 2. Hirondelle de rivage de la Cochinchine. 3. Martinet de S. Domingue.

INDEX

Avium in ſecundo volumine contentarum, ſecundùm ordinem in quo diſponuntur.

TABLE

Des Oiſeaux contenus dans le ſecond volume, ſelon l'ordre dans lequel ils ſont rangés.

ORDO IV.

SECTIO I.

XIII. *Genus Coraciæ.*

1. Coracia.
2. Coracia criſtata.

XIV. *Genus Corvinum.*

1. Corvus.
   A. *Corvus varius.*
   B. Corvus candidus.
2. Cornix.
   A. *Cornix varia.*
   B. *Cornix candida.*
3. Cornix frugilega.
4. Cornix cinerea.
5. Cornix Jamaicenſis.
6. Monedula.
   A. *Monedula torquata.*
   B. *Monedula candida.*
7. Monedula nigra.
8. Pyrrhocorax.
9. Monedula Philippenſis.
10. Monedula Capitis Bonæ Spei.

XV. *Genus Picæ.*

1. Pica.
   A. *Pica candida.*

ORDRE IV.

SECTION I.

XIII. *Genre du Coracias.*

1. Le Coracias.
2. Le Coracias hupé.

XIV. *Genre du Corbeau.*

1. Le Corbeau.
   A. *Le Corbeau varié.*
   B. *Le Corbeau blanc.*
2. La Corneille.
   A. *La Corneille variée.*
   B. *La Corneille blanche.*
3. La Corneille moiſſonneuſe.
4. La Corneille mantelée.
5. La Corneille de la Jamaïque.
6. Le Choucas.
   A. *Le Choucas à collier.*
   B. *Le Choucas blanc.*
7. Le Choucas noir.
8. Le Choucas des Alpes.
9. Le Choucas des Philippines.
10. Le Choucas du Cap de Bonne Eſpérance.

XV. *Genre de la Pie.*

1. La Pie.
   A. *La Pie blanche.*

2. La Pie du Sénégal.
3. La Pie de la Jamaïque.
4. La grande Pie du Mexique.
5. La petite Pie du Mexique.
6. La Pie de l'Iſle Papoe.

XVI. *Genre du Geay.*

1. Le Geay.
A. *Le Geay blanc.*
2. Le Geay de Cayenne.
3. Le Geay brun de Canada.
4. Le Geay bleu de Canada.

XVII. *Genre du Caſſe-noix.*

1. Le Caſſe-noix.

SECTION II.

XVIII. *Genre du Rollier.*

1. Le Rollier.
2. Le Rollier de Mindanao.
3. Le Rollier d'Angola.
4. Le Rollier des Indes.
5. Le Rollier de la Chine.
6. Le Rollier des Antilles.
7. Le Rollier de la Nouvelle Eſpagne.
8. Le Rollier du Mexique.
9. Le Rollier jaune du Mexique.
10. Le Rollier hupé du Mexique.

XIX. *Genre du Troupiale.*

1. Le Troupiale.
2. Le Troupiale du Mexique.
3. Le Troupiale à queue annelée.
4. Le Troupiale de Madraſt.
5. Le Troupiale tacheté de Madraſt.
6. Le Troupiale fauve de Madraſt.

2. Pica Senegalenſis.
3. Pica Jamaicenſis.
4. Pica Mexicana major.
5. Pica Mexicana minor.
6. Pica Papoenſis.

XVI. *Genus Garruli.*

1. Garrulus.
A. *Garrulus albus.*
2. Garrulus Cayanenſis.
3. Garrulus Canadenſis fuſcus.
4. Garrulus Canadenſis cœruleus.

XVII. *Genus Nucifragæ.*

1. Nucifraga.

SECTIO II.

XVIII. *Genus Galguli.*

1. Galgulus.
2. Galgulus Mindanoenſis.
3. Galgulus Angolenſis.
4. Galgulus Indicus.
5. Galgulus Sinenſis.
6. Galgulus Antillarum.
7. Galgulus Novæ Hiſpaniæ.
8. Galgulus Mexicanus.
9. Galgulus Mexicanus luteus.
10. Galgulus Mexicanus criſtatus.

XIX. *Genus Icteri.*

1. Icterus.
2. Icterus Mexicanus.
3. Icterus caudâ annulatâ.
4. Icterus Maderaſpatanus.
5. Icterus Maderaſpatanus nævius.
6. Icterus Maderaſpatanus fulvus.

7. Icterus Maderaſpatanus criſtatus.
8. Icterus Braſilienſis.
9. Icterus Bengalenſis.
10. Icterus Novæ Hiſpaniæ.
11. Icterus cinereus Novæ Hiſpaniæ.
12. Icterus pterophœniceus.
13. Caſſicus ruber.
14. Caſſicus luteus.
15. Icterus niger.
16. Icterus caudâ bifidâ.
17. Icterus fuſcus Novæ Hiſpaniæ.
18. Icterus Guianenſis.
19. Icterus minor.
20. Icterus minor ſpurius.
21. Icterus minor viridis.
22. Xanthornus.
23. Xanthornus Mexicanus.
24. Xanthornus Braſilienſis.
25. Xanthornus Dominicenſis.
26. Xanthornus Cayanenſis.
27. Xanthornus icterocephalus Cayanenſis.
28. Xanthornus cœruleus.
29. Xanthornus nævius.
30. Xanthornus Capitis Bonæ Spei.

XX. *Genus Manucodiatæ.*

1. Manucodiata.
2. Manucodiata minor.

7. Le Troupiale huppé de Madraſt.
8. Le Troupiale du Bréſil.
9. Le Troupiale de Bengale.
10. Le Troupiale de la Nouvelle Eſpagne.
11. Le Troupiale gris de la Nouvelle Eſpagne.
12. Le Troupiale à aîles rouges.
13. Le Caſſique rouge.
14. Le Caſſique jaune.
15. Le Troupiale noir.
16. Le Troupiale à queue fourchue.
17. Le Troupiale brun de la Nouvelle Eſpagne.
18. Le Troupiale de la Guiane.
19. Le Baltimore.
20. Le Baltimore bâtard.
21. Le Baltimore verd.
22. Le Carouge.
23. Le Carouge du Mexique.
24. Le Carouge du Bréſil.
25. Le Carouge de S. Domingue.
26. Le Carouge de Cayenne.
27. Le Carouge à tête jaune de Cayenne.
28. Le Carouge bleu.
29. Le Carouge tacheté.
30. Le Carouge du Cap de Bonne Eſpérance.

XX. *Genre de l'Oiſeau-de-Paradis.*

1. L'Oiſeau-de-Paradis.
2. Le petit Oiſeau-de-Paradis.

ORDO V.

SECTIO I.

XXI. *Genus Lanii.*

1. Lanius cinereus.
   A. *Lanius albus.*
2. Lanius cinereus major.

ORDRE V.

SECTION I.

XXI. *Genre de la Pie-grièche.*

1. La Pie-grièche griſe.
   A. *La Pie-grièche blanche.*
2. La grande Pie-grièche griſe.

3. La Pie-grièche rouſſe.	3. Lanius rufus.
4. L'Ecorcheur.	4. Collurio.
5. L'Ecorcheur varié.	5. Collurio varius.
6. La Pie-grièche griſe de Cayenne.	6. Lanius Cayanenſis cinereus.
7. La Pie-grièche tachetée de Cayenne.	7. Lanius Cayanenſis nævius.
8. La Pie-grièche de la Louiſiane.	8. Lanius Ludovicianus.
9. La petite Pie-grièche de Madagaſcar.	9. Lanius Madagaſcarienſis minor.
10. La Pie-grièche griſe du Sénégal.	10. Lanius Senegalenſis cinereus.
11. La Pie-grièche de Luçon.	11. Lanius Lucionenſis.
12. La Pie-grièche de Canada.	12. Lanius Canadenſis.
13 La Pie-grièche rouſſe de Bengale.	13. Lanius Bengalenſis rufus.
14. La Pie-grièche brune de Bengale.	14. Lanius Bengalenſis fuſcus.
15. La Pie-grièche jaune de Cayenne.	15. Lanius Cayanenſis luteus.
16. La Pie-grièche rouſſe de Madagaſcar.	16. Lanius Madagaſcarienſis rufus.
17. La Pie-grièche de Manille.	17. Lanius Manillenſis.
18. La Pie-grièche du Cap de Bonne Eſpérance.	18. Lanius Capitis Bonæ Spei.
19. La Pie-grièche noire de Bengale.	19. Lanius Bengalenſis niger.
20. La Pie-grièche rouge du Sénégal.	20. Lanius Senegalenſis ruber.
21. La Pie-grièche rayée de Cayenne.	21. Lanius Cayanenſis ſtriatus.
22. La Pie-grièche à queue fourchue de Bengale.	22. Lanius Bengalenſis caudâ bifidâ.
23. L'Ecorcheur de Madagaſcar.	23. Collurio Madagaſcarienſis.
24. La grande Pie-grièche verte de Madagaſcar.	24. Lanius Madagaſcarienſis major viridis.
25. La petite Pie-grièche verte de Madagaſcar.	25. Lanius Madagaſcarienſis minor viridis.
26. La Pie-grièche bleue de Madagaſcar.	26. Lanius Madagaſcarienſis cœruleus.
XXII. *Genre de la Grive.*	XXII. *Genus Turdinum.*
1. La groſſe Grive.	1. Turdus major.

A. *Turdus candidus.*
2. Turdus minor.
A. *Turdus minor leucocephalus.*
B. *Turdus minor criſtatus.*
3. Turdus Iliacus.
4. Turdus Iliacus Carolinenſis.
5. Turdus Pilaris ſive Turdela.
A. *Turdus Pilaris leucocephalus.*
B. *Turdus Pilaris nævius.*
6. Turdus arundinaceus.
7. Turdus Sinenſis.
8. Turdus Carolinenſis.
9. Turdus Canadenſis.
10. Merula.
A. *Merula leucocephalos.*
B. *Merula varia.*
C. *Merula candida.*
11. Merula montana.
12. Merula torquata.
13. Merula ſaxatilis.
14. Merula ſaxatilis minor.
15. Merula Americana torquata.
16. Merula Amboinenſis.
17. Merula Canadenſis.
18. Merula Madagaſcarienſis aurea.
19. Merula Indica.
20. Merula roſea.
21. Merula Sinenſis criſtata.
22. Merula Sinenſis criſtata minor.
23. Merula criſtata Capitis Bonæ Spei.
24. Merula fuſca Capitis Bonæ Spei.
25. Merula Bengalenſis.
26. Merula Senegalenſis.
27. Mimus.
28. Mimus varius.

A. *La Grive blanche.*
2. La petite Grive.
A. *La petite Grive à tête blanche.*
B. *La petite Grive hupée.*
3. Le Mauvis.
4. Le Mauvis de la Caroline.
5. La Litorne ou Tourdelle.
A. *La Litorne à tête blanche.*
B. *La Litorne tachetée.*
6. La Rouſſerolle ou Roucherolle.
7. La Grive de la Chine.
8. La Grive de la Caroline.
9. La Grive de Canada.
10. Le Merle.
A. *Le Merle à tête blanche.*
B. *Le Merle varié.*
C. *Le Merle blanc.*
11. Le Merle de montagne.
12. Le Merle à collier.
13. Le Merle de Roche.
14. Le petit Merle de Roche.
15. Le Merle à collier d'Amérique.
16. Le Merle d'Amboine.
17. Le Merle de Canada.
18. Le Merle doré de Madagaſcar.
19. Le Merle des Indes.
20. Le Merle couleur de roſe.
21. Le Merle hupé de la Chine.
22. Le petit Merle hupé de la Chine.
23. Le Merle hupé du Cap de Bonne Eſpérance.
24. Le Merle brun du Cap de Bonne Eſpérance.
25. Le Merle de Bengale.
26. Le Merle du Sénégal.
27. Le Moqueur.
28. Le Moqueur varié.

29. Le grand Moqueur.	29. Mimus major.
30. Le Solitaire.	30. Merula ſolitaria.
31. Le Solitaire de Manille.	31. Merula ſolitaria Manillenſis.
32. Le Solitaire des Philippines.	32. Merula ſolitaria Philippenſis.
33. Le Merle de Madagaſcar.	33. Merula Madagaſcarienſis.
34. Le Merle de la Jamaïque.	34. Merula Jamaicenſis.
35. Le Merle des Philippines.	35. Merula Philippenſis.
36. Le Merle chauve des Philippines.	36. Merula calva Philippenſis.
37. Le Merle bleu.	37. Merula cœrulea.
38. Le Merle de S. Domingue.	38. Merula Dominicenſis.
39. Le Merle cendré des Indes.	39. Merula Indica cinerea.
40. Le Merle cendré d'Amérique.	40. Merula Americana cinerea.
41. Le Merle cendré de Madagaſcar.	41. Merula Madagaſcarienſis cinerea.
42. Le Merle de l'Iſle de Bourbon.	42. Merula Borbonica.
43. Le Merle olive du Cap de Bonne Eſpérance.	43. Merula olivacea Capitis Bonæ Spei.
44. Le Merle olive de S. Domingue.	44. Merula olivacea Dominicenſis.
45. Le Merle olive des Indes.	45. Merula olivacea Indica.
46. Le Merle à collier du Cap de Bonne Eſpérance.	46. Merula torquata Capitis Bonæ Spei.
47. Le Palmiſte.	47. Merula Palmarum.
48. Le Palmiſte à tête noire.	48. Merula Palmarum atricapilla.
49. Le Mainate.	49. Mainatus.
50. Le grand Mainate.	50. Mainatus major.
51. Le Merle d'Amérique.	51. Merula Americana.
52. Le Merle du Cap de Bonne Eſpérance.	52. Merula Capitis Bonæ Spei.
53. Le Merle verd d'Angola.	53. Merula viridis Angolenſis.
54. Le Merle verd à longue queue du Sénégal.	54. Merula viridis longicauda Senegalenſis.
55. Le Merle verd de la Caroline.	55. Merula viridis Carolinenſis.
56. Le Merle verd des Moluques.	56. Merula viridis Moluccenſis.
57. Le Merle verd à tête noire des Moluques.	57. Merula viridis atricapilla Moluccenſis.
58. Le Loriot.	58. Oriolus.
59. Le Loriot de la Cochinchine.	59. Oriolus Cochinſinenſis.

60. Oriolus Indicus.
61. Oriolus Bengalenſis.
62. Oriolus capite ſtriato.
63. Bombycilla Bohemica.
64. Bombycilla Carolinenſis.

60. Le Loriot des Indes.
61. Le Loriot de Bengale.
62. Le Loriot à tête rayée.
63. Le Jaſeur de Bohême.
64. Le Jaſeur de la Caroline.

XXIII. *Genus Cotingæ.*

1. Cotinga.
2. Cotinga Maynanenſis.
3. Cotinga Cayanenſis.
4. Cotinga Mexicana.
5. Cotinga purpurea.
6. Cotinga cinereo-purpurea.
7. Cotinga rubra.
8. Cotinga cinerea.
9. Cotinga nævia.
10. Cotinga alba.

XXIII. *Genre du Cotinga.*

1. Le Cotinga.
2. Le Cotinga des Maynas.
3. Le Cotinga de Cayenne.
4. Le Cotinga du Mexique.
5. Le Cotinga pourpre.
6. Le Cotinga gris-pourpre.
7. Le Cotinga rouge.
8. Le Cotinga gris.
9. Le Cotinga tacheté.
10. Le Cotinga blanc.

SECTIO II.

XXIV. *Genus Muſcicapæ.*

1. Muſcicapa.
2. Muſcicapa Borbonica.
3. Muſcicapa Martinicana criſtata.
4. Muſcicapa Martinicana fuſca.
5. Muſcicapa Virginiana fuſca.
6. Muſcicapa Carolinenſis fuſca.
7. Muſcicapa Carolinenſis cinerea.
8. Muſcicapa Senegalenſis torquata.
9. Muſcicapa Capitis Bonæ Spei.
10. Muſcicapa Senegalenſis pectore rufo.
11. Muſcicapa Senegalenſis pectore nigro.
12. Muſcicapa torquata Capitis Bonæ Spei.

SECTION II.

XXIV. *Genre du Gobe-mouche.*

1. Le Gobe-mouche.
2. Le Gobe-mouche de l'Iſle de Bourbon.
3. Le Gobe-mouche hupé de la Martinique.
4. Le Gobe-mouche brun de la Martinique.
5. Le Gobe-mouche brun de Virginie.
6. Le Gobe-mouche brun de la Caroline.
7. Le Gobe-mouche cendré de la Caroline.
8. Le Gobe-mouche à collier du Sénégal.
9. Le Gobe-mouche du Cap de Bonne Eſpérance.
10. Le Gobe-mouche à poitrine rouſſe du Sénégal.
11. Le Gobe-mouche à poitrine noire du Sénégal.
12. Le Gobe-mouche à collier du Cap de Bonne Eſpérance.

13. Le Gobe-mouche noir. 13. Muſcicapa nigra.
14. Le Gobe-mouche d'Amérique 14. Muſcicapa Americana.
15. Le grand Gobe-mouche noir de Cayenne 15. Muſcicapa Cayanenſis nigra major.
16. Le grand Gobe mouche noir hupé de Madagaſcar. 16. Muſcicapa Madagaſcarienſis nigra major criſtata.
17. Le grand Gobe mouche cendré de Madagaſcar. 17. Muſcicapa Madagaſcarienſis cinerea major.
18. Le Tyran. 18. Tyrannus.
19. Le Tyran de S. Domingue. 19. Tyrannus Dominicenſis.
20. Le Tyran à queue fourchue. 20. Tyrannus caudâ bifurcâ.
21. Le Tyran de Cayenne. 21. Tyrannus Cayanenſis.
22. Le petit Tyran de Cayenne. 22. Tyrannus Cayanenſis minor.
23. Le Tyran du Bréſil. 23. Tyrannus Braſilienſis.
24. Le Gobe-mouche de Cayenne. 24. Muſcicapa Cayanenſis.
25. Le Gobe-mouche cendré de Canada. 25. Muſcicapa Canadenſis cinerea.
26. Le Gobe-mouche olive de Canada. 26. Muſcicapa Canadenſis olivacea.
27. Le Gobe-mouche de la Jamaïque. 27. Muſcicapa Jamaicenſis.
28. Le Gobe mouche hupé de Virginie. 28. Muſcicapa Virginiana criſtata
29. Le Gobe-mouche blanc hupé du Cap de Bonne Eſpérance. 29. Muſcicapa criſtata alba Capitis Bonæ Spei.
30. Le Gobe-mouche hupé du Bréſil. 30. Muſcicapa Braſilienſis criſtata.
31. Le Gobe-mouche hupé du Cap de Bonne Eſpérance. 31. Muſcicapa criſtata Capitis Bonæ Spei.
32. Le Gobe-mouche hupé de l'Iſle de Bourbon. 32. Muſcicapa Borbonica criſtata.
33. Le Gobe mouche hupé du Sénégal. 33. Muſcicapa Senegalenſis criſtata.
34. Le Gobe-mouche à longue queue de Madagaſcar. 34. Muſcicapa Madagaſcarienſis longicauda.
35. Le Gobe-mouche à longue queue blanche de Madagaſcar. 35. Muſcicapa Madagaſcarienſis albicilla longicauda.
36. Le Gobe-mouche varié à longue queue de Madagaſcar. 36. Muſcicapa Madagaſcarienſis varia longicauda.

37. Muſcicapa Carolinenſis rubra.

37. Le Gobe-mouche rouge de la Caroline.

ORDO VI.

SECTIO I.

XXV. *Genus Buphagi.*

1. Buphagus.

SECTIO II.

XXVI. *Genus Sturni.*

1. Sturnus.
   A. *Sturnus albus.*
   B. *Sturnus leucomelas.*
   C. *Sturnus leucocephalus.*
   D. *Sturnus cinereus.*
2. Sturnus Capitis Bonæ Spei.
3. Sturnus Novæ Hiſpaniæ.
4. Sturnus Ludovicianus.

ORDRE VI.

SECTION I.

XXV. *Genre du Pique-bœuf.*

1. Le Pique-bœuf.

SECTION II.

XXVI. *Genre de l'Etourneau.*

1. L'Etourneau.
   A. *L'Etourneau blanc.*
   B. *L'Etourneau blanc & noir.*
   C. *L'Etourneau à tête blanche.*
   D. *L'Etourneau gris.*
2. L'Etourneau du Cap de Bonne Eſpérance.
3. L'Etourneau de la Nouvelle Eſpagne.
4. L'Etourneau de la Louiſiane.

ORDO VII.

SECTIO I.

XXVII. *Genus Upupæ.*

1. Upupa.

SECTIO II.

XXVIII. *Genus Promeropis.*

1. Promerops.
2. Promerops Mexicanus.
3. Promerops Indicus criſtatus.

ORDRE VII.

SECTION I.

XXVII. *Genre de la Hupe.*

1. La Hupe ou Puput.

SECTION II.

XXVIII. *Genre du Promérops.*

1. Le Promérops.
2. Le Promérops du Mexique.
3. Le Promérops hupé des Indes.

4. Le Promérops des Barbades.
5. Le Promérops jaune du Mexique.

4. Promerops Barbadenſis.
5. Promerops Mexicanus luteus.

ORDRE VIII.

XXIX. *Genre du Tette-chévre.*

1. Le Tette-chévre ou Crapaud-volant.
2. Le Tette-chévre de la Caroline.
3. Le Tette-chévre de Virginie.
4. Le Tette-chévre de la Jamaïque.
5. Le Tette-chévre du Bréſil.
6. Le Tette-chévre tacheté du Bréſil.
7. Le grand Tette-chévre tacheté du Bréſil.

XXX. *Genre de l'Hirondelle.*

1. L'Hirondelle de cheminée.
   A. *L'Hirondelle blanche.*
2. La petite Hirondelle ou le Martinet à cul blanc.
3. L'Hirondelle de S. Domingue.
4. L'Hirondelle de Cayenne.
5. L'Hirondelle du Sénégal.
6. L'Hirondelle du Pérou.
7. La grande Hirondelle du Pérou.
8. L'Hirondelle de la Martinique.
9. L'Hirondelle de la Caroline.
10. L'Hirondelle d'Amérique.
11. La grande Hirondelle d'Eſpagne.

ORDO VIII.

XXIX. *Genus Caprimulgi.*

1. Caprimulgus.
2. Caprimulgus Carolinenſis.
3. Caprimulgus Virginianus.
4. Caprimulgus Jamaicenſis.
5. Caprimulgus Braſilienſis.
6. CaprimulgusBraſilienſis nævius.
7. CaprimulgusBraſilienſis major nævius.

XXX. *Genus Hirundinis.*

1. Hirundo domeſtica.
   A. *Hirundo alba.*
2. Hirundo minor ſive ruſtica.
3. Hirundo Dominicenſis.
4. Hirundo Cayanenſis.
5. Hirundo Senegalenſis.
6. Hirundo Peruviana.
7. Hirundo Peruviana major.
8. Hirundo Martinicana.
9. Hirundo Carolinenſis.
10. Hirundo Americana.
11. Hirundo major Hiſpanica.

12. Hirundo riparia, ſive Drepanis.
13. Hirundo riparia Senegalenſis.
14. Hirundo riparia Cochinſinenſis.
15. Hirundo Apos.
16. Hirundo Apos Dominicenſis.
17. Hirundo Apos Carolinenſis.

12. L'Hirondelle de rivage.
13. L'Hirondelle de rivage du Sénégal.
14. L'Hirondelle de rivage de la Cochinchine.
15. Le Martinet.
16. Le Martinet de S. Domingue.
17. Le Martinet de la Caroline.

TABLE INDEX

Des Genres. *Generum.*

XIII	Genre . .	page	3	XIII	Genus . .	pagina 3
XIV	Genre		7	XIV	Genus	7
XV	Genre		35	XV	Genus	35
XVI	Genre		46	XVI	Genus	46
XVII	Genre		58	XVII	Genus	58
XVIII	Genre		63	XVIII	Genus	63
XIX	Genre		85	XIX	Genus	85
XX	Genre		130	XX	Genus	130
XXI	Genre		140	XXI	Genus	140
XXII	Genre		200	XXII	Genus	200
XXIII	Genre		339	XXIII	Genus	339
XXIV	Genre		357	XXIV	Genus	357
XXV	Genre		436	XXV	Genus	436
XXVI	Genre		439	XXVI	Genus	439
XXVII	Genre		454	XXVII	Genus	454
XXVIII	Genre		460	XXVIII	Genus	460
XXIX	Genre		469	XXIX	Genus	469
XXX	Genre		485	XXX	Genus	485

TABLE ALPHABÉTIQUE
DES NOMS FRANÇOIS.

La lettre G indique le genre : la lettre V, la variété ; & la lettre E, l'eſpece.

A.

	G.	V.	E.
AGACE,	15		1
Agaſſe,	15		1
Alouette d'Amérique, (Schomburger, ſorte d')	19		29
— (Grande)	22		15
Autre Eſpece de Merle,	22		40
— Eſpece de Merle de l'Iſle de S. Thomas,	19		26
— Hirondelle,	30		7

B.

	G.	V.	E.
BAltimore,	19		19
— bâtard,	19		20
— (Oiſeau-)	19		19
— verd,	19		21
Baniahbou de Bengale,	22		25
Bonana minor, (Oiſeau)	19		23

C.

	G.	V.	E.
CAille de Bengale,	22		56
Calandre,	22		1
Carouge,	19		22
— à tête jaune de Cayenne,	19		27
— bleu,	19		28
— de Cayenne,	19		26
— de S. Domingue,	19		25
— du Bréſil,	19		24
— du Cap de Bonne Eſpérance,	19		30
Carouge du Mexique,	19		23
— tacheté,	19		29
Caſſe-noix,	17		
—	17		1
Caſſique,	19		13
— jaune,	19		14
— rouge,	19		13*
Chat-Oiſeau,	24		5
Choquar,	13		1
—	14		6
Chouca,	14		1
— rouge,	13		6
Choucas,	14		6
— à collier,	14	A.	6
— aux pieds & bec rouge,	13		1
— blanc,	14	B.	6
— couleur de pourpre,	15		3
— de Cornouaille,	13		1
— des Alpes,	14		8
— des Philippines,	14		9
— du Cap de Bonne Eſpérance,	14		10
— noir,	14		7
Chouchette,	14		6
— (Petite)	14		6
Chouëtte,	13		6
— rouge,	13		1
Chouëtte,	14		6
Chucas,	14		6
Contra de Bengale,	19		9
Coracias,	13		
—	13		1
— huppé,	13		2

	G.	V.	E.
Corbeau,	14		
—	14		1
— blanc,	14	B.	1
— ſolitaire,	14		1
— varié,	14	A.	1
Corneille,	14		2
— apprivoiſée,	14		6
— blanche,	14	B.	2
— cendrée de Royſton,	14		4
— de bois des Cantons Suiſſes,	13		2
— de Cornouaille,	13		1
— de la Jamaïque,	14		5
— de mer,	13		2
— emmantelée,	14		4
— mantelée,	14		4
— moiſſonneuſe,	14		3
— ordinaire,	14		2
— ſauvage,	14		4
— variée,	14	A.	2
Cotinga,	23		
—	23		1
— blanc,	23		10
— de Cayenne,	23		3
— des Maynas,	23		2
— du Mexique,	23		4
— gris,	23		8
— gris-pourpre,	23		6
— pourpre,	23		5
— rouge,	23		7
— tacheté,	23		9
Crapaud-volant,	29		1
Cul-blanc à la poitrine jaune,	22		55
— jaune,	19		1
— jaune, petite eſpece,	19		14

D.

	G.	E.
DAme,	15	1
Demoiſelle,	19	25

E.

	G.	V.	E.
ECorcheur,	21		4
— à tête rouge,	21		3
— cendré, (Grand)	21		1
— de Madagaſcar,	21		23
— femelle, (Petit)	21		3
— (Petit)	21		4
— varié,	21		5
Effraye,	29		1
Eſpece de Merle, (Autre)	22		40
— de Merle de l'Iſle de S. Thomas, (Autre)	19		26
— d'Hirondelle de riva-ge,	30		12
— d'Hirondelle, (Mar-tinet)	30		2
Eſtourneau,	26		1
Etourneau,	26		
—	26		1
— à aîles rouges,	19		12
— à tête blanche,	26	C.	1
— blanc,	26	A.	1
— blanc & noir,	26	B.	1
— de la Chine,	22		21
— de la Louiſiane,	26		4
— de la Nouvelle Eſpa-gne,	26		3
— du Cap de Bonne Eſ-pérance,	26		2
— gris,	26	D.	1
— jaune de Bengale,	22		61
— rouge-aîle,	19		12

F.

	G.	E.
FReux,	14	3
Frezaye,	29	1

G.

	G.	E.
GEai,	16	1
Geay,	16	1
—	16	

	G. V. A.	E.
Geay blanc,	16	1
— bleu,	16	4
— bleu de Canada,	16	4
— brun de Canada,	16	3
— de Bengale,	18	2
— de Bohême,	22	63
— de Cayenne,	16	2
Gobe-mouche,	24	
—	24	1
— mouche à collier du Cap de Bonne Eſpérance,	24	12
— mouche à collier du Sénégal,	24	8
— mouche à longue queue blanche de Madagaſcar,	24	35
— mouche à longue queue de Madagaſcar,	24	34
— mouche à poitrine noire du Sénégal,	24	11
— mouche à poitrine rouſſe du Sénégal,	24	10
— mouche blanc hupé du Cap de Bonne Eſpérance,	24	29
— mouche brun de la Caroline,	24	6
— mouche brun de la Martinique,	24	4
— mouche brun de Virginie,	24	5
— mouche cendré de Canada,	24	25
— mouche cendré de la Caroline,	24	7
— mouche cendré de Madagaſcar, (Grand)	24	17
— mouche d'Amérique,	24	14
— mouche de Cayenne,	24	24
— mouche de la Jamaïque,	24	27

	G.	E.
Gobe-mouche de l'Iſle de Bourbon,	24	2
— mouche du Cap de Bonne Eſpérance,	24	9
— mouche hupé de la Martinique,	24	3
— mouche hupé de l'Iſle de Bourbon,	24	32
— mouche hupé de Virginie,	24	28
— mouche hupé du Bréſil,	24	30
— mouche hupé du Cap de Bonne Eſpérance,	24	31
— mouche hupé du Sénégal,	24	33
— mouche noir,	24	13
— mouche noir de Cayenne, (Grand)	24	15
— mouche noir hupé de Madagaſcar, (Grand)	24	16
— mouche olive de Canada,	24	26
— mouche rouge de la Caroline,	24	37
— mouche varié à longue queue de Madagaſcar,	24	36
Grand Ecorcheur cendré,	21	1
— Gobe-mouche cendré de Madagaſcar,	24	17
— Gobe-mouche noir de Cayenne,	24	15
— Gobe-mouche noir hupé de Madagaſcar,	24	16
— Mainate,	30	50
— Martin,	30	11
— Martinet,	30	15
— (Martinet)	22	15
— Merle,	29	1
— Mino,	22	50

	G.	V.	E.
Grand Minor,	22		50
— Moqueur,	22		29
— Tette-chévre tacheté du Bréſil,	29		7
Grande Alouette,	22		15
— Grive,	22		1
— Hirondelle,	30		15
— (Hirondelle)	30		15
— Hirondelle d'Eſpagne,	30		11
— Hirondelle du Pérou,	30		7
— Pie du Mexique,	15		4
— Pie-grièche,	21		1
— Pie-grièche griſe,	21		2
— Pie-grièche verte de Madagaſcar,	21		24
— Rouge-queue,	22		13
Grive,	22		
—	22		1
— à tête blanche, (Petite)	22	A.	2
— aux jambes rouges,	22		40
— blanche,	22	A.	1
— brune de paſſage,	22		9
— de Canada,	22		9
— de la Caroline,	22		8
— de la Chine,	22		7
— de vigne,	22		3
— (Grande)	22		1
— (Groſſe)	22		1
— hupée, (Petite)	22	B.	2
— ordinaire,	22		2
— (Petite)	22		2
—	22		4
— rouge-aîle,	22		3
— rouſſe,	22		8
Grivette,	22		3
Grolle,	14		3
Groſſe Grive,	22		1

H.

	G.	E.
HAlcion vocal,	22	6
Haleur,	29	4
Harondelle,	30	1
Hérondelle,	30	
Hirondelle,	30	1
—	30	2
—	30	3
—	30	6
—	30	11
—	30	7
— (Autre)	30	A. 1
— blanche,	30	9
— d'Amérique,	30	10
—	30	4
— de Cayenne,	30	1
— de cheminée,	30	9
— de la Caroline,	30	
— de la Martinique,	30	8
— de mer,	30	15
— de rivage,	30	12
— de rivage de la Cochinchine,	30	14
— de rivage du Sénégal,	30	13
— de rivage, (Eſpece d')	30	12
— de S. Domingue,	30	3
— d'Eſpagne, (Grande)	30	11
— domeſtique,	30	1
— du Pérou,	30	6
— du Pérou, (Grande)	30	7
— du Sénégal,	30	5
— grande,	30	15
— (Grande)	30	15
— (Martinet eſpece d')	30	2
— (Petite)	30	1
—	30	2
Hupe,	27	
—	27	1
Huppe,	27	1

I.

	G.	E.
JAquette,	15	1
Jaſeur de Bohême,	22	63
— de la Caroline,	22	64
Jay,	16	1
Jayon,	16	1

Litorne,

L.

	G.	V.	E.
Litorne,	22		5
— à tête blanche,	22	A.	5
— tachetée,	22	B.	5
Loriot,	22		58
— à tête noire des Indes,	22		61
— à tête rayée,	22		62
— de Bengale,	22		61
— de la Cochinchine,	22		59
— des Indes,	22		60
Lupege,	27		1
Lupoge,	27		1

M.

	G.	V.	E.
Mainate,	22		49
— (Grand)	22		50
Manakin blue à poitrine pourpre,	23		1
Martelet,	30		15
Martin, (Grand)	30		11
Martinet,	30		2
—	30		15
— à cul blanc,	30		2
— couleur de pourpre,	30		17
— de la Caroline,	30		17
— de rivage,	30		12
— de S. Domingue,	30		16
— Espece d'Hirondelle,	30		2
— grand,	30		15
— (Grand)	30		15
— noir,	30		15
— petit,	30		2
Mauvis,	22		2
—	22		3
— de la Caroline,	22		4
Merle,	22		10
—	22		51
— à collier,	22		12
— à collier d'Amérique,	22		15
— à collier du Cap de Bonne Espérance,	22		46
— à tête blanche,	22	A.	10
Merle au collier,	22		12
— (Autre Espece de)	22		40
— blanc,	22	C.	10
— bleu,	22		37
— brun du Cap de Bonne Espérance,	22		24
— cendré d'Amérique,	22		40
— cendré de Madagascar,	22		41
— cendré des Indes,	22		39
— chauve des Philippines,	22		36
— couleur de rose,	22		20
— d'Amboine,	22		16
— d'Amérique,	22		51
— de Bengale,	22		25
— de Canada,	22		17
— de couleur de rose,	22		20
— de couleur d'incarnat,	22		20
— de la Chine,	22		21
— de la Jamaïque,	22		34
— de l'Isle de Bourbon,	22		42
— de l'Isle de S. Thomas, (Autre espece de)	19		26
— de Madagascar,	22		33
— de montagne,	22		11
— de roche,	22		13
— de roche, (Petit)	22		14
— de S. Domingue,	22		38
— des Indes,	22		19
— des Philippines,	22		35
— doré de Madagascar,	22		18
— du Cap de Bonne Espérance,	22		52
— du Sénégal,	22		26
— (Grand)	29		1
— hupé de la Chine,	22		21
— hupé de la Chine, (Petit)	22		22
— hupé du Cap de Bonne Espérance,	22		23
— noir,	22		10

	G.	V.	E.
Merle olive de S. Domingue,	22		44
— olive des Indes,	22		45
— olive du Cap de Bonne Eſpérance,	22		43
— -Pie,	22	B.	10
— varié,	22	B.	10
— verd à longue queue du Sénegal,	22		54
— verd à tête noire des Moluques,	22		57
— verd d'Angola,	22		53
— verd de la Caroline,	22		55
— verd des Moluques,	22		56
Mineur des Indes Orientales,	29		49
Mino, (Grand)	22		50
— (Petit)	22		49
Minor, (Grand)	22		50
— (Petit)	22		49
Mocqueur, (Petit)	22		27
Moineau ſolitaire,	22		37
Moqueur,	22		27
—	22		29
— (Grand)	22		29
— varié,	22		28
Mouchеrolle à queue jaune,	24		14
— olive,	24		27
Moutardier,	30		15

O.

	G.	E.
Oiſeau-Baltimore,	19	19
— bleu,	22	37
— Bonana minor,	19	23
— (Chat-)	24	5
— de Banana,	19	1
— de Nerte,	22	5
— -de Paradis,	20	
—	20	1
— de Paradis,	20	1
— -de-Paradis, (Petit)	20	2
— jaune de Bengale,	22	58
Oiſeau rouge de Surinam,	23	7
— rouge d'Eté,	24	37
Orio,	22	58

P.

	G.	V.	E.
Paiſſe ſolitaire,	22		30
Palmiſte,	22		47
— à tête noire,	22		48
Petit Ecorcheur,	21		4
— Ecorcheur femelle,	21		3
— (Martinet)	30		2
— Merle de roche,	22		14
— Merle hupé de la Chine,	22		22
— Mino,	22		49
— Minor,	22		49
— Mocqueur,	22		27
— Oiſeau-de-Paradis,	20		2
— Preneur de mouches brun,	24		7
— Roſſignol de muraille de l'Amérique,	24		14
— Tette-chévre,	29		3
— Tyran de Cayenne,	24		22
Petite Chouchette,	14		6
— Grive,	22		2
—	22		4
— Grive à tête blanche,	22	A.	2
— Grive hupée,	22	B.	2
— Hirondelle,	30		1
—	30		2
— Pie du Mexique,	15		5
— Pie-grièche,	21		4
— Pie-grièche de Madagaſcar,	21		9
— Pie-grièche verte de Madagaſcar,	21		25
Pie,	15		
—	15		1
— ancrouelle,	21		4
— blanche,	15	A.	1
— de Bréſil,	19		14
— de la Jamaïque,	15		3

	G.	V.	E.
Pie de l'Iſle Papoe,	15		6
— des Antilles,	18		6
— des Indes à queue fourchue,	21		22
— du Mexique, (Grande)	15		4
— du Mexique, (Petite)	15		5
— du Sénégal,	15		2
— Eſcrayere,	21		4
— -griêche,	15		1
—	21		
—	21		4
— -griêche à queue fourchue de Bengale,	21		22
— -griêche blanche,	21	A.	1
— -griêche bleue de Madagaſcar,	21		26
— -griêche brune de Bengale,	21		14
— -griêche de Bengale,	21		19
— -griêche de Canada,	21		12
— -griêche de la Louiſiane,	21		8
— -griêche de Luçon,	21		11
— -griêche de Madagaſcar, (Petite)	21		9
— -griêche de Manille,	21		17
— -griêche du Cap de Bonne Eſpérance,	21		18
— -griêche, (Grande)	21		1
— -griêche griſe,	21		1
— -griêche griſe de Cayenne,	21		6
— -griêche griſe du Sénégal,	21		10
— -griêche griſe, (Grande)	21		2
— -griêche jaune de Cayenne,	21		15
— -griêche noire de Bengale,	21		19
— -griêche noire & blanche,	21		21
— -griêche, (Petite)	21		4
Pie-griêche rayée de Cayenne,	21		21
— -griêche rouge du Sénégal,	21		20
— -griêche rouſſe,	21		3
— -griêche rouſſe de Bengale,	21		13
— -griêche rouſſe de Madagaſcar,	21		16
— -griêche rouſſe hupée,	21		13
— -griêche tachetée de Cayenne,	21		7
— -griêche verte de Madagaſcar, (Grande)	21		24
— -griêche verte de Madagaſcar, (Petite)	21		25
— grivelée,	17		1
— jaune & noire,	19		1
— (Merle)	22	B.	10
— rouge,	15		3
— (Tourdelle)	22	B.	5
Pique-bœuf,	25		
—	25		1
Preneur de mouches aux yeux rouges,	24		27
— de mouches brun, (Petit)	24		7
— de mouches huppé,	24		28
— de mouches noirâtre,	24		6
— de mouches rouge,	24		37
Promérops,	28		
—	28		1
— des Barbades,	28		4
— du Mexique,	28		2
— hupé des Indes,	28		3
— jaune du Mexique,	28		5
Puput,	27		1
Putput,	27		1

R.

	G.	E.
Rollier,	18	
—	18	1
— d'Angola,	18	3

	G.	E.
Rollier de la Chine,	18	5
— de la Nouvelle Eſpagne,	18	7
— de Mindanao,	18	2
— des Antilles,	18	6
— des Indes,	18	4
— du Mexique,	18	8
— hupé du Mexique,	18	10
— jaune du Mexique,	18	9
Roſſignol de muraille de l'Amérique,	24	14
— de muraille de l'Amérique, (Petit)	24	14
— de riviere,	22	6
Roucherolle,	22	6
Rouge-queue de Bengale,	21	14
— -queue, (Grande)	22	13
Rouſſerolle,	22	6

S.

	G.	E.
SAnſonnet,	26	1
Schomburger, ſorte d'Alouette d'Amérique,	19	29
Siffleur,	19	21
Siferre,	22	1
Solitaire,	22	30
— de Manille,	22	31
— des Philippines,	22	32
Sorte d'Alouette d'Amérique, (Schomburger)	19	29

T.

	G.	E.
TEte-chévre,	29	1
Tette-chévre,	29	
—	29	1
— chévre de la Caroline,	29	2
— chévre de la Jamaïque,	29	4
Tette-chévre de Virginie,	29	3
— chévre du Bréſil,	29	5
— chévre, (Petit)	29	3
— chévre tacheté du Bréſil,	29	6
— chévre tacheté du Bréſil, (Grand)	29	7
Tire-arrache,	22	6
Tourdelle,	22	5
— griêche,	22 B.	5
— Pie,	22 B.	5
Touret,	22	3
Traſle,	22	3
Troupiale,	19	
—	19	1
— à aîles rouges,	19	12
— à queue annelée,	19	3
— à queue fourchue,	19	16
— brun de la Nouvelle Eſpagne,	19	17
— de Bengale,	19	9
— de la Guiane,	19	18
— de la Nouvelle Eſpagne,	19	10
— de Madraſt,	19	4
— du Bréſil,	19	8
— du Mexique,	19	2
— fauve de Madraſt,	19	6
— gris de la Nouvelle Eſpagne,	19	11
— hupé de Madraſt,	19	7
— noir,	19	15
— tacheté de Madraſt,	19	5
Tyran,	24	18
— à queue fourchue,	24	20
— de Cayenne,	24	21
— de Cayenne, (Petit)	24	22
— de S. Domingue,	24	19
— du Bréſil,	24	23

INDEX ALPHABETICUS

Nominum Gallicorum, Latinorum, Hebraicorum, Græcorum, &c.

Littera G Genus designat; Littera V, varietatem; & Littera S, Speciem.

A.

	G.	S.
A Bubílla,	27	1
A Acamuku, (Cuiriri)	24	30
Acolchichi,	19	2
—	19	12
— Mexicanorum,	19	12
Acototloquichitl,	22	6
Adder-Bird,	21	1
—	21	4
Adfinis, (Fringillæ)	23	7
Ἀ'δωνὶς,	30	1
Aegerſt,	15	1
Ægithalus,	29	1
Aegothelas, (Caprimulgus)	29	1
Aelcke,	14	6
Aelke,	14	6
Aelle-Kraoka,	18	1
Aelſter,	15	1
— (Berg-)	21	2
Aerter,	15	1
Agace,	15	1
Agarte,	15	1
Agaſſe,	15	1
Agelaſter,	15	1
Aglaſter,	15	1
Ἀ'γριοκόκορος,	27	1
Ἀ'γριοκόρος,	27	1
Ἀ'γριοπετινον,	27	1
Ἀ'γριοπετινων,	27	1
Ἀ'ιγοθήλας,	29	1
Ἀ'ιγοθηλης,	29	1
Ακάνθυλὶς, Ariſt.	29	1

	G.	V.	S.
Alauda magna,	22		15
Alcedo vocalis,	22		6
Alcyon vocalis, (Bellonio)	22		6
Ἀ'λεκτρύονα γέλασος,	27		1
Αλεκτρυών γέλασος,	27		1
Algaſter,	15		1
Alia Atricapilla,	24		13
— Ficedula,	24		13
Aliis Collurio,	22		5
Aliud Laniorum genus majus Ornithologi,	21		2
— Monedulæ genus,	14	A.	6
Αλκυών φωνηεις,	22		6
All, (Schet)	24		34
Aller-Groeſter,	21		2
Alouette d'Amérique, (Schomburger, ſorte d')	19		29
— (Grande)	22		15
Alp-Kachel,	14		8
— Rapp,	14		8
— Rappe,	13		2
Alt Rap,	14		8
Alzarazir,	26		1
American Hang-Neſt,	19		22
— Mock-Bird,	22		27
— Song-Thrush,	22		29
Americaniſche Neun-Toder, (Kleine)	24		18
Ampelis,	22		63

	G.	V. S.
Ampelis Aldrovandi,	22	63
— cœruleſcens, &c.	21	1
— dorſo griſeo, &c.	21	3
—	21	4
— remigibus, &c.	22	63
Ampelides Aldrovandi,	22	63
Amſel,	22	10
— (Berg-)	22	11
— (Birch-)	22	11
— (Birck-)	22	11
— (Birg-)	22	11
—	22	12
— (Blau Kopfige Rothe)	22	14
— (Blaw-Stein-)	22	37
— (Hag-)	22	11
— (Kurer-)	22	12
— (Meer-)	22	12
— (Ring-)	22	12
— (Ringel-)	22	12
— (Roſz-)	22	12
— (Schnee-)	22	12
— (Schwartz-)	22	10
— (Schwartze-)	22	10
— (Schwartzer-)	22	10
— (Stein-)	22	11
—	22	12
— (Wald-)	22	12
— (Weiſgeſcheckte-)	22	B. 10
— (Weiſſe-)	22	C. 10
Amſzlen, (Birg-)	22	11
— (Hag-)	22	11
Amzel, (Ring-)	22	12
Amzell, (Berg-)	22	11
Anapha,	14	6
Andorinha,	30	1
—	30	10
— Luſitanis Marcgravii, (Hirundo Americana)	30	10
Ani, Mexicana, caudâ longiſſimâ, (Avis)	28	2
Apos,	30	15
Apos Carolinenſis, (Hirundo)	30	17
— Dominicenſis, (Hirundo)	30	16
— (Hirundo)	30	15
— Indica,	20	1
— major, (Hirundo)	30	15
Απους,	30	15
Ἄπες,	30	15
Apus,	30	15
— (Hirundo)	30	15
Aquila minor, ſpecies Corvi, Ytzquauhtli dicta, ex Nova Hiſpania,	18	7
Arneat,	21	1
—	21	4
Aronde,	30	1
Arquata ſylvatica nigra,	13	2
Arreaquo,	30	15
Arrexáquo,	30	15
Arunde,	30	1
Ash coloured Butcher-Bird,	21	1
— -coloured Butcher-Bird, (Leſſer)	21	3
Aſs-Kraee,	14	4
Atricapilla, (Alia)	24	13
— ſeſe mutans,	24	13
— tertia,	24	13
Ἀτθικόρα,	30	1
Atzel,	15	1
Atzle,	15	1
Ave de Verano,	23	9
Avicula Amboinenſis canora,	22	16
— (Currucis cognata)	24	1
— de Pipizton dicta,	23	7
— (Ficedulis cognata)	24	1
— &c. (Serino affinis)	24	14
Avis Americana criſtata, Xomotl dicta,	22	63

	G.	S.
Avis Americana de Acolchichi, nigro-lutea,	19	2
— Ani, Mexicana, caudâ longiſſimâ,	28	2
— Bellonii, (Cœrulea)	22	37
— de Ayoquantototl,	19	23
— de Ococolin dicta,	23	3
— florida,	19	22
—	28	5
— (Garrulus)	16	1
— incognita,	22	20
— (Junco)	22	6
— majoris generis Cluſii, (Paradiſæa)	20	1
— majoris generis Cluſii, (Paradiſea)	20	1
— majoris generis, (Paradiſea)	20	1
— Ococolin,	18	10
— Ocotzinitzcan, Columbæ magnitudine,	19	3
— pallida,	19	10
— pallida Mexicana Hernandezii,	19	10
— Paradiſea,	20	1
— Paradiſi,	20	1
— (Paradiſi)	20	1
— Paradiſi altera Marcgravii,	20	1
— Paradiſi Aroëſica,	20	1
— Paradiſi, minor Amboinenſis,	20	2
— Paradiſia,	20	1
— Paradiſiaca,	20	1
— Paradiſiaca Americana, elegantiſſima,	28	4
— Paradiſiaca Aroëſica maxima ſubrubra,	20	1
— Paradiſiaca, Braſilienſis, criſtata,	24	30
Avis Paradiſiaca, Manucodiata, criſtata, orientalis, rariſſima,	28	3
— Paradiſiaca, minor, Amboinenſis,	20	2
— Paradiſiaca, Orientalis, &c.	15	6
— Polyglotta,	22	27
— regia, minor, Amboinenſis,	20	2
— rubeorum humerorum,	19	12
— Saligna dicta,	18	9
Avium Paradiſearum Cluſii, (Rex)	20	2
— Paradiſearum majoris generis Cluſii, (Rex)	20	2
— Paradiſearum majoris generis, (Rex)	20	2
— Paradiſiacarum majoris moduli, (Rex)	20	2
Aurendola,	30	1
— roquera,	30	2
Autre eſpece de Merle,	22	40
— Eſpece de Merle de l'Iſle de S. Thomas,	19	26
— Hirondelle,	30	7
Ayoquantototl,	19	23
— (Avis de)	19	23
— dictus, (Lanius)	19	23

B.

	G.	S.
BAck-Swala,	30	12
Βαιὸς,	22	12
— Κόκκυφος,	22	12
Bali-Caſſio,	14	9
Baltimore,	19	19
— baſtard,	19	20
— (Baſtard)	19	20
—-Bird,	19	19

	G.	S.
Baltimore, (Oiſeau-)	19	19
— verd,	19	21
Banana-Bird,	19	22
— Bird from Jamaica,	19	1
— Bird, (Large)	19	1
Banck-Marten,	30	12
— Martin,	30	12
Baniahbou de Bengale,	22	25
Barbadoes Black-Bird,	15	3
Barbarotte,	30	15
Baſtard Baltimore,	19	20
Bat, (Eaſt India)	29	2
Baum-Haetzel,	16	1
Bé, (Schet-)	21	16
— (Tcha-Chert)	21	24
Becco-friſone,	22	63
Becquafiga,	22	58
Becquafigo,	22	58
Beemer-Ziemer,	22	3
Beemerle,	22	63
Beena,	14	6
—	14	8
Beerhold,	22	58
Behemle,	22	3
—	22	63
Bellonio Alcyon vocalis,	22	6
Beniahbow,	22	25
Bemtere,	24	23
— Luſitanis,	24	23
Berg-Aelſter,	21	2
— Amſel,	22	11
— Amzell,	22	11
— Doel,	14	8
— Droſſel,	22	3
— Schwalb,	30	2
— Troſtel,	22	3
— Tul,	14	8
Berolff, (Brouder-)	22	58
Berta,	16	1
Bertina,	16	1
Bicker, (Nuſz-)	17	1
Bierholt,	22	58
Bierolff,	22	58

	G.	V.	S.
Birch-Amſel,	22		11
Birck-Amſel,	22		11
— Heher,	18		1
Bird, (Adder-)	21		1
—	21		4
— (American Mock-)	22		27
— (Ash Coloured Butcher-)	21		1
— (Baltimore-)	19		19
— (Banana-)	19		22
— (Barbadoes Black-)	15		3
— (Black-)	22		10
— (Back and White Butcher-)	21		21
— (Butcher-)	21		1
—	21		4
— (Cat-)	24		5
— (Clot-)	22		37
— (Dial-)	21		19
— (French Mock-)	22		8
— from Jamaica, (Banana)	19		1
— (Greater Butcher-)	21		1
— (Grey Mocking)	22		29
— (Indian Mock-)	22		29
—	22		37
— (Large Banana-)	19		1
— (Leſſer Ash-coloured Butcher-)	21		3
— (Leſſer Bonana)	19		23
— (Leſſer Butcher-)	21		4
— (Leſſer Red Backt Butcher-)	21		4
— (Leſſer variegated Butcher-)	21		5
— (Miſſel-)	22		1
— (Miſsle-)	22		1
— (Mock-)	22		27
—	22		29
— of Paradiſe,	20		1
— of Paradiſe, (Pied)	19		7
— (Pied Black-)	22	B.	10
— (Rain-)	29		2

	G.	V.	S.
Bird, (Rare)	29		1
— (Shore-)	30		12
— (Singing-)	22		29
— (Small Black-)	19		15
— (Small Black and orange-coloured)	24		14
— (Small yellow and brown)	19		8
— (Summer Red-)	24		37
Birds of Paradiſe, (King of)	20		2
Birg-Amſel,	22		11
—	22		12
— Amſzlen,	22		11
Bitter,	22		3
Bivi,	30		15
Black and orange-coloured Bird, (Small)	24		14
— and White Butcher-Bird,	21		21
— -Bird,	22		10
— -Bird, (Barbadoes)	15		3
— -Bird, (Pied)	22	B.	10
— -Bird, (Small)	19		15
— cap Fly-Catcher,	24		6
— -Martin,	30		15
— -Oſel,	22		10
— -Ouſle,	22		10
Blao-Kraoka,	18		1
Blau Kopfige Rothe Amſel,	22		14
— -Vogel,	22		37
Blave Racke,	18		1
Blaw-Stein-Amſel,	22		37
— Vogel,	22		37
— Ziemer,	22		5
— Zimmer, (Klein)	22		37
Blew-Jay,	16		4
Blue Jay,	16		4
— Manakin, (Purple-breaſted)	23		1
Boemerle,	22		3
Boemerlin,	22		3
Boeres,	20		1
Bohemian Chatterer,	22		63
— Jay,	22		63
Bombycilla,	22		63
— Bohemica,	22		63
— Carolinenſis,	22		64
— Schwenckfeldii,	22		63
Bonana Bird, (Leſſer)	19		23
— minor, (Oiſeau)	19		23
Bonte-Kraey,	14		4
Boulan, (Terat-)	22		19
Βωμολόχος,	14		6
Breaker, (Nut-)	17		1
Brecher, (Nuſz-)	17		1
Bretſcher, (Nuſs-)	17		1
Brkoſlaw,	22		63
Broeckexter,	16		1
Brouder-berolff,	22		58
Brown Fly-Catcher, (Little)	24		7
Bruia,	21		9
Bruſola,	22		58
Buba,	27		1
Bubbola,	27		1
Buſerla,	21		5
Buſerlotto Maſchio,	21		4
Buſerula,	21		3
Buff-Jay,	19		6
Bundte-Kraee,	14		4
Bunte Kraehe,	14	A.	2
Buphagus,	25		
—	25		1
Bürſtner,	24		1
Buſaroca,	14		2
Butcher-Bird,	21		1
—	21		4
— Bird, (Ash-coloured)	21		1
— Bird, (Black and White)	21		21
— Bird, (Greater)	21		1
— Bird, (Leſſer)	21		4
— Bird, (Leſſer Ash-coloured)	21		3

	G.	S.
Butcher-Bird, (Leſſer Red-Backt)	21	4
— Bird, (Leſſer variegated)	21	5
Byrolt,	22	58
Βύτα,	26	1
Βύτες,	26	1

C.

	G.	V.	S.
CAbeçoté,	21		11
Cacalotl,	14	A.	1
Cacao-Walk,	14		5
Caille de Bengale,	22		56
Caio,	16		1
Calak,	14		1
Calandre,	22		1
Calcabotto,	29		1
Cali-Calic,	21		9
Calic, (Cali-)	21		9
Caprimulga, (Hirundo)	29		1
Caprimulgi Species,	29		5
— Species, (Hirundo)	29		5
Caprimulgus,	29		
—	29		1
—	29		4
— Aegothelas,	29		1
— Aldrovandi,	29		1
— Americanus,	29		6
— Americanus, &c.	29		2
— Braſilienſis,	29		5
— Braſilienſis major nævius,	29		7
— Braſilienſis nævius,	29		6
— Carolinenſis,	29		2
— griſeus, &c.	29		1
— Jamaicenſis,	29		4
— Jamaycenſis minor,	29		4
— minor Americanus,	29		3
— noſtras vulgaris,	29		1
— Virginianus,	29		3
Caquantototl,	22		64
Caracura,	22		6
Carouge,	19		22
— à tête jaune de Cayenne,	19		27
— bleu,	19		28
— de Cayenne,	19		26
— de S. Domingue,	19		25
— du Bréſil,	19		24
— du Cap de Bonne Eſpérance,	19		30
— du Mexique,	19		23
— tacheté,	19		29
Carrion-Crow,	14		2
Caryocatactes,	17		1
— Geſneri,	17		1
— Ornithologi,	17		1
— Turneri,	17		1
Caſſe-noix,	17		
—	17		1
Caſſicus luteus,	19		14
— ruber,	19		13
Caſſio, (Bali-)	14		9
Caſſique,	19		13
— jaune,	19		14
— rouge,	19		13
Caſtrica,	21		1
— Palombina,	21		1
Caſtriga,	21		1
Cat-Bird,	24		5
Catcher, (Black cap Fly-)	24		6
— (Creſted Fly-)	24		28
— (Little brown Fly-)	24		7
— (Olive Coloured Fly-)	24		27
— (Red Ey'd Fly-)	24		27
— (Yellow-tailed Fly-)	24		14
Catoen Dieſje, (Het)	19		7
Cau,	14		6
Caxcaxtototl,	23		4
Caye, (Peach)	19		28
Cencontlatolli,	22		27
Ceſila,	30		1
Charah,	21		13
— dictus, (Lanius Bengalenſis)	21		13

	G.	V.	S.
Chat-Oiſeau,	24		5
— (Wood-)	21		3
— (Yellow breſted)	22		55
Chatterer,	22		64
— (Bohemian)	22		63
— of Carolina,	22		64
Chattering Crow,	14		5
Chau,	14		6
Chawer-Schwalbe,	30		15
Check, (Stone-)	22		37
Χελιδὸν,	30		1
Χελιδόνι,	30		1
Χελιδονιδὲς,	30		1
Χελιδὼ,	30		1
Χελιδὼν,	30		1
Χελιδὼν θαλαττία,	30		12
Χελιδώνη,	30		1
Chert-Bé, (Tcha-)	21		24
— Dae, (Tcha-)	21		16
—	21		26
— (Tcha-)	21		25
Chimney-Swallow,	30		1
Choreus,	22		58
Chloreus Ariſtotelis,	22		58
Chlorio aliis,	22		58
— Indicus,	22		60
— Indicus, (Picus)	22		60
Chlorion,	22		58
Χλωριὼν,	22		58
Choquar,	13		1
—	14		8
Chouca,	14		6
— rouge,	13		1
Choucas,	14		6
— à collier,	14	A.	6
— aux pieds & bec rouge,	13		1
— blanc,	14	B.	6
— couleur de pourpre,	15		3
— de Cornouaille,	13		1
— des Alpes,	14		8
— des Philippines,	14		9
— du Cap de Bonne Eſpérance,	14		10
Choucas, (Gallorum)	13		1
— noir,	14		7
Chouchette,	14		6
— (Petite)	14		6
Chouette,	13		1
—	14		6
—	14		8
— (Gallorum)	13		1
— rouge,	13		1
Chouëtte,	14		6
Chough,	14		7
— (Cornish)	13		1
Chucas,	14		6
Chue,	14		6
Churn-Owl,	29		1
Ciagula,	14		6
Cinchli,	22		6
Cinclus Turneri,	22		6
Cion,	22		3
Cipper,	22		3
Ciplelus,	30		15
Ciſſa Americana, &c.	18		4
— Americana nigra, &c.	19		1
—	19		14
— atra, &c.	15		1
— nigra, &c.	19		14
— nigra cirrata, &c.	19		1
Clauſz-Rapp,	13		2
Clot-Bird,	22		37
Coccothrauſtes Charletonis,	17		1
Cochitototl,	28		5
Cocis Alberti,	14		3
Codiroſſo maggiore,	22		13
Cœrulea Avis Bellonii,	22		37
Cœruleo,	22		37
Cœruleus,	18		1
—	22		37
— Indicus,	22		37
— Plinii,	22		37
Cognata Avicula, (Currucis)	24		1
— Avicula, (Ficedulis)	24		1

	G.	V.	S.
Cold-Finch,	24		13
— Finch Germanis,	24		13
— Finch Germanis dicta, (Oenanthe)	24		13
Collurio,	21		1
—	21		4
—	21		5
— (Aliis)	22		5
— cinereus major,	21		1
— (Lanius)	21		3
— Madagaſcarienſis,	21		23
— major,	21		1
— mas Aldrovandi,	21		4
— totus albus,	21	A.	1
— varius,	21		5
Collurionis parvi primum genus,	21		3
— parvi ſecundum genus,	21		5
— parvi tertium genus,	21		4
Collyrio,	21		1
— Turneri,	22		2
Columbina,	22		1
Commendadoza,	19		12
Common-Crow,	14		2
— Houſe-Swallow,	30		1
— Swallow,	30		1
Congener Aldrovandi, (Merulæ)	22		11
— alia Aldrovandi, (Merulæ)	21		4
— Alia, (Merulæ)	21		4
— altera, (Merulæ)	21		4
— (Merulæ)	22		11
Connilus nocturnus,	29		1
Contra,	19		9
— de Bengale,	19		9
Coporal,	29		2
Coracia,	13		
—	13		1
— criſtata,	13		2
Coracias,	13		
—	13		1
Coracias,	18		1
— Ariſtotelis,	13		1
— &c. (Graculus)	13		1
— hupé,	13		2
Corax,	14		1
Corbeau,	14		
—	14		1
— blanc,	14	B.	1
— ſolitaire,	14		1
— varié,	14	A.	1
Corbei,	14		1
Corbo,	14		1
Cornacchia,	14		2
Cornacchio,	14		2
Corneia,	14		2
Corneille,	14		2
— apprivoiſée,	14		6
— blanche,	14	B.	2
— cendrée de Royſton,	14		4
— de bois des Cantons Suiſſes,	13		2
— de Cornouaille,	13		1
— de la Jamaïque,	14		5
— de mer,	13		2
— emmantelée,	14		4
— mantelée,	14		4
— moiſſonneuſe,	14		3
— ordinaire,	14		2
— ſauvage,	14		4
— variée,	14	A.	2
Cornice,	14		2
Cornicula Americana fuſca,	22		51
— Americana nigra,	22		51
— Indiæ Orientalis,	22		49
—	22		50
Cornish-Chough,	13		1
Cornix,	14		2
—	14		4
—	14		7
— aquatica,	14		4
— candida,	14	B.	2
— cinerea,	14		4

	G.	V.	S.
Cornix cinerea apud Recentiores,	14		4
— cinerea Frugilega,	14		4
— cœrulea,	18		1
— cœrulea apud Miſenos,	18		1
— cœrulea Geſneri,	18		1
— cœrulea Schwenckfeldii,	18		1
— corvina,	18		7
— flava,	19		3
— flava, &c.	18		9
— Frugilega,	14		3
— Frugivora,	14		3
— Frugivora Aldrovandi,	14		3
— garrula,	14		6
— hyberna,	14		4
— hyberna apud Recentiores,	14		4
— Jamaicenſis,	14		5
— marina,	14		4
— marina apud Recentiores,	14		4
— nigra,	14		2
—	14		3
— nigra Aldrovandi,	14		3
— nigra, Frugilega,	14		3
— nigra garrula,	14		5
— nigra garrula Raji, &c.	14		5
— parva profundè nigra,	19		15
— picta,	18		1
— purpurea,	15		3
— roſtro, pedibuſque rubris,	13		1
— varia,	14	A.	2
—	14		4
— varia apud Recentiores,	14		4
Coroſſolo,	22		13
Corp,	14		1
— calvo,	14		3
Corvi, Ytzquauhtli dicta, ex Nova Hiſpania, (Aquila minor, ſpecies)	18		7
Corvina, (Cornix)	18		7
Corvo,	14		1
— marino,	13		2
— ſelvatico,	13		2
— ſpelato,	13		2
— ſpilato,	13		2
Corvus,	14		
—	14		1
—	14	A.	1
— albus,	14	B.	1
— Alpinus,	13		2
— ater,	14		3
— ater, &c.	14		1
— calvus nigricans,	14		3
— candidus,	14	B.	1
— capite, &c.	14		4
— caudâ cuneiformi,	15		1
— cinereus,	14		4
— cinereus, &c.	17		1
— criſtatus,	18		10
— dorſo ſanguineo, &c.	18		1
— fronte nigrâ, &c.	14		6
— garrulus ater,	14		5
— major,	14		1
— minor,	14		2
—	14		3
— niger,	14		1
— niger, &c.	14		1
— ſemicinereus,	14		4
— ſimpliciter,	14		1
— Spermologus Frugivorus,	14		3
— ſubcœruleus,	14		2
— ſylvaticus,	13		2
— ſylvaticus Aldrovandi,	13		2
— ſylvaticus Geſneri,	13		2
— ſylvaticus nocturnus Schwenckfeldii,	13		2

	G.	V.	S.
Corvus variegatus, &c.	16		1
— varius,	14	A.	1
— verſicolor Feroenſis,	14	A.	2
Cotinga,	23		
—	23		1
— alba,	23		10
— blanc,	23		10
— Cayanenſis,	23		3
— cinerea,	23		8
— cinereo-purpurea,	23		6
— de Cayenne,	23		3
— des Maynas,	23		2
— du Mexique,	23		4
— gris,	23		8
— gris-pourpre,	23		6
— Maynanenſis,	23		2
— Mexicana,	23		4
— nævia,	23		9
— pourpre,	23		5
— purpurea,	23		5
— rouge,	23		7
— rubra,	23		7
— tacheté,	23		9
Coturnix Capenſis,	22		56
Couliavan,	22		59
Coulin,	22		36
Coztototl,	19		10
Cracker, (Nut-)	17		1
Cramer,	22		
Crapaud-volant,	29		1
Crave,	13		1
Creſted Fly-Catcher,	24		28
Criſtella,	27		1
Cronwall-Kae,	13		1
Croſſeron,	22		13
Crow,	14		2
— (Carrion-)	14		2
— (Chattering)	14		5
— (Common-)	14		2
— from Switzerland, (Wood)	13		2
— (Gabbeling)	14		5
— (Hooded)	14		4
Crow, (Royſton-)	14		4
— (Sea-)	14		4
Cucala,	14		2
Cucuſa,	27		1
Cucupha,	27		1
Cuervo,	14		1
Cuiriri Acamaku,	24		30
Cuit,	18		2
Cul-blanc à la poitrine jaune,	22		55
— jaune,	19		1
— jaune, petite eſpece,	19		14
Cundoe Vanga Pandooe,	19		5
Curruca,	28		2
—	28		3
— ſubfuſca,	24		1
— tergo nigro,	24		13
Currucis cognata Avicula,	24		1
Cutta,	14		6
Cyanos,	22		37
— Ariſtotelis,	22		37
— Indica,	22		37
Cyanus,	22		37
— Ariſtotelis,	22		37
— Bellonii,	22		37

D.

	G.	S.
DAch-Schwalben,	30	2
Dae, (Tcha-Chert-)	21	16
—	21	26
Dale,	14	6
Dame,	15	1
Dardanello,	30	12
Dardano,	30	15
Daw,	14	6
— (Helvetian)	14	6
— (Jack-)	14	6
— (Purple Jack-)	15	3
Dedek,	27	1
Demoiſelle,	19	25

	G.	V.	S.
Deſtolo Falconiero,	21		1
Deutſcher Papagey,	18		1
Dial-Bird,	21		19
Dieſje, (Het Catoen)	19		7
Dini,	30		15
Doel,	14		6
— (Berg-)	14		8
Doer, (Neghen-)	21		1
Dohle,	14		6
— (Grave)	14		6
— (Schwartze)	14		7
Dole,	14		6
Dominus, (Sylvarum)	21		1
Dorn-traeher,	21		4
Drepanis,	30		12
Δρεπανὶς,	30		12
Dres,	22		5
Dreſſa,	22		1
Dreſſo,	22		1
Drexano,	22		1
Droeſſel,	22		2
Drongo,	24		16
Droſſel,	22		1
—	22		2
— (Berg-)	22		3
— (Heide-)	22		3
— (Kobel)	22	B.	2
— (Pfeiff-)	22		3
— (Pfieff-)	22		3
— (Rot-)	22		3
— (Stein-)	22		37
— (Wein-)	22		3
— (Weiſſe-)	22		2
— (Zier-)	22		2
Droſtel, (Miſtel-)	22		1
— (Roth-)	22		3
— (Sing-)	22		2
— (Wacholder-)	22		5
— (Wein-)	22		3
— (Weiſs-)	22		2
— (Weiſſe-)	22	A.	1
Drozd,	22		
—	22		2
Drozd mnieyſſy,	22		3
— naywiekſzy,	22		1
— Srzedni,	22		5
Druſchel, (Sang-)	22		2
— (Wein-)	22		3
Dudek,	27		1
Dukiphat,	27		1
Durſtel,	22		2
D'zierzba,	21		1
Dzierzba,	21		2

E.

	G.	V.	S.
EAſt India Bat,	29		2
Ecorcheur,	21		4
— à tête rouge,	21		3
— cendré, (Grand)	21		1
— de Madagaſcar,	21		23
— femelle, (Petit)	21		3
— (Petit)	21		4
— varié,	21		5
Eelvek,	22		10
Effraye,	29		1
Egerſte,	15		1
Eichen-Heher,	16		1
Elſter,	15		1
— Eberi, (Heiden)	18		1
— Eberi, (Kugel)	18		1
— Peuceri, (Heiden)	18		1
— Peuceri, (Kugel)	18		1
— Staar,	26	B.	1
—	26	C.	1
— (Weiſſe)	15	A.	1
Enganya Paſtus,	29		1
Engel, (Wurg-)	21		1
Ἐννεόκτονος,	21		1
Epops,	27		1
Ἔποψ,	27		1
Erd-Schwalbe,	30		12
Eſpece de Merle, (Autre)	22		40
— de Merle de l'Iſle de S. Thomas, (Autre)	19		26
— d'Hirondelle de riva-ge,	30		12

	G.	V.	S.
Eſpece d'Hirondelle, (Martinet)	30		2
Eſtornino,	26		1
Eſtourneau,	26		1
Etourneau,	26		
—	26		1
— à aîles rouges,	19		12
— à tête blanche,	26	C.	1
— blanc,	26	A.	1
— blanc & noir,	26	B.	1
— de la Chine,	22		21
— de la Louiſiane,	26		4
— de la Nouvelle Eſpagne,	26		3
— du Cap de Bonne Eſpérance,	26		2
— gris,	26	D.	1
— jaune de Bengale,	22		61
— rouge-aile,	19		12
Etpie,	27		1

F.

	G.	S.
FAlcinellus Mexicanus,	28	2
Falconello,	21	1
—	21	4
Falcula,	30	12
Falſilla,	30	12
Feel-Schwalm,	30	12
Feldefare,	22	
—	22	5
Felvek,	22	10
Fenſter-Schwalbe,	30	2
Fern-Owl,	29	1
Ficedula, (Alia)	24	13
— ſecunda,	24	13
— ſeſe mutans,	24	13
— tertia Aldrovandi,	24	13
Ficedulis cognata Avicula,	24	1
Fieldfare,	22	
—	22	5
— of Carolina,	22	9

	G.	V.	S.
Fieldfare, (Pied-)	22	B.	5
Filfar,	22		
Finch, (Miſtel-)	22		1
Finck, (Miſtel-)	22		1
Fincken-Habicht,	21		2
Fingah,	21		22
— dictus, (Lanius Bengalenſis)	21		22
Flusher,	21		4
Fly-Catcher, (Black cap)	24		6
— Catcher, (Creſted)	24		28
— Catcher, (Little brown)	24		7
— Catcher, (Olive Coloured)	24		27
— Catcher, (Red Ey'd)	24		27
— Catcher, (Yellow-tailed)	24		14
Fogel, (Haer-)	27		1
— (Krams-)	22		5
— (Olycks-)	22		13
— (Paradis)	20		1
— (War-)	21		1
Footed Swallow, (Rough-)	30		2
Fox coloured Thrush,	22		8
French Mock-Bird,	22		8
Frezaye,	29		1
Freux,	14		3
Fringilla criſtata, Xomotl dicta,	22		63
— ex fuſco, &c.	19		29
— nigra,	21		19
— rubra,	24		37
Fringillæ adfinis,	23		7
Friſone, (Becco-)	22		63
Frugilega,	14		7
— (Cornix)	14		3
— (Cornix cinerea)	14		4
— (Cornix nigra)	14		3
Fullo Eberi,	22		63
— Peuceri,	22		63
Fur nocturnus Plinii,	29		1

G.	G.	V.	S.
Gabbeling Crow,	14		5
Gacke,	14		6
Gaey,	14		6
Gaion,	16		1
Gaitg,	16		1
Galbedro,	22		58
Galbula,	22		58
— Aldrovandi,	22		58
— Gesnero,	22		58
— Juvenis,	22		58
Galbulus Aldrovando,	22		58
Galerita varia,	22		63
Galgen-Regel,	18		1
Galgulus,	18		
—	18		1
—	22		58
— Aldrovando,	22		58
— Angolensis,	18		3
— Antillarum,	18		6
— Bellonii,	22		58
— Indicus,	18		4
— Mexicanus,	18		8
— Mexicanus cristatus,	18		10
— Mexicanus luteus,	18		9
— Mindanoensis,	18		2
— Novæ Hispaniæ,	18		7
— rostro nigro, &c.	16		1
— Sinensis,	18		5
Galleto de Magio,	27		1
Galletto del bosco,	22		63
— di Marzo,	27		1
Gallinaceus stercorarius,	27		1
Gallo del Paradiso,	27		1
Gallorum Choucas,	13		1
— Chouette,	13		1
Gallulus sylvestris,	22		63
Gallus lutosus,	27		1
Gals-Kregel,	18		1
Gantz weisser Staar,	26	A.	1
Garatauk,	22		1
Garbella,	22		58

G.	G.	V.	S.
Gardenna,	22		1
Garga,	17		1
Garruli genus alterum,	18		1
Garrulus,	16		
—	16		1
— albus,	16	A.	1
— Argentoratensis,	18		1
— Argentoratensis Aldrovandi,	18		1
— Avis,	16		1
— Bohemicus,	22		63
— Bohemicus Aldrovandi,	22		63
— Bohemicus Gesneri,	22		63
— Canadensis cœruleus,	16		4
— Canadensis fuscus,	16		3
— Carolinienſis, (Turdus)	22		64
— Cayanensis,	16		2
— cœruleus,	18		1
— Indicus, (Picus)	22		29
— qui circa Argentoratum Roller appellatur,	18		1
— Recentioribus,	16		1
Gasotto,	22		1
Gawron,	14		3
Gayo,	16		1
Gaza Ghiandaia,	16		1
— Ghiandara,	16		1
— marina,	21		1
—	21		4
— Sperviera,	21		1
—	21		4
— verla,	16		1
Gazera, (Passera)	21		1
—	21		4
Gazza,	15		1
— di terra nova,	19		14
Gazzara,	15		1
Gazzola,	15		1
Gazzuola,	15		1
Geai,	16		1

	G.	V.	S.
Geay,	16		
—	16		1
— blanc,	16	A.	1
— bleu,	16		4
— bleu de Canada,	16		4
— brun de Canada,	16		3
— de Bengale,	18		2
— de Bohême,	22		63
— de Cayenne,	16		2
Geisz-Melcher,	29		1
— Melcker,	29		1
Gelbling,	22		58
Gelondrina,	30		1
Ger-Schwalb,	30		15
Gerabib,	14		1
Gerolff,	22		58
Geubel-Schwalbe,	30		1
Geyer-Schwalbe,	30		15
Geyr-Schwalb,	30		15
Gezegan,	21		1
Giaion,	16		1
Gigenia,	22		
Gikawecz,	22		3
Girau,	16		1
Girerle,	22		3
Gixerle,	22		3
Ghiandaia,	16		1
— (Gaza)	16		1
Ghiandara,	15		1
— (Gaza)	16		1
Gluch,	22		
Γναφαλος,	22		63
Gnaphalus,	22		63
Goat-Sucker,	29		1
—	29		5
— Sucker of Carolina,	29		2
— Sucking-Owl,	29		1
Gobe-mouche,	24		
—	24		1
— mouche à collier du Cap de Bonne Espérance,	24		12
Gobe-mouche à collier du Sénégal,	24		8
— mouche à longue queue blanche de Madagascar,	24		35
— mouche à longue queue de Madagascar,	24		34
— mouche à poitrine noire du Sénégal,	24		11
— mouche à poitrine rousse du Sénégal,	24		10
— mouche blanc hupé du Cap de Bonne Espérance,	24		29
— mouche brun de la Caroline,	24		6
— mouche brun de la Martinique,	24		4
— mouche brun de Virginie,	24		5
— mouche cendré de Canada,	24		25
— mouche cendré de la Caroline,	24		7
— mouche cendré de Madagascar, (Grand)	24		17
— mouche d'Amérique,	24		14
— mouche de Cayenne,	24		24
— mouche de la Jamaïque,	24		27
— mouche de l'Isle de Bourbon,	24		2
— mouche du Cap de Bonne Espérance,	24		9
— mouche hupé de la Martinique,	24		3
— mouche hupé de l'Isle de Bourbon,	24		32
— mouche hupé de Virginie,	24		28
— mouche hupé du Brésil,	24		30

	G.	V. S.
Gobe-mouche hupé du Cap de Bonne Espérance,	24	31
— mouche hupé du Sénégal,	24	33
— mouche noir,	24	13
— mouche noir de Cayenne, (Grand)	24	15
— mouche noir hupé de Madagaſcar, (Grand)	24	16
— mouche olive de Canada,	24	26
— mouche rouge de la Caroline,	24	37
— mouche varié à longue queue de Madagaſcar,	24	36
Gold-Meerle,	22	58
— Merle,	22	58
Γολμις	26	1
Goltz-Kraje, (Wilde)	18	1
Gout-Merle,	22	58
Graacke,	14	6
Grabolusk,	17	1
Grabulusk,	17	1
Gracchia,	14	2
Gracculi tertium genus,	13	1
Gracculus,	14	6
— Coracias, &c.	13	1
Graculi Alpini genus Turneri,	17	1
— montani genus Turneri,	17	1
Graculus,	14	6
—	14 A.	6
—	16	1
— Feſti,	14	6
Gracus Varronis,	14	6
Graia,	14	6
Graio,	14	6
Gralla,	16	1
Grand Ecorcheur cendré,	21	1
Grand Gobe-mouche cendré de Madagaſcar,	24	17
— Gobe-mouche noir de Cayenne,	24	15
— Gobe-mouche noir hupé de Madagaſcar,	24	16
— Mainate,	22	50
— Martin,	30	11
— Martinet,	30	15
— (Martinet)	30	15
— Merle,	29	1
— Mino,	22	50
— Minor,	22	50
— Moqueur,	22	29
— Tette-chévre tacheté du Bréſil,	29	7
Grande Alouette,	22	15
— Grive,	22	1
— Hirondelle,	30	15
— (Hirondelle)	30	15
— Hirondelle d'Eſpagne,	30	11
— Hirondelle du Pérou,	30	7
— Pie du Mexique,	15	4
— Pie-griêche,	21	1
— Pie-griêche griſe,	21	2
— Pie-griêche verte de Madagaſcar,	21	24
— Rouge-queue,	22	13
Gras-mucke, (Schwartz rückige)	24	13
Graſſa,	15	1
Grave Dohle,	14	6
— -Kraehe,	14	4
Graula,	14	2
Graye,	14	3
Great-Swallow,	30	15
Greater Butcher-Bird,	21	1
— Red Start,	22	13
— Reed-Sparrow,	22	6
Grey Mocking Bird,	22	29
Griſola,	24	1
— Aldrovandi,	24	1

	G.	V. S.
Grisola ex cinereo fusca Aldrovandi,	24	1
— vulgò dicta,	24	1
Grive,	22	
—	22	1
— à tête blanche, (Petite)	22	A. 2
— aux jambes rouges,	22	40
— blanche,	22	A. 1
— brune de passage,	22	9
— de Canada,	22	9
— de la Caroline,	22	8
— de la Chine,	22	7
— de vigne,	22	3
— (Grande)	22	1
— (Grosse)	22	1
— hupée, (Petite)	22	B. 2
— ordinaire,	22	2
— (Petite)	22	2
—	22	4
— rouge-aîle,	22	3
— rousse,	22	8
— Sisalle,	22	1
Grivette,	22	3
Grolle,	14	3
Groester, (Aller-)	21	2
Gros-Ziemer,	22	5
Grosse Grive,	22	1
Grossere Neun-Toder,	21	2
Groste-Schwalbe,	30	15
Grzébiélucha,	30	12
Guacu Brasilienſibus Marcgravii, (Pitanga-)	24	23
— Brasilienſibus, (Pitanga-)	24	23
— (Pitanga-)	24	23
Guira-panga,	23	10
— punga,	23	9
— punga Brasilienſibus,	23	9
— punga Brasilienſibus Marcgravii,	23	9
— querea,	29	5
— querea Brasilienſibus,	29	5
Guira-querea Brasilienſis Marcgravii,	29	5
— querea Marcgravii,	29	5
— Tangeima,	19	1
— Tangeima Brasilienſibus,	19	1
— Tangeima Brasilienſium Marcgravii,	19	1
— Tangeima Brasilienſium Marcgravio,	19	1
Guiraru Nheengeta,	23	8
— Nheengeta Brasilienſibus,	23	8
— Nheengeta Brasilienſibus dicta Marcgravii, (Oenanthe Americana)	23	8
— Nheengeta Brasilienſis Marcgravii,	23	8

H.

	G.	S.
HAan, (Kat-)	27	1
Habicht, (Fincken-)	21	2
Hacker, (Nusz-)	17	1
Haeher,	16	1
— (Nuss-)	17	1
Haer,	16	1
— Fogel,	27	1
— (Nus-)	16	1
— (Wald-)	21	1
Haetzel,	16	1
— (Baum-)	16	1
Haetzler,	16	1
Hag-Amsel,	22	11
— Amszlen,	22	11
Halcedo minor,	22	6
— vocalis,	22	6
Halcion vocal,	22	6
Halck-Regel,	18	1
Haleur,	29	4
Halk-Regel,	18	1
Han, (Kat-)	27	1

	G.	V.	S.
Han, (Kot-)	27		1
Hang-Neſt, (American)	19		22
— Neſt of America,	19		22
Hannekin,	14		6
Harondelle,	30		1
Hauſ-Schwalbe,	30		1
—	30		2
Hauſs-Kraee,	14		2
— Schwalm,	30		1
Hawran,	14		1
Hecker, (Nuſz-)	16		1
Heher, (Birck-)	18		1
— (Eichen-)	16		1
— (Nuſs-)	16		1
— (Tannen-)	17		1
Heide-Drollel,	22		3
— Ziemer,	22		3
Heiden Elſter Eberi,	18		1
— Elſter Peuceri,	18		1
Helvetian Daw,	14	A.	6
Hérondelle,	30		10
Herr, (Wald-)	21		1
— (Waldt-)	21		1
Herren-Vogel,	16		1
Het Catoen Dieſje,	19		7
Hetz, (Stein-)	14		8
Hippomanucodiata,	20		1
— dicta, (Manucodiata tertia Aldrovandi)	20		1
Hirondelle,	30		
—	30		1
—	30		2
—	30		3
—	30		6
—	30		11
— (Autre)	30		7
— blanche,	30	A.	1
— d'Amérique,	30		9
—	30		10
— de Cayenne,	30		4
— de cheminée,	30		1
— de la Caroline,	30		9
Hirondelle de la Martinique,	30		8
— de mer,	30		15
— de rivage,	30		12
— de rivage de la Cochinchine,	30		14
— de rivage du Sénégal,	30		13
— de rivage, (Eſpece d')	30		12
— de S. Domingue,	30		3
— d'Eſpagne, (Grande)	30		11
— domeſtique,	30		1
— du Pérou,	30		6
— du Pérou, (Grande)	30		7
— du Sénégal,	30		5
— grande,	30		15
— (Grande)	30		15
— (Martinet eſpece d')	30		2
— (Petite)	30		1
—	30		2
Hirundo,	29		1
—	30		
—	30		1
— agreſtis,	30		2
— agreſtis Plinii,	30		2
— agreſtis Plinio dicta,	30		2
— alba,	30	A.	1
— Ambram griſeam redolens,	30		13
— Americana,	30		10
— Americana, Andorinha Luſitanis Marcgravii,	30		10
— Americana, aterrima, &c.	30		4
— Americana Braſilienſibus Tapera dicta,	30		10
— Americana Tapera dicta, Raji,	30		10
— Apos,	30		15
— Apos Carolinenſis,	30		17
— Apos Dominicenſis,	30		16
— Apos major,	30		15
— Apos minor,	30		2

	G.	S.
Ibík,	27	1
Ἴχλα,	22	
Ictterus,	19	
—	19	1
— Bengalenſis,	19	9
— Braſilienſis,	19	8
— caudâ annulatâ,	19	3
— caudâ bifidâ,	19	16
— cinereus Novæ Hiſpaniæ,	19	11
— ex auro, &c. (Turdus)	19	19
— fuſcus Novæ Hiſpaniæ,	19	17
— Guianenſis,	19	18
— Maderaſpatanus,	19	4
— Maderaſpatanus criſtatus,	19	7
— Maderaſpatanus fulvus,	19	6
— Maderaſpatanus nævius,	19	5
— Mexicanus,	19	2
— minor,	19	19
— minor nidum ſuſpendens,	19	22
— minor nidum ſuſpendens alter,	19	22
— minor ſpurius,	19	20
— minor viridis,	19	21
— niger,	19	15
— Novæ Hiſpaniæ,	19	10
— Plinii,	22	58
— pterophœniceus,	19	12
Jedwabniczka,	22	63
Jemiolucha,	22	
—	22	1
—	22	63
Jérzyk,	30	15
Ἰκτερος,	22	58
Iliacus Turdus Hermolao,	22	3
Ἰλιαδα,	22	3
Ἰλιάδα, (Κίχλα)	22	3
Ἰλιας,	22	3
Ἰλιάς, (Κίχλα)	22	3
Ἰλιάδα,	22	3
Illas,	22	3
— Aldrovandi, (Turdus)	22	3
— Gazæ,	22	3
— (Turdus)	22	3
Ἰλιάς,	22	3
Incendiaria Nonnullorum,	22	63
Incineraria,	22	63
Indian Mock-Bird,	22	29
—	22	37
— Stare,	22	49
Junco,	22	6
— Aldrovandi,	22	6
— Avis,	22	6
— prima Aldrovandi,	22	6
Jupujuba,	19	14
— Braſilienſibus,	19	14
— Braſilienſium Marcgravii,	19	14
Ἰξιβόρος,	22	1
Ἰξιφάγος,	22	1
Ἰξοβόρος,	22	1
Ἰξοφάγος,	22	1
Izanatl,	15	3

K.

	G.	S.
KA,	14	6
Kachel, (Alp-)	14	8
Kae,	14	6
— (Cronwall-)	13	1
Kaeyke,	14	6
Kaja,	14	6
Kajabulbul,	22	30
Καραξ,	16	1
Καρακαξα,	16	1
Καρυοκαλαικλης,	17	1
Kat-Haan,	27	1
— Han,	27	1
Kaw,	14	6
Kawa,	14	6

	G.	S.
Kawka,	14	6
Kaycke,	14	6
Κεῖσσα,	15	1
Κεκρόπις,	30	1
Kelly, (Whip-Tom-)	24	27
Kengel, (War-)	21	1
—	21	2
— (Wer-)	21	1
—	21	2
Kerſenrife,	22	58
Kiaerrgylta,	29	1
Κίχλα,	22	
—	22	1
—	22	5
—ἰλιάδα,	22	3
—ἰλιάς,	22	3
—τρίχας,	22	5
Κιχλας ἰξοβόρος,	22	1
Κίχλη,	22	
—	22	1
Κίγλα,	22	2
Killegreuw,	13	1
King of Birds of Paradiſe,	20	2
Kinki-mauou,	24	17
Kirch-Schwalb,	30	2
— Schwalben,	30	2
Kirchen-Schwalbe,	30	15
Kirſchholdt,	22	58
Κισσα,	15	1
Κίσσα,	15	1
Κίττα,	15	1
Klaedra,	22	3
Klein Blaw-Zimmer,	22	37
— Wahn-Krengel,	21	4
— Ziemer,	22	3
Kleine Americaniſche Neun-Toder,	24	18
Kleiner bundter War-Krengel,	21	4
— Neun-Moerder,	21	4
Klera,	22	3
Klesk,	17	1

	G.	V.	S.
Knacker, (Nuſs-)	17		1
Kobel Droſſel,	22	B.	2
Kohl-Traſt,	22		10
Kol-Rabe,	14		1
Kolck-Raben,	14		1
Κολιος,	22		58
Kolk-Raben,	14		1
Κολλυριων,	21		1
—	21		4
Κολοιός,	14		6
Κομβα,	14		2
Koore-Kraey,	14		3
Κοψικος,	22		10
Κόψυχος,	22		10
Κόρακας,	14		1
Κορακίας,	13		1
Κόραξ,	14		1
Korn-Skrika,	16		1
Κορώνη,	14		2
— φοινικόρυγκος,	13		1
— σπερματολόγος,	14		3
— σπερμόλογος,	14		3
— σποδοειδὴς,	14		4
Korp,	14		1
Kos,	22		10
Koſtohryz,	17		1
Κόσσυφος,	22		10
Κοσσύφος μελας,	22		10
Κόσσυφος,	22		10
Kot-Han,	27		1
Κοτίλη,	30		1
Κότσυφος,	22		10
Κοττιφος,	22		10
Κότζυφος,	22		10
— (Βαῖος)	22		12
— ἔκλευκος,	22	C.	10
— (Φαίος)	22		11
Κοτζύφος μελας,	22		10
Κότζυφος,	22		10
Κουρωνυα,	14		2
Kozodoy,	29		1
Κυρακα,	14		2
Κυρώνυα,	14		2

	G.	V.	S.
Καττιλλος,	30		1
Krae, (Holtz-)	18		1
— (Nebel)	14		4
— (Wilde Holtz-)	18		1
Kraee,	14		2
— (Aſs-)	14		4
— (Bundte-)	14		4
— (Hauſs-)	14		2
— (Naebel-)	14		4
— (Pundter)	14		4
— (Schilt-)	14		4
— (Schwartz-)	14		2
— (Stein-)	13		1
Kraehe, (Bunte)	14	A.	2
— (Grave-)	14		4
— (Nebel-)	14		4
— (Scheckige)	14	A.	2
— (Schwartze)	14		3
Kraey, (Bonte-)	14		4
— (Koore-)	14		3
— (Winter-)	14		4
Kraeye,	14		2
Krah,	14		2
Krahe,	14		2
—	14		3
— (Mandel-)	18		1
— (Nuſz-)	17		1
— (Schilt-)	14		4
— (Weiſſe)	14	B.	2
— (Winter-)	14		4
Kraje, (Wilde Goltz-)	18		1
Kraka, (Noet-)	17		1
Krambs-Vogel,	22		1
Krameſz-Vogel,	22		5
Kramet-Vogel,	22		
—	22		5
Kramets-Merle,	22		12
Krammets-Vogel,	22		5
Krams-Fogel,	22		5
Kranwit-Vogel,	22		5
Kraoka,	14		4
— (Aelle-)	18		1
— (Blao-)	18		1
Kraoka, (Spansk)	18		1
Kraska,	18		1
Kraye, (Nabel-)	14		4
— (Schwartze)	14		3
Kregel, (Galſ-)	18		1
Krengel, (Klein Wahn-)	21		4
— (Kleiner Bundter War-)	21		4
— (Wan-)	21		1
— (War-)	21		1
Kretzer, (Thorn-)	21		1
Κρίες,	30		1
Kruk,	14		1
— Leſny,	13		2
— nocny,	13		2
Krziſtela,	15		1
Kugel Elſter Eberi,	18		1
— Elſter Peuceri,	18		1
Kurer-Amſel,	22		12
Kurka,	14		2
Kwicziela,	22		
—	22		5
Κύανος,	22		37
Κύχλα,	22		2
Κυκύφα	27		1
Κυψελλος,	30		15
Κυψέλλες,	30		15
Κυψελον,	30		15
Κυψελις,	30		15

L.

	G.	S.
Ladu-Swala,	30	1
Lanar, (Little)	21	5
Lanarius,	21	1
Langnaien, (Langni-)	21	17
Langni-Langnaien,	21	17
Lanio,	21	1
Laniorum genus majus Ornithologi, (Aliud)	21	2
Lanius,	21	
—	21	2
—	21	4

	G.	V. S.
Lanius albus,	21	A. 1
— alius,	21	5
— Arundinum,	21	5
— Ayoquantototl dictus,	19	23
— Bengalenſis caudâ bifurcâ,	21	22
— Bengalenſis, Charah dictus,	21	13
— Bengalenſis, Fingah dictus,	21	22
— Bengalenſis fuſcus,	21	14
— Bengalenſis niger,	21	19
— Bengalenſis rufus,	21	13
— Canadenſis,	21	12
— Capitis Bonæ Spei,	21	18
— Cayanenſis cinereus,	21	6
— Cayanenſis luteus,	21	15
— Cayanenſis nævius,	21	7
— Cayanenſis ſtriatus,	21	21
— cinereus,	21	1
— cinereus, fœmina,	21	1
— cinereus major,	21	1
—	21	2
—	21	3
— cinereus major Willughbeyi,	21	1
— cinereus maximus Geſneri,	21	2
— cinereus maximus Willughbeyi,	21	2
— cinereus mediæ magnitudinis,	21	1
— Collurio,	21	3
— fœmina,	21	3
— Lucionenſis,	21	11
— Ludovicianus,	21	8
— Madagaſcarienſis cœruleus,	21	26
— Madagaſcarienſis major viridis,	21	24
— Madagaſcarienſis minor,	21	9
— Madagaſcarienſis minor viridis,	21	25
— Madagaſcarienſis rufus,	21	16
— major,	21	1
—	21	2
— major Geſnero,	21	2
— Manillenſis,	21	17
— medius,	21	1
— minor,	21	1
—	21	3
—	21	4
—	21	5
— minor, &c.	21	5
— minor cineraſcens, &c.	21	3
— minor cineraſcens Raji,	21	3
— minor cineraſcens Willughbeyi,	21	3
— minor primo, &c.	21	4
— minor primus Aldrovandi,	21	3
— minor rufo-cinereus Raji,	21	3
— minor rufus,	21	4
— minor rutilus,	21	3
— minor rutilus Schwenckfeldii,	21	3
— minor varius,	21	4
— minor varius Schwenckfeldii,	21	4
— Ococolin dictus,	23	3
— parvus rubeus Schwenckfeldii,	21	3
— pectore, &c.	21	3
— rufus,	21	3
— ſecundus,	21	1
— Senegalenſis cinereus,	21	10
— Senegalenſis ruber,	21	20
— ſimilis ſecundo Aldrovandi,	21	3
— tertius,	21	3

	G.	V. S.
Lanius tertius Aldrovandi,	21	4
Lappskata,	22	13
Large Banana-Bird,	19	1
— Lark,	22	15
Lark, (Large)	22	15
Lauben-Schwalben,	30	2
Leim-Schwalbe,	30	2
— Schwalben,	30	2
Leleck,	29	1
Leſchke, (Schnee-)	22	63
Leſny, (Kruk)	13	2
Leſſer Ash-coloured Butcher-Bird,	21	3
— Bonana Bird,	19	23
— Butcher-Bird,	21	4
— Red-Backt Butcher-Bird,	21	4
— variegated Butcher-Bird,	21	5
Lijſter,	22	
— Voghel,	22	
Litorne,	22	5
— à tête blanche,	22	A. 5
— tachetée,	22	B. 5
Little brown Fly-catcher,	24	7
— Lanar,	21	5
— Thrush,	22	4
Loriot,	22	58
— à tête noire des Indes,	22	61
— à tête rayée,	22	62
— de Bengale,	22	61
— de la Cochinchine,	22	59
— des Indes,	22	60
Lufft-Vogel,	20	1
Lupege,	27	1
Lupoge,	27	1
Lupus,	14	6
— Aldrovandi,	14	6
Luſcinia, Muſcicapa fuſca,	24	7
— Muſcicapa oculis rubris,	24	27
Luſcinia nigricans,	24	6
— pullo-lutea,	19	8
Luteolus aliis,	22	58
Lycos Ariſtotelis,	14	6
Λύκος,	14	6
Lyſter,	22	10

M.

	G.	S.
MAdraſs-Jay,	22	56
Magnus Sturnus,	15	4
Magpye,	15	1
Mainate,	22	49
— (Grand)	22	50
Mainatus,	22	49
— major,	22	50
Μαλακοκραννης,	16	1
Μαλακοκρανεὺς,	16	1
Malvizo,	22	5
Malvizzo,	22	3
Manakin blue à poitrine pourpre,	23	1
— (Purple-breaſted Blue)	23	1
Mandel-Krahe,	18	1
Manucodiata,	20	
—	20	1
— alba longa,	20	1
— Aldrovandi,	20	1
— altera,	20	1
— altera Marcgravii,	20	1
— altera Nierembergii,	20	1
— cirrata,	20	1
— cirrata Aldrovandi,	20	1
— criſtata, &c.	19	7
— criſtata, Orientalis, rariſſima, (Avis Paradiſiaca)	28	3
— longa,	20	1
— minor,	20	2
— minor ſanguinea,	20	2
— minoris generis,	20	1
— minoris generis Cluſii,	20	1

	G.	S.
Manucodiata prima,	20	1
— prima Aldrovandi,	20	1
— prima ſpecies,	20	1
— quarta,	20	1
— quarta Aldrovandi,	20	1
— quarta ſpecies,	20	1
— quinta,	20	1
— quinta Aldrovandi,	20	1
— Rex,	20	2
— Rex Cluſii,	20	2
— Rex Marcgravii,	20	1
— Rex Marcgravii, Willughbeji,	20	1
— tertia Aldrovandi,	20	1
— tertia Aldrovandi, Hippomanucodiata dicta,	20	1
— tertia ſpecies,	20	1
— ultima ſpecies,	20	1
— (Upupa)	28	3
— vulgaris Aldrovandi,	20	1
— vulgaris Geſneri,	20	1
— Wormii,	20	1
— Zeilanica, &c.	19	7
Manucodiatæ quarta ſpecies,	20	1
— ſpecies, (Quinta)	20	1
— ſpecies, (Tertia)	20	1
— ſpecies vulgaris,	20	1
Marcolfus,	16	1
Marggraff,	16	1
Martelet,	30	15
Marten, (Banck-)	30	12
— (Horſe-)	30	15
Martin,	22	21
—	30	2
— (Banck-)	30	12
— (Black-)	30	15
— (Grand)	30	11
— (Purple-)	30	17
— (Sand-)	30	12
— -Swallow,	30	15

	G.	V.	S.
Martinet,	30		2
—	30		15
— à cul blanc,	30		2
— couleur de pourpre,	30		17
— de la Caroline,	30		17
— de rivage,	30		12
— de S. Domingue,	30		16
— Eſpece d'Hirondelle,	30		2
— grand,	30		15
— (Grand)	30		13
— noir,	30		15
— petit,	30		2
Martlet,	30		2
Maſchio, (Buferlotto)	21		4
Matagaſſe,	21		1
—	21		4
Mattagaſſe,	21		1
Mattageſs,	21		1
Maver-Schwalbe,	30		15
Mavis,	22		2
Mauou, (Kinki-)	24		17
Mauvis,	22		2
—	22		3
— de la Caroline,	22		4
Meer-Amſel,	22		12
Meerel,	22		10
Meerle,	22		10
— (Gold-)	22		58
Melcher, (Geiſz-)	29		1
Melcker, (Geiſz)	29		1
Melroa,	22		10
Melziozallo,	22		58
Mercolfus,	18		1
Merl,	22		10
Merla,	22		10
Merlaer,	22		10
Merle,	22		10
—	22		51
— à collier,	22		12
— à collier d'Amérique,	22		15
— à collier du Cap de Bonne Eſpérance,	22		46
— à tête blanche,	22	A.	10

	G.	V.	S.
Merle Alpadie,	17		1
— au collier,	22		12
— (Autre Eſpece de)	22		40
— blanc,	22	C.	10
— bleu,	22		37
— brun du Cap de Bonne Eſpérance,	22		24
— cendré d'Amérique,	22		40
— cendré de Madagaſcar,	22		41
— cendré des Indes,	22		39
— chauve des Philippines,	22		36
— couleur de roſe,	22		20
— d'Amboine,	22		16
— d'Amérique,	22		51
— de Bengale,	22		25
— de Canada,	22		17
— de couleur de roſe,	22		20
— de couleur d'incarnat,	22		20
— de la Chine,	22		21
— de la Jamaïque,	22		34
— de l'Iſle de Bourbon,	22		42
— de l'Iſle de S. Thomas, (Autre eſpece de)	19		26
— de Madagaſcar,	22		33
— de montagne,	22		11
— de roche,	22		13
— de roche, (Petit)	22		14
— de S. Domingue,	22		38
— des Indes,	22		19
— des Philippines,	22		35
— doré de Madagaſcar,	22		18
— du Cap de Bonne Eſpérance,	22		52
— du Sénégal,	22		26
— (Gold-)	22		58
— (Gout-)	22		58
— (Grand)	29		1
— hupé de la Chine,	22		21
— hupé de la Chine, (Petit)	22		22
Merle hupé du Cap de Bonne Eſpérance,	22		23
— (Kramets-)	22		12
— noir,	22		10
— (Oli-)	22		58
— olive de S. Domingue,	22		44
— olive des Indes,	22		45
— olive du Cap de Bonne Eſpérance,	22		43
— -Pie,	22	B.	10
— varié,	22	B.	10
— verd à longue queue du Sénégal,	22		54
— verd à tête noire des Moluques,	22		57
— verd d'Angola,	22		53
— verd de la Caroline,	22		55
— verd des Moluques,	22		56
Merlo,	22		10
— biavo,	22		37
— chiappa,	22		30
— negro,	22		10
Μέροπα,	22		30
Merops niger, &c.	15		3
Merula,	22		10
—	22		12
— alba,	22	C.	10
— alba & nigra,	22	B.	10
— albo & nigro colore varia,	22	B.	10
— Alpina,	22		11
— Alpina Schwenckfeldii,	22		11
— Amboinenſis,	22		16
— Americana,	22		51
— Americana cinerea,	22		40
— Americana torquata,	22		15
— Bengalenſis,	22		25
— bicolor,	22		62
— bicolor Aldrovandi,	22		62
— Borbonica,	22		42
— calva Philippenſis,	22		36

	G.	V.	S.
Merula Canadenſis,	22		17
— candida,	22	C.	10
— candida tota,	22	C.	10
— Capitis Bonæ Spei,	22		52
— cœrulea,	22		37
— colore albo,	22	C.	10
— criſtata Capitis Bonæ Spei,	22		23
— Dominicenſis,	22		38
— fuſca,	22		34
— fuſca Capitis Bonæ Spei,	22		24
— fuſca Eberi,	22		12
— Jamaicenſis,	22		34
— Indica,	22		19
— Indica cinerea,	22		39
— Indica, pectore cinnabarino,	19		18
— leucocephalos,	22	A.	10
— leucocephalus,	22	A.	10
— Madagaſcarienſis,	22		33
— Madagaſcarienſis aurea,	22		18
— Madagaſcarienſis cinerea,	22		41
— Mexicana,	18		8
— Mexicana, (Pica)	18		8
— montana,	22		11
—	22		12
— montana Aldrovandi,	22		11
— montana Germanorum,	22		11
— montana Germanorum Aldrovandi,	22		11
— montana Geſneri,	22		11
— nigra,	22		10
— nigra Schwenckfeldii,	22		10
— olivacea Capitis Bonæ Spei,	22		43
— olivacea Dominicenſis,	22		44
— olivacea Indica,	22		45
Merula Palmarum,	22		47
— Palmarum, atricapilla,	22		48
— Philippenſis,	22		35
— roſea,	22		20
— roſea Aldrovandi,	22		20
— ſaxatilis,	17		1
—	22		11
—	22		13
— ſaxatilis Aldrovandi,	17		1
—	22		13
— ſaxatilis Geſneri,	22		11
— ſaxatilis minor,	22		14
— ſaxatilis Ornithologi,	17		1
— Senegalenſis,	22		26
— Sinenſis criſtata,	22		21
— Sinenſis criſtata minor,	22		22
— ſolitaria,	22		30
— ſolitaria Manillenſis,	22		31
— ſolitaria Philippenſis,	22		32
— tertia Ariſtotelis Aldrovando,	22		30
— tertia Ariſtotelis Geſnero,	22		30
— tertii generis,	22		11
— torquata,	22		12
— torquata Capitis Bonæ Spei,	22		46
— varia,	22	B.	10
— viridis Angolenſis,	22		53
— viridis atricapilla Moluccenſis,	22		57
— viridis Carolinenſis,	22		55
— viridis longicauda Senegalenſis,	22		54
— viridis Moluccenſis,	22		56
— vulgaris,	22		10
— vulgaris Schwenckfeldii,	22		10
Merulæ Congener,	22		11
— Congener Aldrovandi,	22		11

	G.	S.
Merulæ Congener alia,	21	4
— Congener alia Aldrovandi,	21	4
— Congener altera,	21	4
Merulo,	22	10
— Alpeſtro,	22	12
— ſaxatili,	22	30
— ſolitario,	22	30
— ſtercoroſo,	22	30
Microphœnix Fabri,	22	63
— Paduani,	22	63
Mierla,	22	10
Mimus,	22	27
—	22	29
— major,	22	29
— varius,	22	28
Mineur des indes Orientales,	22	49
Mino, (Grand)	22	50
— (Petit)	22	49
Minor from Eaſt India,	22	49
Minor, (Grand)	22	50
— (Petit)	22	49
Miſſletoe Thrush,	22	1
Miſſel-Bird,	22	1
Miſsle-Bird,	22	1
Miſtel-Droſtel,	22	1
— Finch,	22	1
— Finck,	22	1
— Ziemer,	22	1
Miſtler,	22	1
Mitlere Neun-Toder,	21	1
Mituporanga,	23	9
Mock-Bird,	22	27
—	22	29
— Bird, (American)	22	27
— Bird, (French)	22	8
— Bird, (Indian)	22	29
—	22	37
Mocking Bird, (Grey)	22	29
Mocqueur, (Petit)	22	27
Moerder, (Kleiner Neun-)	21	4
— (Neun-)	21	1

	G.	V.	S.
Moerder, (Neun-)	21		2
— (Nun-)	21		1
Moineau ſolitaire,	22		37
Molliceps Gazæ,	16		1
Monacchia,	14		4
—	14		6
Monedula,	14		6
—	24		30
— Aldrovandi,	14		6
— altera,	14	A.	6
— candida,	14	B.	6
— Capitis Bonæ Spei,	14		10
— Geſneri,	14		6
— Indiæ Orientalis,	22		49
—	22		50
— nigra,	14		7
— Philippenſis,	14		9
— purpurea,	15		3
— torquata,	14	A.	6
— tota nigra,	19		15
Monedulæ genus, (Aliud)	14	A.	6
Moqueur,	22		27
—	22		29
— (Grand)	22		29
— varié,	22		28
Motacilla remigibus, &c.	24		13
Motled-Jay,	19		5
Moucherolle à queue jaune,	24		14
— olive,	24		27
Mountain-Owl,	29		5
Moutardier,	30		15
Mucke, (Schwartz rückige Gras-)	24		13
Mulacchia,	14		4
Munacchia,	14		4
Münſter-Spyr,	30		2
Munyacabres,	29		1
Mur-Schwalb,	30		2
— Spyr,	30		2
—	30		15
Muſcicapa,	24		
—	24		1

	G.	S.
Muſcicapa Americana,	24	14
— Borbonica,	24	2
— Borbonica criſtata,	24	32
— Braſilienſis criſtata,	24	30
— Braſilienſis Japacani dicta, Marcgravii,	19	8
— Canadenſis cinerea,	24	25
— Canadenſis olivacea,	24	26
— Capitis Bonæ Spei,	24	9
— Carolinenſis cinerea,	24	7
— Carolinenſis fuſca,	24	6
— Carolinenſis rubra,	24	37
— Cayanenſis,	24	24
— Cayanenſis nigra major,	24	15
— criſtata alba Capitis Bonæ Spei,	24	29
— criſtata Capitis Bonæ Spei,	24	31
— è fuſco & luteo varia,	19	8
— fuſca, (Luſcinia)	24	7
— Jamaicenſis,	24	27
— Madagaſcarienſis albicilla longicauda,	24	35
— Madagaſcarienſis cinerea major,	24	17
— Madagaſcarienſis longicauda,	24	34
— Madagaſcarienſis nigra major criſtata,	24	16
— Madagaſcarienſis varia longicauda,	24	36
— Martinicana criſtata,	24	3
— Martinicana fuſca,	24	4
— nigra,	24	13
— oculis rubris, (Luſcinia)	24	27
— Senegalenſis criſtata,	24	33
— Senegalenſis pectore nigro,	24	11
— Senegalenſis pectore rufo,	24	10
— Senegalenſis torquata,	24	8
Muſcicapa torquata Capitis Bonæ Spei,	24	12
— Virginiana criſtata,	24	28
— Virginiana fuſca,	24	5
Μυρβοπεκλος,	22	1

N.

	G.	S.
NAbel-Kraye,	14	4
Nacht-Rabe,	13	2
—	29	1
— Raeblein,	29	1
— Raeblin,	29	1
— Schade,	29	1
— Schwalbe,	29	1
— vogel,	29	1
Naebel-Kraee,	14	4
Narry, (Tella Yeaco)	19	7
Natt-Skiaerra,	29	1
— Skraefwa,	29	1
Nebel Krae,	14	4
— -Kraehe,	14	4
Nectergal, (Sten-)	22	30
Neghen-Doer,	21	1
Neſt, (American Hang-)	19	22
— of America, (Hang-)	19	22
Neun-Moerder,	21	1
—	21	2
— Moerder, (Kleiner)	21	4
— Toder, (Groſſere)	21	2
— Toder, (Kleine Americaniſche)	24	18
— Toder, (Mitlere)	21	1
Nheengeta Braſilienſibus dicta Marcgravii, (Oenanthe-Americana Guiraru)	23	8
— Braſilienſibus, (Guiraru)	23	8
— Braſilienſis Marcgravii, (Guiraru)	23	8
— (Guiraru)	23	8
Night-jarr,	29	1
Nightingale,	22	27

	G.	S.
Nightingale,	22	29
— (Spanish-)	19	22
Nigretus Geſneri,	22	10
Nocny, (Kruk)	13	2
Noctua minor, &c.	29	4
— ſylvatica Jamaicenſis minor,	29	4
Noet-Kraka,	17	1
— Skrika,	16	1
— Wecka,	17	1
Noitiba dicta, (Hirundo Luſitanis)	29	6
Noitibo,	29	6
—	29	7
— Luſitanis,	29	6
— major Marcgravii,	29	7
— minor Marcgravii,	29	6
Nonnullis Tylas,	22	3
Nucifraga,	17	
—	17	1
— aliis,	17	1
— (Pica)	17	1
— Schwenckfeldii,	17	1
Nun-Moerder,	21	1
— Toeder,	21	1
Nus-Haer,	16	1
Nuſs-Bretſcher,	17	1
— Haeher,	17	1
— Heher,	16	1
— Knacker,	17	1
Nuſz-Bicker,	17	1
— Brecher,	17	1
— Hacker,	17	1
— Hecker,	16	1
— Krahe,	17	1
Nut-Breaker,	17	1
— Cracker,	17	1
Nycticorax,	29	1
—	29	6

O.

	G.	S.
Ococolin,	19	11
—	23	3
Ococolin, (Avis)	18	10
Ocotzinitzcan Columbæ magnitudine, (Avis)	19	3
Oenanthe Americana Guiraru Nheengeta Braſilienſibus dicta Marcgravii,	23	8
— Cold-Finch Germanis dicta,	24	13
— monticola,	24	13
— noſtra quarta,	24	13
Oiſeau-Baltimore,	19	19
— bleu,	22	37
— Bonana minor,	19	23
— (Chat-)	24	5
— de Banana,	19	1
— de Nerte,	22	5
— -de-Paradis,	20	
—	20	1
— de Paradis,	20	1
— -de-Paradis, (Petit)	20	2
— jaune de Bengale,	22	58
— rouge de Surinam,	23	7
— rouge d'Eté,	24	37
Oli-Merle,	22	58
Olive-coloured Fly-Catcher,	24	27
Ὁλολυγών,	30	1
Olycks-Fogel,	22	13
Oreb,	14	1
—	14	2
Oreſto,	21	1
Orio,	22	58
Oriol,	22	58
Oriolo,	22	58
Oriolus,	22	58
— aliis,	22	58
— apud Recentiores quoſdam,	22	58
— Bengalenſis,	22	61
— capite ſtriato,	22	62
— Cochinſinenſis,	22	59

	G.	V.	S.
Oriolus Geſneri,	22		58
— Indicus,	22		60
— ſubolivaceus, &c.	24		27
Oroneta,	30		1
Oropendola,	22		58
Oroyéndola,	22		58
Oſel, (Black-)	22		10
Oſobny, (Wrobel)	22		30
Oſſifragus Geſneri,	17		1
— Geſnero,	17		1
Ourovang,	22		41
Ouſle, (Black-)	22		10
— (White-headed)	22	A.	10
Owl, (Churn-)	29		1
— (Fern-)	29		1
— (Goat-Sucking-)	29		1
— (Mountain-)	29		5
— (Screech-)	29		4
— (Small Wood-)	29		4
— (Wood-)	29		5
Ouzel, (Ring-)	22		12
— (Rock-)	22		11
Ouzell, (Ring-)	22		12
ὀζοφαγος μεγας,	22		1

P.

	G.	S.
PAiſſe ſolitaire,	22	30
Palmiſte,	22	47
— à teſte noire,	22	48
Pandooe, (Cundoe Vanga)	19	5
— Pedda, (Vanga)	19	4
— (Vanga)	19	6
Panga, (Guira-)	23	10
Papagey, (Deutſcher)	18	1
Papegoje, (Troſche-)	18	1
Papilion di montagna,	30	12
Pappagey, (Teutſcher)	18	1
Paput,	27	1
Paradis Fogel,	20	1
Paradiſæa,	20	1
— Avis majoris generis Cluſii,	20	1
Paradiſæa minoris generis Cluſii,	20	1
Paradiſea,	20	1
— (Avis)	20	1
— Avis majoris generis,	20	1
— Avis majoris generis Cluſii,	20	1
— lutea, &c.	20	1
Paradiſearum Cluſii, (Rex Avium)	20	2
— majoris generis cluſii, (Rex Avium)	20	2
— majoris generis, (Rex Avium)	20	2
Paradiſi Avis,	20	1
Paradiſia, (Avis)	20	1
Paradiſiaca, Americana, elegantiſſima, (Avis)	28	4
— Aroëſica, maxima ſubrubra, (Avis)	20	1
— (Avis)	20	1
— Braſilienſis criſtata, (Avis)	24	30
— Manucodiata criſtata, Orientalis rariſſima, (Avis)	28	3
— minor, Amboinenſis, (Avis)	20	2
— Orientalis, &c. (Avis)	15	6
Paradiſiacarum majoris moduli, (Rex Avium)	20	2
Paradys, (Rex)	20	2
Paradyſs-Vogel,	20	1
Parus niger, &c.	22	30
Paſon,	13	1
—	14	8
Paſſaros de ſol,	20	1
Paſſer aquaticus,	22	6
— Serino affinis, &c.	24	14
— ſolitari,	22	30
— ſolitarius,	22	30

	G.	V.	S.
Paſſer ſolitarius à Recentioribus,	22		30
— ſolitarius Bellonii,	22		30
— ſolitarius congener,	22		37
— ſolitarius dictus,	22		30
Paſſera Gazera,	21		1
—	21		4
— ſolitaria,	22		30
—	30		15
Paſſere d'Acqua,	22		6
Paſſeri ſolitario congener,	22		37
— ſolitario congener Aldrovandi,	22		37
Paſtus, (Enganya)	29		1
Paviota,	30		15
Peach Caye,	19		28
Pedda, Vanga Pandooe)	19		4
Pega,	15		1
Perdix montana Mexicana,	18		10
Petit Ecorcheur,	21		4
— Ecorcheur femelle,	21		3
— (Martinet)	30		2
— Merle de roche,	22		14
— Merle hupé de la Chine,	22		22
— Mino,	22		49
— Minor,	22		49
— Mocqueur,	22		27
— Oiſeau-de-Paradis,	20		2
— Preneur de mouches brun,	24		7
— Roſſignol de muraille de l'Amérique,	24		14
— Tette-chévre,	29		3
— Tyran de Cayenne,	24		22
Petite Chouchette,	14		6
— Grive,	22		2
—	22		4
— Grive à teſte blanche,	22	A.	2
— Grive hupée,	22	B.	2
— Hirondelle,	30		1
Petite Hirondelle,	30		2
— Pie du Mexique,	15		5
— Pie-grièche,	21		4
— Pie-grièche de Madagaſcar,	21		9
— Pie-grièche verte de Madagaſcar,	21		25
Πετρικοσσυφος	22		13
—	22		37
Pfaff Eberi,	29		1
— Peuceri,	29		1
Pfeiff-Droſſel,	22		3
Pfieff-Droſſel,	22		3
Φαλος Κεστυφος,	22		11
Phalacrocorax Aldrovandi,	13		2
— ex Illyrio miſſus,	13		2
Phœnix,	20		1
Pianet,	15		1
Pica,	15		
—	15		1
— Abietum nigra, &c.	17		1
— alba,	15	A.	1
— Americana criſtata,	24		18
— Antillarum,	18		6
— Argentoratenſis Aldrovandi,	18		1
— candida,	15	A.	1
— caudata,	15		1
— caudata Aldrovandi,	15		1
— caudata Japonenſis Aldrovandi,	18		6
— caudata Indica,	18		6
— caudata Indica Aldrovandi,	18		6
— cinerea,	21		2
— cœrulea,	18		1
— ex albo & nigro varia, &c.	15		6
— ex luteo & nigro varia,	19		1
— glandaria,	16		1
— glandaria criſtata purpureo cœrulea,	16		4

	G.	S.
Pica glandaria Geſneri,	16	1
— glandaria Willughbeyi,	16	1
— Jamaicenſis,	15	3
— Indica,	22	49
— Indica vulgaris,	22	56
— luteo-nigra varia,	19	1
— Maderaſpatana, &c.	19	5
— Maderaſpatana flavicans,	19	4
— Maderaſpatana fulva, &c.	19	6
— Maderaſpatana minima, &c.	19	28
— marina,	18	1
— mediæ magnitudinis,	21	1
—, Merula Mexicana,	18	8
— Mexicana Hernandezii,	15	5
— Mexicana major,	15	4
— Mexicana minor,	15	5
— minima,	21	3
— Nucifraga,	17	1
— Papoenſis,	15	6
— Perſica,	19	14
— Perſica Aldrovandi,	19	14
— Ruſticorum,	15	1
— Senegalenſis,	15	2
— varia,	15	1
— varia Aldrovandi,	15	1
— varia caudata,	15	1
— varia & caudata,	15	1
— vulgaris,	15	1
Picæ glandariæ genus,	22	63
— glandariæ genus alterum,	18	1
— glandariæ genus tertium,	22	63
— glandariæ ſpecies alia,	18	1
Picata,	15	1
Picha,	15	1
Pici, (Species)	23	3
Picket, (Watchy)	19	22

	G.	V.	S.
Picus Americanus ater, &c.	19		14
— Americanus, major, pullus, &c.	19		1
— Americanus nidum ſuſpendens,	19		1
— ater, &c.	19		14
— Chlorio Indicus,	22		60
— Garrulus Indicus,	22		29
— major, pullus, &c.	19		1
— minor ater, &c.	19		14
— nidum ſuſpendens,	19		1
—	22		58
— nidum ſuſpendens Aldrovandi,	22		58
— nidum ſuſpendens aliis,	22		58
— pullus cirratus, &c.	19		1
Pie,	15		
—	15		1
— ancrouelle,	21		4
— blanche,	15	A.	1
— de Bréſil,	19		14
— de la Jamaïque,	15		3
— de l'Iſle Papoe,	15		6
— des Antilles,	18		6
— des Indes à queue fourchue,	21		22
— du Mexique, (Grande)	15		4
— du Mexique, (Petite)	15		5
— du Sénégal,	15		2
— Eſcrayere,	21		4
— -griêche,	15		1
—	21		
—	21		4
— -griêche à queue fourchue de Bengale,	21		22
— -griêche blanche,	21	A.	1
— -griêche bleue de Madagaſcar,	21		26
— -griêche brune de Bengale,	21		14
— -griêche de Bengale,	21		19

	G.	S.
Pie-grièche de Canada,	21	12
— -grièche de la Louiſiane,	21	8
— -grièche de Luçon,	21	11
— -grièche de Madagaſcar, (Petite)	21	9
— -grièche de Manille,	21	17
— -grièche du Cap de Bonne Eſpérance,	21	18
— -grièche, (Grande)	21	1
— -grièche griſe,	21	1
— -grièche griſe de Cayenne,	21	6
— -grièche griſe du Sénégal,	21	10
— -grièche griſe, (Grande)	21	2
— -grièche jaune de Cayenne,	21	15
— -grièche noire de Bengale,	21	19
— -grièche noire & blanche,	21	21
— -grièche, (Petite)	21	4
— -grièche rayée de Cayenne,	21	21
— -grièche rouge du Sénégal,	21	20
— -grièche rouſſe,	21	3
— -grièche rouſſe de Bengale,	21	13
— -grièche rouſſe de Madagaſcar,	21	16
— -grièche rouſſe huppée,	21	13
— -grièche tachetée de Cayenne,	21	7
— -grièche verte de Madagaſcar, (Grande)	21	24
— -grièche verte de Madagaſcar, (Petite)	21	25
— grivelée,	17	1
— (Japan)	18	9
— jaune & noire,	19	1

	G.	V.	S.
Pie, (Merle)	22	B.	10
— rouge,	15		3
— (Tourdelle)	22	B.	5
— (Yellow and black)	19		1
Pied Bird of Paradiſe,	19		7
— Black-Bird,	22	B.	10
— Fieldfare,	22	B.	5
Pigaza,	15		1
Pigazza,	15		1
Pipe, (Swine-)	22		3
Pipiry,	24		19
Pipizton,	23		7
Pique-bœuf,	25		
—	25		1
Pitanga-guacu,	24		23
— guacu Braſilienſibus,	24		23
— guacu Braſilienſibus Marcgravii,	24		23
Pitta, (Ponnunky)	22		56
Ποικιλις,	15		1
Pola,	14		6
Polyglotta,	22		27
— (Avis)	22		27
Ponnandutty,	22		56
Ponnunky pitta,	22		56
Poor-Will, (Whip-)	29		3
Pópa,	27		1
Popp,	27		1
Poput,	27		1
Preneur de mouches aux yeux rouges,	24		27
— de mouches brun, (Petit)	24		7
— de mouches huppé,	24		28
— de mouches noirâtre,	24		6
— de mouches rouge,	24		37
Promerops,	28		
—	28		1
— Barbadenſis,	28		4
— Indicus criſtatus,	28		3
— Mexicanus,	28		2
— Mexicanus luteus,	28		5
Promérops,	28		

	G.	S.
Promérops,	28	1
— des Barbades,	28	4
— du Mexique,	28	2
— hupé des Indes,	28	3
— jaune du Mexique,	28	5
Prskawecz,	22	1
Ψαρ,	26	1
Ψαρὸς,	26	1
Ψεαρ,	26	1
Ψὴρ,	26	1
Pſittacus Germanicus,	18	1
Ψὸλμις,	26	1
Pterophœnicus Indiarum,	19	12
— Indiarum, (Sturnus)	19	12
Pubula,	27	1
Pundter-Kraee,	14	4
Punga Braſilienſibus, (Guira-)	23	9
— Braſilienſibus Marcgravii, (Guira-)	23	9
— (Guira-)	23	9
Puppula,	27	1
Pupulla,	27	1
Puput,	27	1
Purple-breaſted Blue Manakin,	23	1
— Jack-Daw,	15	3
— Martin,	30	17
Putput,	27	1
Putta,	15	1
Pyrold,	22	58
Pyrrhocorax,	13	1
—	14	8
—	15	6
— alius,	14	6
Πυρρικοραξ,	14	8

Q.

	G.	S.
Quadringentæ linguæ,	22	27
Querea Braſilienſibus, (Guira-)	29	5
Querea Braſilienſis Marcgravii, (Guira-)	29	5
— (Guira-)	29	5
— Marcgravii, (Guira-)	29	5
Quereiva,	23	3
Quinta Manucodiatæ ſpecies,	20	1
Quiquiry,	24	19
Quiſcula Gelenio,	22	5

R.

	G.	V.	S.
Rab,	14		1
Rabe,	14		1
— (Kol-)	14		1
— (Nacht-)	13		2
—	29		1
— (Stein-)	13		2
— (Wald-)	13		2
— (Weiſſer-)	14	B.	1
Raben, (Kolck-)	14		1
— (Kolk-)	14		1
Rache,	18		1
Racher,	18		1
Racke, (Blave)	18		1
Raeblein, (Nacht-)	29		1
Raeblin, (Nacht-)	29		1
Ragazza,	15		1
Ragazzola,	21		1
Rain-Bird,	29		2
Rap, (Alt)	14		8
Rapp,	14		1
— (Alp-)	14		8
— (Clauſz-)	13		2
— (Stein-)	13		2
— (Wald-)	13		2
Rappe,	14		1
— (Alp-)	13		2
— (Wald-)	13		2
Rare Bird,	29		1
Rauch-Schwalbe,	30		1
Rave,	14		1
Raven,	14		1

	G.	S.
Reckolter-Vogel,	22	5
Red-Backt Butcher-Bird, (Leſſer)	21	4
— Bird, (Summer)	24	37
— Ey'd Fly-Catcher,	24	27
— Leg'd Thrush,	22	40
— Start,	24	14
— Start, (Greater)	22	13
— Wing,	22	3
— Wing'd Starling,	19	12
Reed-Sparrow, (Greater)	22	6
Regalbulo,	22	58
Regel, (Galgen-)	18	1
— (Halck-)	18	1
— (Halk-)	18	1
Regeſtola,	21	1
— Falconiera,	21	1
—	21	4
Reigalbero,	22	58
Rein-Schwalbe,	30	12
Reitling, (Stein-)	22	13
Rendena,	30	1
Rex Avium Paradiſearum Cluſii,	20	2
— Avium Paradiſearum majoris generis,	20	2
— Avium Paradiſearum majoris generis Cluſii,	20	2
— Avium Paradiſiacarum majoris moduli,	20	2
— Cluſii, (Manucodiata)	20	2
— Paradys,	20	2
Rhyn-Voegele,	30	12
Rhyndace,	28	4
Richau,	16	1
Rigeyo,	22	58
Rinder-Staar,	26	1
Ring-Amſel,	22	12
— Amzel,	22	12
Ring-Ouzel,	22	12
— Ouzell,	22	12
— Swala,	30	15
Ringel-Amſel,	22	12
Riparia,	30	12
— Aldrovandi, (Hirundo)	30	12
— Cochinſinenſis, (Hirundo)	30	14
— (Hirundo)	30	12
— Schwenckfeldii, (Hirundo)	30	12
— Senegalenſis, (Hirundo)	30	13
Ripariola,	30	12
Rock-Ouzel,	22	11
Roech,	14	3
Roeck,	14	3
Roetele, (Stein-)	22	13
—	22	37
Roka,	14	3
Roller,	18	1
Rollier,	18	
—	18	1
— d'Angola,	18	3
— de la Chine,	18	5
— de la Nouvelle Eſpagne,	18	7
— de Mindanao,	18	2
— des Antilles,	18	6
— des Indes,	18	4
— du Mexique,	18	8
— hupé du Mexique,	18	10
— jaune du Mexique,	18	9
Rondena,	30	1
Rondina,	30	1
Rondine,	30	1
Rondinella,	30	1
Rondone,	30	15
— ſelvatico,	30	2
Rooche,	14	3
Roocke,	14	3
Rook,	14	3

	G.	S.
Rorayg,	30	15
Roreick,	30	15
Roſſignol de muraille de l'Amérique,	24	14
— de muraille de l'Amérique, (Petit)	24	14
— de riviere,	22	6
Roſz-Amſel,	22	12
Rot-Droſſel,	22	3
— Troſtel,	22	3
Rotele, (Stein-)	22	37
Roth-Droſtel,	22	3
Rothe Amſel, (Blau Kopfige)	22	14
Rouch,	14	3
Roucherolle,	22	6
— Gallis dicta; quam Bellonius Alcyonem vocalem vocat,	22	6
— Gallorum,	22	6
Rouge-queue de Bengale,	21	14
— queue, (Grande)	22	13
Rough-Footed Swallow,	30	2
Rouſſerolle,	22	6
— Gallis dicta; quam Bellonius Alcyonem vocalem vocat,	22	6
— Gallorum,	22	6
Royſton-Crow,	14	4
Rubecula ſaxatilis,	22	13
Rubicilla major ſaxatilis,	22	37
Ryn-Schwalbe,	30	12
— Schwalme,	30	12

S.

	G.	S.
Saligna dicta, (Avis)	18	9
Sand-Martin,	30	12
— Schwalbe,	30	12
Sang-Druſchel,	22	2
Sanſonnet,	26	1
Sarſir,	26	1
Saui-Jala,	22	18
Schade, (Nacht-)	29	1
Scheckige Kraehe,	14	A. 2
Schet,	24	36
— -All,	24	34
— -bé,	21	16
— Vouloulou,	24	35
Schilt-Kraee,	14	4
— Krahe,	14	4
Schiron,	22	5
Schlaeffer, (Tage-)	29	1
Schlaffer, (Jag-)	29	1
Schnarre,	22	1
Schnee-Amſel,	22	12
— Leſchke,	22	63
— Vogel,	22	63
Schnerre,	22	1
Schnerrer,	22	1
Schomburger, ſorte d'Alouette d'Amérique,	19	29
Schreier, (Holtz-)	16	1
Schreyer, (Holtz-)	16	1
— (Turckiſcher Holtz-)	17	1
Schwalb,	30	1
— (Berg-)	30	2
— (Ger-)	30	15
— (Geyr-)	30	15
— (Kirch-)	30	2
— (Mur-)	30	2
— (Spyr-)	30	15
Schwalbe,	30	1
— (Chawer-)	30	15
— (Erd-)	30	12
— (Fenſter-)	30	2
— (Geubel-)	30	1
— (Geyer-)	30	15
— (Groſte-)	30	15
— (Hauſ-)	30	1
—	30	2
— (Kirchen-)	30	15
— (Leim-)	30	2

	G.	S.
Schwalbe, (Maver-)	30	15
— (Nacht-)	29	1
— (Rauch-)	30	1
— (Rein-)	30	12
— (Ryn-)	30	12
— (Sand-)	30	12
— (Spyr-)	30	15
— (Uber-)	30	12
— (Ufer-)	30	12
— (Waſſer-)	30	12
Schwalben, (Dach-)	30	2
— (Kirch-)	30	2
— (Lauben-)	30	2
— (Leim-)	30	2
Schwalm,	30	1
— (Feel-)	30	12
— (Hauſs-)	30	1
— (Huſs-)	30	1
Schwalme, (Ryn-)	30	12
— (Waſſer-)	30	12
Schwantz, (Seide-)	22	63
— (Seyden-)	22	63
— Schwartz-Amſel,	22	10
— Kraee,	14	2
— rückige Graſ-mucke,	24	13
Schwartze-Amſel,	22	10
— Dohle,	14	7
— Kraehe,	14	3
— Kraye,	14	3
Schwartzer-Amſel,	22	10
Screech-Owl,	29	4
Sea-Crow,	14	4
Seide-Schwantz,	22	63
Serino affinis Avicula, &c.	24	14
— affinis, &c.	24	14
— affinis, &c. (Paſſer)	24	14
Seyden-Schwantz,	22	63
Shore-Bird,	30	12
Shreitch,	22	1
Shrite,	22	1
Siden-Swantz,	22	63
Σιήτη,	27	1
Siffleur,	19	21
Silk-Tail,	22	63
Sing-Droſtel,	22	2
Singing-Bird,	22	29
Siſerre,	22	1
Sitta Eberi,	16	1
— Peuceri,	16	1
Σιττα,	15	1
Skata,	15	1
Skiaerra, (Natt-)	29	1
Skorzek,	26	1
Σκωραπελα,	13	1
Skraeſwa, (Natt-)	29	1
Skrika, (Korn-)	16	1
— (Noet-)	16	1
Σκυτοπηλος	22	1
Small black and orange-coloured Bird,	24	14
— Black-Bird,	19	15
— blew Jay,	19	28
— Wood-Owl,	29	4
— Yellow and brown Bird,	19	8
Smatch,	22	37
Solitaire,	22	30
— de Manille,	22	31
— des Philippines,	22	32
Solitaria, (Paſſera)	30	15
Solitary Sparrow,	22	30
Soliviar,	22	30
Song-Thrush,	22	2
— Thrush, (American)	22	29
Sorte d'Alouette d'Amérique, (Schomburger)	19	29
Soyka,	16	1
Spanish-Nightingale,	19	22
Spansk Kraoka,	18	1
Sparrow, (Greater Reed-)	22	6
— (Solitary)	22	30
Spatzek,	26	1

	G.	V.	S.
Species Corvi, Ytzquauhtli dicta, ex Nova Hiſpania, (Aquila minor)	18		7
— Pici,	23		3
Spelvier,	13		1
—	14		8
Σπερματολόγος,	14		3
—(Κορώνη)	14		3
Σπερμολόγος,	14		3
Σπερμόλογος, (Κορώνη)	14		3
Spermologus,	14		7
— Frugivorus,	14		3
— Frugivorus, (Corvus)	14		3
Spinitorquus,	21		1
— minor,	21		4
Spraeuwe,	26		1
Spreche,	26		1
Sprehe,	26		1
Spreuwe,	26		1
Sprue,	26		1
Spyr,	30		15
— (Münſter-)	30		2
— (Mur-)	30		2
—	30		15
— -Schwalb,	30		15
— -Schwalbe,	30		15
— (Wyſſer-)	30		2
Sroka,	15		1
— biala,	15	A.	1
Srokos,	21		2
— mnieyſſy pſtry,	21		4
— naywiekſzy popielaſty,	21		2
— wiekſzy,	21		1
Sſpacziek,	26		1
Staar,	26		1
— (Elſter)	26	B.	1
— (Gantz Weiſſer)	26	A.	1
— (Rinder-)	26		1
Staer,	26		1
Stahr,	26		1

	G.	S.
Stare,	26	1
— (Indian)	22	49
Starling,	26	1
— from Bengall, (Yellow)	22	61
— (Red Wing'd)	19	12
Starll,	26	1
Starn,	26	1
Start, (Greater Red)	22	13
— (Red-)	24	14
Steen-Swalem,	30	15
Stein-Amſel,	22	11
—	22	12
— Amſel, (Blaw)	22	37
— Droſſel,	22	37
— Hetz,	14	8
— Kraee,	13	1
— Rabe,	13	2
— Rapp,	13	2
— Reitling,	22	13
— Roetele,	22	13
—	22	37
— Rotele,	22	37
— Tahen,	13	1
— Troeſtel,	22	13
— Tulen,	13	1
Sten-Nectergal,	22	30
Stoer,	26	1
Stone-Check,	22	37
Stoparola Aldrovandi,	24	1
Stoparolæ ſimilis Aldrovandi,	24	1
Stornell,	26	1
Stornello,	26	1
Stornino,	26	1
Storno,	26	1
— marino,	22	20
Stragazzina,	21	1
Strakavel,	15	1
Strand-Swala,	30	12
Strix capite levi, &c.	29	4
— rufeſcens, &c.	29	5
— ſylvatica, major, pulla,	29	4

	G.	V.	S.
Strix varia minor,	29		2
Sturnello,	26		1
Sturnellus Nonnullis,	26		1
Sturnino,	26		1
Sturnus,	26		
—	26		1
— albus,	26	A.	1
— Aldrovandi,	26		1
— aliorum,	26		1
— alter,	26	C.	1
— candidus,	26	A.	1
— capite albo,	26	C.	1
— capite albo Jonſtoni,	26	C.	1
— capite atro, &c.	26	B.	1
— Capitis Bonæ Spei,	26		2
— caudâ divisâ,	19		16
— cinereus,	26	D.	1
— cinereus Jonſtoni,	26	D.	1
— crinibus cinereis, &c.	22		21
— Indicus,	22		49
— Indicus Bontii,	22		49
— Junceti,	26		3
— leucocephalus,	26	C.	1
— leucomelas,	26	B.	1
— Ludovicianus,	26		4
— (Magnus)	15		4
— marinus,	22		20
— Mexicanus humeris rubeis Hernandezii,	19		12
— niger, &c.	19		12
— Novæ Hiſpaniæ,	26		3
— pratorum,	26		1
— Pterophœnicus Indiarum,	19		12
— pullus,	26		1
— pullus Jonſtoni,	26		1
— roſtro flaveſcente, &c.	26		1
— Schwenckfeldii,	26		1
— tertius,	26	D.	1
— totus albus,	26	A.	1
—, ut Pica, varius,	26	B.	1
Sturnus vulgaris,	26		1
— vulgaris, &c.	26		1
Sücker, (Goat-)	29		1
—	29		5
— of Carolina, (Goat-)	29		2
Sucking-Owl, (Goat-)	29		1
Suger, (Wilch-)	29		1
Summer Red-Bird,	24		37
Swala, (Back-)	30		12
— (Huſ-)	30		2
— (Ladu-)	30		1
— (Ring-)	30		15
— (Strand-)	30		12
Swale,	30		1
Swalem,	30		1
— (Steen-)	30		15
Swallow,	30		1
—	30		10
— (Chimney-)	30		1
— (Common)	30		1
— (Common Houſe-)	30		1
— (Great-)	30		15
— (Houſe-)	30		1
—	30		2
— (Martin-)	30		15
— (Rough-footed)	30		2
Swalwe,	30		1
Swantz, (Siden-)	22		63
Swift,	30		15
Swine-Pipe,	22		3
Σῦκοφάγος,	22		58
Sylvarum Dominus,	21		1
Sylvia gulâ cœruleâ, &c.	22		37
— infernè ex albo cinerea, &c.	22		27
— peſtilentialis,	24		1
Szpak,	26		1

T.

	G.	S.
TAccola,	13	1
—	14	6
—	14	8
Tage-Schlaeffer,	29	1

	G.	V. S.
Taha,	13	1
—	14	8
Tahe,	14	6
Tahen,	14	8
— (Stein-)	13	1
Tail, (Silk-)	22	63
Tale, (Weiſſe)	14	B. 6
Talhe,	14	6
Tamatia,	22	4
— Braſilienſibus,	22	4
— Braſilienſibus Marcgravii,	22	4
Tanaombé,	22	33
Tangeima Braſilienſibus, (Guira-)	19	1
— Braſilienſium Marcgravii, (Guira-)	19	1
— Braſilienſium Marcgravio, (Guira-)	19	1
— (Guira-)	19	1
Tannen-Heher,	17	1
Tapera,	30	10
— Braſilienſibus,	30	10
— Braſilienſibus Marcgravii,	30	10
— dicta, (Hirundo Americana, Braſilienſibus)	30	10
— dicta, Raji, (Hirundo Americana)	30	10
Targanas de la Teſtoroujho,	21	3
Tatula,	13	1
—	14	6
Tcha-Chert,	21	25
— Chert-Bé,	21	24
— Chert-Dae,	21	16
—	21	26
Tectec,	24	2
Tella Yeaco narry,	19	7
Terat-boulan,	22	19
Tertia Manucodiatæ ſpecies,	20	1

	G.	S.
Tete-chévre,	29	1
Tette-chévre,	29	
—	29	1
— chévre de la Caroline,	29	2
— chévre de la Jamaïque,	29	4
— chévre de Virginie,	29	3
— chévre du Bréſil,	29	5
— chévre, (Petit)	29	3
— chévre tacheté du Bréſil,	29	6
— chévre tacheté du Bréſil, (Grand)	29	7
Teutſcher Pappagey,	18	1
Thale,	14	6
Thorn-Kretzer,	21	1
— traeer,	21	1
Throſtle,	22	2
Thrush,	22	2
—	22	34
— (American Song-)	22	29
— (Fox Coloured)	22	8
— (Little)	22	4
— (Miſletoe-)	22	1
— (Red Leg'd)	22	40
— (Song-)	22	2
— (Wind-)	22	3
Tilli,	22	40
Tire-arrache,	22	6
Toder, (Groſſere Neun-)	21	2
— (Kleine Americaniſche Neun-)	24	18
— (Mitlere Neun-)	21	1
Toeder, (Nun-)	21	1
Tole,	14	6
Tolocatzanatl,	26	3
Tom-Kelly, (Whip-)	24	27
Tordela,	22	1
Tordo,	22	
—	22	1
—	22	2
—	22	5
— marino,	22	13

	G.	V.	S.
Tordo Mezzano,	22		2
— Saſſello,	22		3
Tordos,	19		2
—	22		20
Tort,	22		1
— ala roitg,	22		3
Tourdelle,	22		5
— griêche,	22	B.	5
— Pie,	22	B.	5
Touret,	22		3
Traeer, (Thorn-)	21		1
Traeher, (Dorn-)	21		4
Traſle,	22		3
Traſt,	22		10
— (Kohl-)	22		10
Trichas,	22		5
Τριχάς,	22		5
Τρίχας, (Κίχλα)	22		5
Troeſtel, (Stein-)	22		13
Troſche-Papegoje,	18		1
Troſſel,	22		2
Troſtel,	22		2
— (Berg-)	22		3
— (Rot-)	22		3
— vocitant, (Turdus minor alter, quem Noſtri)	22		2
— (Wyn-)	22		3
— (Wyſz-)	22		2
Troupiale,	19		
—	19		1
— à aîles rouges,	19		12
— à queue annelée,	19		3
— à queue fourchue,	19		16
— brun de la Nouvelle Eſpagne,	19		17
— de Bengale,	19		9
— de la Guiane,	19		18
— de la Nouvelle Eſpagne,	19		10
— de Madraſt,	19		4
— du Bréſil,	19		8
— du Mexique,	19		2
Troupiale fauve de Madraſt,	19		6
— gris de la Nouvelle Eſpagne,	19		11
— hupé de Madraſt,	19		7
— noir,	19		15
— tacheté de Madraſt,	19		5
Tſchauka,	14		6
Truſel,	22		2
Tul,	14		6
— (Berg)	14		8
— (Wilde-)	14		8
Tule,	14		6
Tulen, (Stein-)	13		1
Tuordo,	22		2
Turckiſcher Holtz-Schreyer,	17		1
Turdela,	22		1
—	22		5
— Iſidori,	22		1
— Iſidoro,	22		5
— montana,	22		3
— quibuſdam Recentioribus,	22		1
— ſaxatilis Aldrovandi,	17		1
— ſylveſtris,	22		3
Turdo,	22		2
Turdus,	22		
—	22		5
—	22		10
—	22		58
— albo capite,	22	A.	2
— albus,	22	A.	1
— alis ſubtus ferrugineis, &c.	22		3
— Americanus minor, &c.	22		29
— arundinaceus,	22		6
— ater, &c.	22		10
— aureus,	22		58
— baccivorus aliis,	22		1
— Bengalenſis,	22		25
— Bohemicus,	22		63

	G.	V.	S.
Turdus Canadenſis,	22		9
— candidus,	22	A.	1
— Carolinenſis,	22		8
— cinereus, &c.	22		1
—	22		3
—	22		5
— colore cinereo, &c.	22		2
— coronâ rubrâ,	24		18
— criſtatus,	22		63
—	24		28
—	24		30
— criſtatus, &c.	22		63
— dorſo fuſco, &c.	22		27
— ex nigro, &c.	22		62
— flavus, &c.	22		58
— fuſcus,	22		34
— Garrulus Carolinienſis,	22		64
— Hermolao, (Iliacus)	22		3
— Icterus ex auro, &c.	19		19
— Iliacus,	22		3
— Iliacus Carolinenſis,	22		4
— Illas,	22		3
— Illas Aldrovandi,	22		3
— leucocephalos,	22	A.	2
— luteo-niger, &c.	19		1
— luteus,	22		58
— major,	22		1
— major Geſnero,	22		1
— maximus,	22		1
— mediæ magnitudinis,	22		5
— mediæ magnitudinis Geſnero,	22		5
— medius,	22		5
— medius pedibus nigris,	22		5
— medius Schwenckfeldii,	22		5
— minimus,	22		3
—	22		4
— minimus noſtras,	22		2
— minor,	22		2
—	22		3

	G.	V.	S.
Turdus minor alter Geſneri,	22		2
— minor alter, quem Itali Turdum ſimpliciter vocitant,	22		2
— minor alter, quem Noſtri Troſtel vocitant,	22		2
— minor cinereo-albus, &c.	22		29
— minor cœruleo-albus, &c.	22		29
— minor criſtatus,	22	B.	2
— minor Geſnero,	22		3
— minor gutture nigro,	19		20
— minor leucocephalus,	22	A.	2
— minor, quem Illadem cognominant,	22		3
— minor, quem Tyladem cognominant,	22		3
— minor Schwenckfeldii,	22		3
— minor varius,	19		22
— muſicus,	22		2
— muſicus Arundinum,	22		6
— muſicus Carolinenſis,	22		9
— muſicus criſtatus,	22	B.	2
— muſicus Dumetorum,	22		6
— muſicus paluſtris,	22		6
— muſicus Schwenckfeldii,	22		2
— niger,	22		10
—	22	B.	10
— niger Mexicanus,	19		16
— nigricans, &c.	22		11
—	22		12
— oculis cœruleis,	19		8
— Paſſer ſolitarius dictus,	22		30
— pectore cinnabarino,	19		18
— pectore luteo,	22		55
— Pilaris,	22		5
— Pilaris Aldrovandi,	22		5

	G.	V.	S.
Turdus Pilaris Gazæ,	22		5
— Pilaris Geſneri,	22		5
— Pilaris leucocephalus,	22	A.	5
— Pilaris maculis, &c.	22	B.	5
— Pilaris nævius,	22	B.	5
— quem Pilarem Gaza nominat,	22		5
— rectricibus nigris, &c.	22		5
— rectricibus ruſis, &c.	22		13
— roſeus, &c.	22		20
— ruber, cyaneo capite,	22		14
— ruſus,	22		8
— ſaxatilis,	22		13
— ſimpliciter,	22		5
— ſimpliciter dictus,	22		2
—	22		5
— ſimpliciter dictus, Aldrovandi,	22		2
— Sinenſis,	22		7
— ſolitarius,	22		30
— ſubcaſtaneus montanus,	22		11
— torquatus,	22		12
— totus ruber,	23		7
— Tylas,	22		3
— Tylas Aldrovandi,	22		3
— viſcivorus,	22		1
—	22		3
— viſcivorus Geſnero,	22		1
— viſcivorus major,	22		1
— viſcivorus major Aldrovandi,	22		1
— viſcivorus major Jonſtoni,	22		1
— viſcivorus maximus,	22		1
— viſcivorus minor,	22		2
— viſcivorus plumbeus,	22		40
Turnero Hirundo temporum,	30		15
Tylas Aldrovandi, (Turdus)	22		3
— Gazæ,	22		3
— (Nonnullis)	22		3

	G.	S.
Tylas, (Turdus)	22	3
Τυλάς,	22	3
Tyran,	24	18
— à queue fourchue,	24	20
— de Cayenne,	24	21
— de Cayenne, (Petit)	24	22
— de S. Domingue,	24	19
— du Bréſil,	24	23
Tyrannus,	24	18
— Braſilienſis,	24	23
— caudâ bifurcâ,	24	20
— Cayanenſis,	24	21
— Cayanenſis minor,	24	22
— Dominicenſis,	24	19
Tyrant,	24	18
Tyrolt,	22	58
Tzanahoei,	15	5
Tzaupan,	22	28
Tzonpan,	22	28

V.

	G.	S.
VAnga,	21	23
— Pandooe,	19	6
— Pandooe, (Cundoe)	19	5
— Pandooe Pedda,	19	4
Variegated Butcher-Bird, (Leſſer)	21	5
Uber-Schwalbe,	30	12
Uccello del mondo novo,	22	63
Vencéio,	30	15
Verla,	21	1
— (Gaza)	16	1
Verle,	21	5
Ufer-Schwalbe,	30	12
Vireo aliis,	22	58
— Bellonii,	22	58
Viſcada,	22	5
Viſcardo,	22	5
Ulula Americana, &c.	29	4
Voegele, (Rhyn-)	30	12
Vogel, (Blau-)	22	37
— (Blaw-)	22	37

	G.	S.
Vogel, (Herren-)	16	1
— (Krambs-)	22	1
— (Krameſz-)	22	5
— (Kramet-)	22	
—	22	5
— (Krammets-)	22	5
— (Kranwit-)	22	5
— (Lufft-)	20	1
— (Nacht-)	29	1
— (Paradyſs-)	20	1
— (Reckolter-)	22	5
— (Schnee-)	22	63
— (Wachholter-)	22	5
— (Weckholter-)	22	
— (Weingraf-)	22	3
Voghel, (Lijſter)	22	
Vouloulou, (Schet)	24	35
Upega,	27	1
Uperga,	27	1
Upupa,	27	
—	27	1
— Aldrovandi,	27	1
— Geſneri,	27	1
— Manucodiata,	28	3
— montana,	13	2
— Plinii,	27	1
— ſimpliciter,	27	1
— varia, &c.	27	1
Ureba,	14	1
Wachholter-Vogel,	22	5
Wacholder-Droſtel,	22	5
Wachtel,	14	6
Wahn-Krengel, (Klein)	21	4
Wald-Amſel,	22	12
— Haer,	21	1
— Herr,	21	1
— Hoeher,	21	1
— Rabe,	13	2
— Rapp,	13	2
— Rappe,	13	2
Waldt-Herr,	21	1
— Hoeher,	21	1
Walk, (Cacao-)	14	5

	G.	V.	S.
Walluhora,	19		7
Waluhora,	19		7
Wan-Krengel,	21		1
War-Fogel,	21		1
— Kengel,	21		1
—	21		2
— Krengel,	21		1
— Krengel, (Kleiner bundter)	21		4
Wardioe,	15		6
Waſſer-Schwalbe,	30		12
— Schwalme,	30		12
Watchy Picket,	19		22
Waygehoe,	15		6
Wecholter-Ziemer,	22		5
Wecka, (Noet-)	17		1
Weckholter-Vogel,	22		
Wede-Hoppe,	27		1
Wedewael,	22		58
Weidwal,	22		58
Wein-Droſſel,	22		3
— Droſtel,	22		3
— Druſchel,	22		3
Weingraf-Vogel,	22		3
Weiſsgeſcheckte-Amſel,	22	B.	10
Weiſs-Droſtel,	22		2
Weiſſe-Amſel,	22	C.	10
— Droſſel,	22		1
— Droſtel,	22	A.	1
— Elſter,	15	A.	1
— Krahe,	14	B.	2
— Tale,	14	B.	6
Weiſſer-Rabe,	14	B.	1
— Staar, (Gantz)	26	A.	1
Wer-Kengel,	21		1
—	21		2
Wereangel,	21		1
Weſtern,	30		12
Whip-poor-will,	29		3
— Tom-Kelly,	24		27
White-headed Ouſle,	22	A.	10
Wid-Hopff,	27		1
Widdewal,	22		58

	G.	S.
Wide-Hopf,	27	1
— Hopff,	27	1
— Hopffe,	27	1
— Huppe,	27	1
Widewal,	22	58
Widwal,	22	58
Widwol,	22	58
Wied-Hopf,	27	1
Wiede-Hopffe,	27	1
Wierangel,	21	1
Wilch-Suger,	29	1
Wilde Goltz-Kraje,	18	1
— Holtz-Krae,	18	1
—-Tul,	14	8
Wilgá,	22	58
Will, (Whip-poor-)	29	3
Wind-Thrush,	22	3
Wing, (Red-)	22	3
Winſel,	22	3
Winſela Geſneri,	22	3
Winter-Kraey,	14	4
— Krahe,	14	4
Wintze,	22	3
Wintzel,	22	3
Winzel,	22	3
Wipſtertz,	22	63
Wittewal,	22	58
Wittewalch,	22	58
Wittewale,	22	58
Witwol,	22	58
Wlaſtowige,	30	1
Wood-chat,	21	3
— Crow from Switzerland,	13	2
— Owl,	29	5
— Owl, (Small)	29	4
Woodpecker, (Yellow)	19	1
Wrana,	14	2
Wrobel oſobny,	22	30
Wrona,	14	4
Wurg-Engel,	21	1
Wyn-Troſtel,	22	3
Wyſſer-Spyr,	30	2
Wyſz-Troſtel,	22	2
Wywielgá,	22	58

X.

	G.	S.
XAnthornus,	19	22
— Braſilienſis,	19	24
— Capitis Bonæ Spei,	19	30
— Cayanenſis,	19	26
— cœruleus,	19	28
— Dominicenſis,	19	25
— icterocephalus Cayanenſis,	19	27
— major, nigro varius,	19	1
— Mexicanus,	19	23
— minor, nigro varius,	19	22
— nævius,	19	29
Xochitototl,	19	10
—	19	22
— altera,	19	22
Xomotl,	22	63
Xuclacabres,	29	1

Y.

	G.	S.
YApou,	19	1
Yeaco narry, (Tella)	19	7
Yellow and black Pie,	19	1
— breſted Chat,	22	55
—-Jay,	19	4
— Starling from Bengall,	22	61
—-tailed Fly-Catcher,	24	14
— Woodpecker,	19	1
Ytzquauhtli dicta, ex Nova Hiſpania, (Aquila minor, ſpecies Corvi)	18	7
Yxtlaoltzanatl,	15	3

Z.

	G.	S.
ZAlla di terra nova,	19	14
Zegzolka,	14	6
Zerrer,	22	1

	G.	S.		G.	S.
ζίχλα,	22		Ziering,	22	1
Ziemer,	22		Zimmer, (Klein Blaw-)	22	37
—	22	5	Zinzerelle,	22	63
— (Beemer-)	22	3	Zinzirella,	22	63
— (Blaw-)	22	5	Zifila,	30	1
— (Gros-)	22	5	Zorl,	13	1
— (Heide-)	22	3	—	14	8
— (Klein)	22	3	Zorzol,	22	
— (Miftel-)	22	1	—	22	5
— (Wecholter)	22	5	Zwiczol,	22	5
Zier-Droffel,	22	2			

AVIS AU RELIEUR.

Les Planches doivent être placées de maniere qu'en s'ouvrant elles puiſſent ſortir du livre, & ſe voir à droite dans l'ordre qui ſuit.

Page 34. *Planches* I & II.
46. . . . . III.
58. . . . . IV.
84. . . . . V, VI & VII.
128. . . . . VIII, IX, X, XI & XII.
138. . . . . XIII.
200. . . . . XIV, XV, XVI, XVII, XVIII & XIX.
338. . . . . XX, XXI, XXII, XXIII, XXIV, XXV, XXVI, XXVII, XXVIII, XXIX, XXX, XXXI, XXXII & XXXIII.
360. . . . . XXXIV & XXXV.
434. . . . . XXXVI, XXXVII, XXXVIII, XXXIX & XL.
452. . . . . XLI & XLII.
468. . . . . XLIII.
484. . . . . XLIV.
516. . . . . XLV & XLVI.

ERRATA.

Pagina	21	linea 20.	donantu rcinereis *lege* donantur cinereis
	31	3.	diſtant, alæ *lege* diſtant; alæ
	90	1.	ſon jaunes *liſez* ſont jaunes
	133	35.	ſuturatiſſimo *lege* ſaturatiſſimo
	170	5.	rayées *liſez* rayés
	202	9.	Missetoe *liſez* Misletoe
	219	34.	minor. *Bellonii. lege* minor *Bellonii.*
	225	9.	dinalibus, fuſcis *lege* dinalibus fuſcis
	243	26.	*Perdris.* liſez *Perdrix.*
	273	1.	pilées, *liſez* pliées,
	314	33.	*Andanſon.* lege *Adanſon.*
	338	11.	Avis aut illas *lege* Avis, aut illas
	347	23.	Continga *lege* Cotinga
	354	24.	Superat *lege* ſuperat
	363	31.	l'*Abbe* liſez l'*Abbé*
	451	2.	côte *liſez* côté
	490	10.	Uropygio *lege* uropygio
	xxj	7.	Acamuku, *lege* Acamaku,
	xxj	18.	*dele* (Caprimulgus)
	xxvj	25.	*dele* — Aegothelas, 29 1
	xxxj	29.	*dele* — 26 C. 1